START

مركز الملك فيصل للبحوث والدراسات الإسلامية

النسخة الأصلية لهذا الفيلم
محفوظة لدى مركز الملك فيصل
للبحوث والدراسات الاسلامية
" قسم الحاسب الآلي "

The original of this copy
is available in the King
Faisal Centre for resea-
rch and islamic studies,
" computer section "

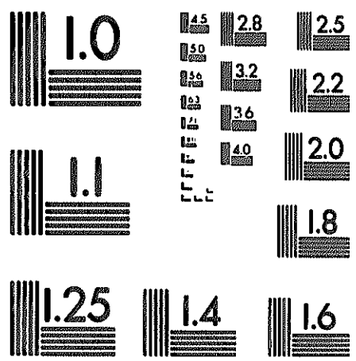

x 16-2X 축소

MICROCOPY RESOLUTION TEST CHART
NATIONAL BUREAU OF STANDARDS
STANDARD REFERENCE MATERIAL 1010a
(ANSI and ISO TEST CHART No. 2)

مركز الملك فيصل للبحوث والدراسات الإسلامية

FILM NO:- 89.P.2201

MICROFILMED BY

THE KING FISAL CENTRE

FOR RESEARCH AND

ISLAMIC STUDIES

DATE FILMED:- 16.6.1409

— معرفة الصحابة: (غير كامل) (مجلد)

اسحاق بن محمد بن يحيى، ابن منده

— ٣٩٥هـ / ١٠٠٥م.

كتبها: محمد صديق بن نور الدين ... سنة

١٠٥٤هـ.

٢٦٢ق ٣٧س ٢١,٨×٢٤,٥

تحت رقم:

عام: ٢٧٥

رقم التصنيف: ٢٧٣١/٩ — مكتبة عارف حكمت

الجلد الاول من اسماء الصحابه
للحافظ ابن منده رحمه الله
تعالى

من كتب الحديث
١٦٠
من كتب اصول الحديث
باكبيكج
عمر
٧

بسم الله الرحمن الرحيم الحمد لله رب العالمين والصلوة على رسوله محمد وآله اجمعين
رب يسر وسهل ولا تعسر عبد الله بن عرابة الجهني حديثه عند معاذ بن عبد الله بن حبيب
وقيل عبد الرحمن بن عرابة والصحيح رفاعة بن عرابة ه نا عن علي بن محمد بن نصر نا هشام
السيرافي نا عبد الله بن دعا نا سعيد بن سلمة بن ابي الحسام نا موسى بن جبير عن معاذ بن عبد
الله بن حبيب عن عبد الله بن عرابة الجهني صاحب رسول الله صلى الله عليه وسلم قال اقبلنا
مع رسول الله صلى الله عليه وسلم من غزوة الفتح حتى اذا كنا بالكديد اتانا ناس يسئلونه الشرع
الى اهليهم فاذن لهم وذكر الحديث ه وصوابه ما رواه يحيى بن ابي كثير عن عطاء بن ابي ميمونة
عن عطاء بن يسار عن رفاعة بن عرابة عبد الله بن عكبرة قوله الخثعمي من السنة مجهول
ذكره بعض المتاخرين قوله هذا من حديث ابي احمد الزبيري عن حنظلة بن عبد الكريم البصري
عن مجاهد عن عبد الله بن عكبرة لم يزد عليه ه نا ابو محمد بن حيان من اصله نا ابن رسته
نا محمد بن حميد نا علي بن عبد الله العامري عن عبد الكريم عن مجاهد عن عبد الله بن
عكبرة قال الخثعمي من السنة ه عبد الله بن عنبة ابو عنبة الخولاني سماه الطبراني
في المعجم بعد في الشاميين حديثه عند بكر بن زرعة وابي الزاهرية ومحمد بن زياد الالهاني ه نا احمد بن
جعفر بن سلم نا احمد بن علي الابار نا الهيثم بن خارجة وهشام بن عمار قالا نا بقية نا بكر
بن زرعة سمعت ابا عنبة الخولاني وكان ممن صلى القبلتين جميعا مع رسول الله صلى الله عليه
وسلم واكل الدم وسمعت رسول الله صلى الله عليه وسلم يقول لا يزال الله يغرس هذا الدين
بغرس يستعملهم في طاعته الى يوم القيامة ه عبد الله بن عدي البلوي اخو عبد
الرحمن شهد فتح مصر لا يعرف له رواية ه عبد الله بن عنمة المزني شهد فتح مصر له ذكر
في الصحابة ذكرها بعض المتاخرين ولم يخرج عنها شيا واحال بذكرها على ابي سعيد بن عبد الرحمن
في الصحبة ه عبد الله بن عويم بن ساعدة بن ضليعة بن عمرو بن حارثة بن اوس بن مالك
شهد عويم بدرا والعقبة ذكره المنيعي في الصحابة ه نا احمد بن محمد بن يوسف نا البغوي حدثني محمد بن
عباد حدثني محمد بن طلحة التيمي عن عبد الرحمن بن سالم بن عبد الله بن عويم بن ساعدة عن ابيه
عن جده قال قال رسول الله صلى الله عليه وسلم ان الله اختارني واختار لي اصحابا وجعل لي
منهم وزراء وانصارا واصهارا فمن سبهم فعليه لعنة الله والملائكة والناس اجمعين
لا يقبل الله منه يوم القيامة صرفا ولا عدلا ه باب العين من باب الكنى ه عبد الله
بن غنام له صحبة وقيل غنام بدري وهو ابن اوس بن عمرو بن مالك بن بياضة ه نا سليمن بن
احمد نا يحيى بن ايوب نا سعيد بن ابي مريم نا سليمن بن بلال ح ونا سليمن بن نا علي بن عبد العزيز

نا القعنبي نا سليمن بن بلال عن ربيعة بن ابي عبد الرحمن عن عبد الله بن عنبسة عن ابن غنام
قال قال رسول الله صلى الله عليه وسلم من قال حين يصبح اللهم ما اصبح بي من نعمة او بلحد
من خلقك فمنك وحدك لا شريك لك لك الحمد ولك الشكر ادى شكر ذلك اليوم ه رواه ابو عامر
العقدي عن سليمن بن بلال عن ربيعة عن ابن غنام ولم يذكر عبد الله بن عنبسة ه وصحف
بعض الرواة من رواية بن وهب عن سليمن بن بلال عن ربيعة عن عبد الله بن عنبسة عن
عبد الله بن عباس ه عبد الله بن الفضيل مجهول حديثه عند عامر بن عبد الاسد يعد
في اعراب البصرة ه نا سليمن بن احمد نا علي بن سعيد الرازي نا محمد بن صالح بن مهران نا مروان بن
ضرار الفزاري اخبرني عبد الرحمن بن البراء ابن قبيصة الثقفي حدثني ابي عن عامر بن عبد الاسد
العبقسي عن عبد الله بن الفضيل قال كنت مع رسول الله صلى الله عليه وسلم اذ مر بالعباس فقال
يا عم فقال يا عم ابتغني نبيك فانطلق بستة من بنية الفضل وعبد الله وعبيد الله وعبد الرحمن
وقثم ومعبد فاحتضنهم النبي صلى الله عليه وسلم بيتا وغطاهم بشملة سوداء فخطر مجخرة وقال
اللهم ان هؤلاء اهل بيتي وعترتي فاسترهم من النار كما سترتهم بهذه الشملة قال فما بقي
في البيت مدر ولا باب الا آمن حدث به ابو بكر بن حفص عن الفضل بن ابي طالب عن محمد بن صالح
عبد الله الغفاري ه باب الفا من باب العين ه عبد الله بن فضالة الليثي ابو فضالة
سمع من النبي صلى الله عليه وسلم ولا تصح له صحبة عداده في التابعين ذكره بعض الناس في الصحابة
باب القاف من باب العين ه عبد الله بن قيس ابو موسى الاشعري حليف لعتبة بن
ربيعة بن عبد شمس اسلم بمكة وهاجر الى الحبشة ذو الهجرتين هجرة الحبشة والمدينة فبقي بالحبشة
مع جعفر بن ابي طالب حتى قدم معه زمن خيبر مختلف في وفاته وقبره فقيل توفي سنة اثنتين
وخمسين ودفن بمكة وقيل اربع واربعين ودفن بالبقيع من الكوفة على ميلين احد عمال
النبي صلى الله عليه وسلم وعلى الصحابة وفقائهم بعثه النبي صلى الله عليه وسلم مع معاذ
بن جبل على اليمن كان قرا على من مزامير آل داود من حسن صوته دعا له النبي صلى الله
عليه وسلم يوما وطاس فقال اغفر له ذنبه وادخله مدخلا كريما فتح البلدان وولي الولايات
وبعثه علي رضي الله عنه على تحكيم الحكمين تزوج ام كلثوم بنت الفضل بن عباس بن عبد المطلب
فاولدها موسى بن ابي موسى وكانت ام ابي موسى طيبة بنت وهب بن عك كانت اسلمت وماتت
بالمدينة قاله المنيعي روى عنه من الصحابة ابو سعيد وابو هريرة وانس بن مالك وابو الدرداء و
ابو امامة واسامة بن شريك وطارق بن شهاب ومن التابعين سعيد بن المسيب وطاوس
وابو عثمن النهدي ه نا محمد بن علي نا عمر بن احمد بن اسحق نا خليفة بن خياط شباب قال ابو موسى

الاشعري عبد الله بن قيس بن سليم بن حضار بن حرب بن عامر بن غنم بن بكر بن عامر بن عزي بن
وائل بن ناجية بن جماهر بن الاشعر بن ادد بن زيد بن ادد بن زيد بن عريب بن يشجب بن كهلان
بن سبا بن يشجب بن يعرب بن قحطان ه ولي البصرة لعمر ولعثمن وله بها فتوح كثيرة وولي الكوفة
وله بها دار وولد بحضرت المسجد الجامع مات سنة خمسين وقال سنة احدى وخمسين
بالكوفة ه نا ابو حامد بن جبلة نا محمد بن اسحق الثقفي نا يوسف بن موسى قال سمعت ابا نعيم يقول
مات ابو موسى سنة اربع واربعين وقال غيره سنة خمسين ويقال سنة اثنتين وخمسين ه
نا سليمن بن احمد نا محمد بن علي مفسقة نا ابراهيم بن سعد الزهري عن الواقدي نا قيس بن
الربيع عن ابي بردة بن عبد الله بن ابي بردة بن ابي موسى قال مات ابو موسى سنة اثنتين
وخمسين ه نا محمد بن علي بن جبيش نا محمد بن عبد وين بن كامل نا محمد بن عبد الله بن نمير قال
مات ابو موسى عبد الله بن قيس سنة اربع واربعين بالكوفة وهو ابن نيف وخمسين سنة ه نا ابو
محمد بن حيان نا محمد بن عبد الله بن مصعب نا محمد بن ابي عمر نا ابو اسامة عن يزيد عن ابي بردة
عن ابي موسى قال بلغنا خروج النبي صلى الله عليه وسلم ونحن باليمن فخرجنا مهاجرين انا واخوان
لي انا اصغرهم احدهما ابو بردة والاخر ابو رهم فركبنا سفينة فالقتنا سفينتنا بالحبشة
فوافقنا جعفر بن ابي طالب فاقمنا معه حتى قدمنا جميعا فوافينا رسول الله صلى الله عليه وسلم
حين افتتح خيبر فاسهم لنا وقال لنا عطاء وما قسم لاحد غاب عن فتح خيبر الا لمن شهدها معه الا
اصحاب سفينتنا مع جعفر واصحابه فقسم لهم معه فقال رسول الله صلى الله عليه وسلم لكم يا اهل
السفينة هجرتان ه نا عبد الله بن جعفر نا يونس بن حبيب نا ابو داود نا شعبة عن سعيد بن
ابي بردة عن ابيه عن ابي موسى الاشعري ان رسول الله صلى الله عليه وسلم بعثه ومعاذا الى
اليمن قال لهما انطلقا وغاويسرا ولا تعسرا وبشرا ولا تنفرا ه نا محمد بن علي بن حبيش نا موسى بن
هرون نا علي بن الجعد اخبرنا ابو معوية الضبادلي عن ثابت عن انس ان رسول الله صلى الله عليه
وسلم قال لعلي ابو موسى مزمارا من مزامير داود ه نا احمد بن محمد بن يوسف نا البغوي نا عبيد
الله بن عمر نا صفوان بن عيسى نا سليمن التيمي عن ابي عثمن قال صلى بنا ابو موسى صلوة الصبح
فما سمعت صوت صبي ولا بربط كان احسن صوتا منه ه نا ابو عمرو بن حمدان نا الحسن
بن سفين نا عبد الله بن براد نا ابو اسامة عن يزيد عن جده عن ابي موسى قال لما رجع رسول
الله صلى الله عليه وسلم من حنين بعث ابا عامر على جيش الى اوطاس فلقي دريد بن الصمة
وبعث مع ابي عامر فرمى ابو عامر فمات فلما رجعت دخلت على رسول الله صلى الله عليه
وسلم فدعا لابي عامر واستغفر له فقلت ولي يا رسول الله فاستغفر فقال رسول الله صلى

الله

الله عليه وسلم اللهم اغفر لعبد الله بن قيس ذنبه وادخله مدخلا كريما ه نا محمد بن احمد بن الحسن نا محمد بن
عثمن بن ابي شيبة نا سعيد بن عمرو نا حاتم بن اسمعيل عن اسامة بن زيد عن صفوان بن سليم قال
لم يكن يفتي في مسجد رسول الله صلى الله عليه وسلم غير هولاء النفر عمر وعلي ومعاذ وابو موسى ه
نا محمد بن احمد نا محمد بن عثمن نا عبيد بن يعيش نا يحيى بن ادم عن حسن عن مطرف عن
عامر قال كان الفقهاء من اصحاب محمد صلى الله عليه وسلم ستة عمر وعلي وعبد الله وزيد و
ابو موسى وابي بن كعب ه نا محمد بن احمد نا محمد بن عثمن نا مصعب نا علي بن مشهر عن داود بن ابي
هند عن الشعبي قال كان القضاة اربعة عمر بن الخطاب وعلي بن ابي طالب وابو موسى وزيد بن ثابت
ومما اسند نا محمد بن احمد بن حمدان نا الحسن بن سفين نا ابو بكر بن ابي شيبة نا حفص بن غياث
عن داود بن ابي هند عن ابي نضرة عن ابي سعيد عن ابي موسى قال قال رسول الله صلى الله عليه
وسلم اذا استاذن المستاذن ثلثا فلم يوذن له فليرجع ه نا عبد الله بن جعفر نا يونس بن حبيب نا ابو
داود نا همام عن قتادة عن انس بن مالك عن ابي موسى قال قال رسول الله صلى الله عليه وسلم مثل
المومن الذي يقراء القران مثل الاترجة ريحها طيب وطعمها طيب الحديث ه نا ابو بكر بن خلاد نا
عبيد بن شريك نا سعيد بن ابي مريم نا محمد بن جعفر بن ابي كثير اخبرني شريك بن ابي نمر عن
سعيد بن المسيب عن ابي موسى الاشعري قال خرج رسول الله صلى الله عليه وسلم يوما الى الحايط
من حوايط المدينة لحاجته وخرجت في اثره فلما دخل الحايط جلست على بابه وقلت لاكونن
اليوم بوواب النبي صلى الله عليه وسلم ولم يامرني وذهب النبي صلى الله عليه وسلم فقضى حاجته
ثم جلس على قف البير فكشف عن ساقيه ودلاهما في البير فجاء ابو بكر يستاذن عليه فدخل فقلت
كما انت حتى استاذن لك فوقفت وجيت النبي صلى الله عليه وسلم فقلت يا نبي الله ابو بكر يستاذن
عليك ليدخل فقال ايذن له وبشره بالجنة فدخل فجلس عن يمين النبي صلى الله عليه وسلم وكشف عن
ساقيه ودليهما في البير ثم جاء عمر فقلت كما انت حتى استاذن لك فقال النبي صلى الله عليه وسلم ايذن له
وبشره بالجنة فجاء فجلس عن يسار النبي صلى الله عليه وسلم وكشف عن ساقيه ودليهما في البير
فامتلا القف فلم يكن فيه مجلس ثم جاء عثمن فقلت كما انت استاذن لك فقال النبي صلى الله عليه
وسلم ايذن له وبشره بالجنة معها بلاء يصيبه فدخل فلم يجد معهم مجلسا فيجلس فجلس مقابلهم
على شفة البير فكشف عن ساقيه ودليهما في البير فجلست اتمنى ان ياتي اخي لي وادعوا الله ان
ياتي به فلم ياتي لمدحتي قاموا فانصرفوا ه رواه عبد الرحمن بن حرملة عن سعيد بن المسيب
ورواه عن ابي موسى عبيد بن ذكارية وعبد الرحمن بن نافع بن عبد الحارث وابو عثمن
النهدي وابو الخليل الازدي وابو نضرة نافا وقيل الخليل وحبيب بن الحسن قالا نا ابو مسلم

الكشي نا محمد بن عبد الله الانصاري نا سليمن التيمي عن ابي عثمن النهدي عن ابي موسى الاشعري ان رسول
الله صلى الله عليه وسلم قال له يا ابا موسى الا اعلمك كلمة من كنز الجنة قلت بلى قال لا حول ولا قوة الا بالله
رواه ثابت والجريري وايوب وعلي بن زيد وابو السليل وحبيب بن الشهيد وعاصم الاحول وابو
نعامة السعدي وزياد المصاص وخلق الجزاء في آخرين عن ابي عثمن نحوه نا ابو بكر بن مالك نا بشر بن
موسى نا هودة بن خليفة نا عوف الاعرابي عن قسامة بن زهير سمعت ابا موسى الاشعري يقول
قال رسول الله صلى الله عليه وسلم ان الله خلق آدم من قبضة قبضها من جميع اديم الارض فجاء بنو
آدم على قدر الارض فجاء منهم الاحمر والابيض والاسود وبين ذلك والسهل والحزن والخبيث
والطيب رواه معمر وهشام بن حسان والمعتمر وابن علية ويحيى القطان في آخرين عن عوف
نا سليمن بن احمد نا عبد الله بن محمد بن سعيد بن ابي مريم نا عمرو بن ابي سلمة التنيسي نا صدقة بن
عبد الله عن طلحة بن زيد عن موسى بن عبيدة عن سعيد بن ابي هند عن ابي موسى الاشعري قال
قال رسول الله صلى الله عليه وسلم يبعث الله العباد يوم القيامة ثم يميز العلماء فيقول يا معشر
العلماء اني لم اضع فيكم علمي لاعذبكم اذهبوا فقد غفرت لكم رواه هشام بن عمار عن سنة
بن عثمن عن صدقة مثله نا علي بن احمد بن علي المقدسي نا بكر بن سهل نا عبد الله بن يوسف
التنيسي نا الهيثم بن حميد عن ابي حميد معبد حفص بن غيلان عن طاوس عن ابي موسى
الاشعري قال قال رسول الله صلى الله عليه وسلم يحشر الايام يوم القيامة على هيئتها
ويحشر الجمعة زهراء منيرة اهلها يحفون بها كالعروس تهدى الى خدرها تضيء لهم يمشون
في ضوئها الوانهم كالثلج بياضا وريحهم كالمسك يخوضون في جبال الكافور ينظر اليهم
الثقلان لا يطرفون تحفة حتى يدخلوا الجنة لا يخالطهم الا المؤذنون المحتسبون رواه
عبيد بن حساب عن طاوس مثله نا عبد الله بن جعفر نا ابو مسعود احمد بن الفرات نا محمد بن
الصباح نا اسماعيل بن زكريا عن بريد بن عبد الله عن جده ابي بردة عن ابي موسى ان النبي
صلى الله عليه وسلم سمع رجلا يمدح رجلا او يطريه فقال اهلكت الرجل او قطعت ظهر
الرجل نا سليمن بن احمد نا محمد بن محمد التمار نا ابو هيثم بن بشار نا سفين عن بريد بن عبد الله
عن ابي بردة عن ابي موسى قال قال رسول الله صلى الله عليه وسلم كلكم رداء وكلكم مسؤول
عن رعيته نا محمد بن احمد بن الحسن نا بشر بن موسى نا ابو عبد الرحمن المقرئ نا سعيد بن
ابي ايوب سمعت ابا عبيد الله القرشي وكان جالس جعفر بن ربيعة سمعت ابا بردة بن
ابي موسى الاشعري يحدث عن ابيه يحدث عن رسول الله صلى الله عليه وسلم انه قال ان
اعظم الذنوب عند الله يوم القيمة ان يلقاه بها عبد بعد الكبائر التي نهى الله عنها ان

يموت الرجل عليه دين لا يدع له قضاء نا حبيب بن الحسن نا خلف بن عمرو العكبري نا ابراهيم
بن يوسف نا الحاربي عن ابي اسحق الشيباني عن ابي بكر بن موسى عن ابي موسى ان رسول
الله صلى الله عليه وسلم راى رجلا يصلي ركعتي الفجر حين اخذ المؤذن يقيم فغمز النبي صلى الله
عليه وسلم منكبه وقال الا كان هذا قبل هذا نا عبد الله بن قيس الخزاعي نا سليمن بن احمد نا
عمر بن عبد العزيز بن مقلاص حدثني ابي نا ابن وهب حدثني يزيد بن عياض عن عبد الرحمن الاعرج
عن عبد الله بن قيس الخزاعي ان رسول الله صلى الله عليه وسلم قال من قام رياء وسمعة فانه في
مقت من الله حتى يجلس نا عبد الله بن قيس الانصاري امتشهد في بعض بعوث النبي صلى الله
عليه وسلم ذكره في حديث ابن عباس حدثناه عن سهل بن السري نا احمد بن سهل نا الحسن بن علي
الحلواني نا يزيد بن هرون اخبرنا سالم بن عبيد عن ابي عبد الله عن عبد الرحمن بن ابي ليلى انه
سمع ابن عباس يقول قال رسول الله صلى الله عليه وسلم ما على الارض رجل يموت وفي قلبه من
الكبر مثقال حبة من خردل الا جعله الله في النار فلما سمع بذلك عبد الله بن قيس الانصاري
بكى فقال له النبي صلى الله عليه وسلم يا عبد الله قيس لم تبكي قال من كلمتك قال له النبي صلى الله عليه
وسلم ابشر فانك في الجنة قال فبعث النبي صلى الله عليه وسلم بعثا فغزوا فقتل شهيدا قال الحلواني
ابو عبد الله هو موسى الجهني نا عبد الله بن قيس الاسلمي نا محمد بن احمد بن الحسن نا محمد بن
عثمن بن ابي شيبة نا نصر بن علي نا الفضيل بن سليمن نا محمد بن ابي حمى عن ابي معوية عن
عبد الله بن قيس الاسلمي ان رسول الله صلى الله عليه وسلم ابتاع من رجل من بني عفان سهمه
ببعير فقال له رسول الله صلى الله عليه وسلم اعلم ان الذي اخذت منك خير من الذي اعطيتك
والذي تعطيني خير من الذي تاخذ مني فان شئت فخذ وان شئت فاترك قال قد اخذت
يا رسول الله نا عبد الله بن قيس بن عكرمة بن المطلب روى عنه عبد الله بن ابي بكر محمد بن
عمرو بن حزم عن ابيه عنه ذكره بعض المتاخرين وذكر ان في صحبته نظرا اسماعيل بن
ابان عن ابي اويس عن عبد الله بن ابي بكر بن محمد بن عمرو بن حزم عن ابيه عن عبد الله بن
قيس عن ابيه عن عبد الله بن قيس انه قال لارمقن صلوة رسول الله صلى الله عليه وسلم بالليل
فذكر نحوه هكذا ذكره فقال روى اسماعيل بن ابان نا عبد الله بن قيس بن صخر بن حرام بن
ربيعة بن عدي بن غنم بن كعب بن سلمة الانصاري شهد بدرا قاله عروة بن الزبير نا حبيب بن
الحسن نا محمد بن يحيى نا احمد بن محمد بن ايوب نا ابراهيم بن سعد عن محمد بن اسحق في تسمية من
شهد بدرا من الانصار من الخزرج من بني خناس بن سنان بن عبيد بن عدي بن غنم بن كعب
بن سلمة عبد الله بن قيس بن صخر بن حرام بن ربيعة بن عدي بن غنم نا عبد الله بن

قيس بن خلد بن خلدة بن الحرث بن سواد بن مالك بن غنم شهد بدرا ه نا فاروق الخطابي نا زياد
بن الخليل نا ابراهيم بن المنذر نا محمد بن فليح نا موسى بن عقبة عن ابن شهاب في تسمية من شهد
بدرا من الانصار من الخزرج عبد الله بن قيس بن خلدة لا عقب له ه نا حبيب نا محمد نا احمد نا ابرهيم
بن سعد عن محمد بن اسحق في تسمية من شهد بدرا من الانصار من الخزرج من بني سواد بن مالك
عبد الله بن قيس بن خالد بن خلدة بن الحرث بن سواد ه عبد الله بن قيس العتقي له صحبة
شهد فتح مصر ولا يعرف له رواية ذكره الحميدي في ابي سعيد بن عبد الاعلى ه عبد الله بن
قرط الازدي الثمالي كان اسمه شيطان فسماه النبي صلى الله عليه وسلم عبد الله ه له ولاخيه عبد
الرحمن صحبة عداده في الشاميين كان اميرا على حمص من قبل معوية قتل بارض الروم غازيا سنة ست
وخمسين ه نا سليمن بن احمد نا ابو زرعة الدمشقي نا ابو اليمان نا اسماعيل بن عياش عن بكر بن زرعة الثمالي
عن مسلم بن عبد الله الازدي انه جاء الى النبي صلى الله عليه وسلم فقال له ما اسمك قال شيطان بن قرط قال
بل انت عبد الله بن قرط ه رواه مهران بن ابي عمر عن اسماعيل ه نا حبيب بن الحسن ومحمد بن احمد بن
الحسن وفاروق الخطابي قالوا نا ابو مسلم الكشي نا ابو عاصم عن ثور بن يزيد عن راشد بن سعد
عن عبد الله بن لحي عن عبد الله بن قرط قال قال رسول الله صلى الله عليه وسلم افضل الايام عند الله
يوم النحر ويوم القر يستفز فيه الناس وهو الذي يلي يوم النحر نحر فيه رسول الله صلى الله عليه وسلم
بدنات خمسا او ستا فطفقن يزدلفن اليه بايتهن يبدا فلما وجبت جنوبها قال رسول الله
صلى الله عليه وسلم كلمة خفية لم افقهها فقلت الذي لي جنبي ما قال قال من شيا اقتطع ه
رواه يحيى بن سعيد وعيسى بن يونس عن ثور ه نا محمد بن احمد بن الحسن نا محمد بن عثمن بن ابي
شيبة نا علي بن عبد الله المديني نا يحيى بن سعيد نا ثور نا راشد بن سعد عن عبد الله بن لحي عن
عبد الله بن قرط قال قال رسول الله صلى الله عليه وسلم ان افضل الايام اعظم الايام فذكر نحوه
نا ابو عمرو بن حمدان نا الحسن بن سفين نا هشام بن عمار نا عيسى بن يونس نا ثور بن يزيد عن راشد
عن عبد الله عن عبد الله بن قرط ان رسول الله صلى الله عليه وسلم قال ان افضل الايام الحديث ه نا
ابو عمرو نا الحسن نا هشام نا محمد بن حمير نا عمرو بن قيس الكندي نا عبد الله بن قرط قال قال رسول
الله صلى الله عليه وسلم من صلى صلوة لا يتمها زيد عليها من سبحاته حتى تتم ه عبد الله
بن قارب الثقفي ه نا محمد بن احمد بن الحسن نا بشر بن موسى نا الحميدي نا سفين نا ابرهيم بن ميسرة
اخبرني وهب بن عبد الله بن قارب او ما رب ح ونا سليمن بن احمد نا محمد بن علي الصايغ نا سعيد
بن منصور نا سفين عن ابرهيم عن وهب بن عبد الله بن قارب عن ابيه قال كنت مع ابي
فرايت رسول الله صلى الله عليه وسلم يدعو بايديه رحم الله المحلقين فقال رجل يا رسول الله والمقصرين

فقال

فقال في الثانية او الثالثة والمقصرين ه عبد الله بن قمامة اخو قاص بن قملة السلميين
كتب لهما النبي صلى الله عليه وسلم كتابا له ذكر في حديث عمرو بن حزم ه اخبرناه عن عبد الرحمن
بن الحسن الهمداني نا ابرهيم بن الحسين بن ديزيل نا عتيق بن يعقوب نا عبد الملك بن ابي بكر بن
محمد بن عمرو بن حزم عن ابيه عن جده عمرو بن حزم ان النبي صلى الله عليه وسلم كتب لقاص
وعبد الله ابني قمامة بسم الله الرحمن الرحيم هذا ما اعطى محمد النبي وقاص بن قمامة وعبد الله
بن قمامة السلميين من بني حارثة اعطاه الحرث وهو ما بين اليا الى الياء ابي كانا صافيين ه
باب الكاف من باب العين ه عبد الله بن كرز الليثي له ذكر في حديث عايشة واخبرت
عن شعره نا عبد الله بن محمد بن جعفر واحمد بن اسحق قالا نا ابو بكر بن ابي عاصم نا المروزي نا ابو عمرو
عثمن بن سعيد بن كثير بن دينار نا عبد الله بن عبد العزيز عن اخيه محمد بن عبد العزيز عن ابن
شهاب عن عروة بن الزبير وسعيد بن المسيب عن عايشة عن النبي صلى الله عليه وسلم قال يا ايها
الناس انما اهلكم ومثل اهله وعمله وماله كرجل له ثلثة اخوة فقال لاخيه الذي هو ماله
حين حضرته الوفاة ونزل به الموت ماذا عندك فقد نزل بي ما ترى فقال له اخوه الذي هو
ماله ما لك عندي غناء وما لك عندي الا ما دمت حيا فخذ من لحمي ما اردت فاذا فارقتك
سيذهب بي الى مذهب غير مذهبك وسياخذني غيرك فالتفت النبي صلى الله عليه وسلم
فقال هذا اخوه الذي هو ماله فاي اخ ترونه قالوا لا نسمع طايلا يا رسول الله ثم قال لاخيه
الذي هو اهله قد نزل بي الموت وحضر ما ترى فماذا عندك من [illegible] ان امرتك
واقوم عليك واعينك فاذا مت غسلتك وحنطتك وكفنتك ثم حملتك في [illegible] وشيعتك
اهلك مرة وامطت لحزني ثم اديت عنك عنك فاتي بخير عنده من مالي فقال النبي صلى الله عليه
وسلم الذي هو اهله اي اخ ترون هذا قالوا لا نسمع طايلا يا رسول الله قال لاخيه الذي هو
عمله ماذا عندك وماذا لديك قال اشبعك الى قبرك واونس وحشتك واكون معك واجادل
عنك واقعد في كفنك فاشود بحطابك فقال رسول الله صلى الله عليه وسلم اي اخ ترون الذي
هو عمله قالوا خير اخ يا رسول الله قال قالا مراد اهكذا قال عايشة فقام عبد الله بن كرز الليثي
فقال اي رسول الله اتاذن لي ان اقول على هذا شعرا قال نعم قالت عايشة ما مات الولد
تلك حتى غدا عبد الله بن كرز واجتمع المسلمون لما سمعوا من تمثيل رسول الله صلى الله عليه وسلم
الموت وما فيه فجاء ابن كرز فقام على راس النبي صلى الله عليه وسلم فقال النبي صلى الله عليه وسلم
ايه ايه فقال واني واهلي والذي قدمت يدي كداع اليه صحبة ثم قال له اصحابه اذهب ثكلتك
اخوة اعينوا على امر بني اليوم نازل فراق طويل غير ذي مشقوة فماذا بكم في الذي هو نازل

يا ابن كرز

فقال امرؤ منهم انا الصاحب الذي ... اطيعك فيما شئت قبل التزايل
فاما اذا لجت لفراق فانني ... لما بيننا من خلة غير واصل
ابدل حينئذ فلا تستطيعني كذلك احيانا صروف التداول
فخذ ما اردت الان مني فانني ... سيسلك بي في مهبل من مهابل
وان تبقني لا تبق ما تستفيده ... فجل صلاحا قبل حتف معاجل
وقال امرؤ قد كنت جدا لحبه ... واوثر من يهوى في التفاضل
غناي لني جاهدك ناصح ... اذا لجد جد الكرب غير مقائل
ولكنني باك عليك معول ... ومثن لغير عند من هو سائل
ومتبع الماشين امشي مشيعا ... اعين برفق عقبة كل حامل
الي بيت مثواك الذي انت مدخل ... واجمع حينئذ بما هو فاعل
كان بيني وبين كخلة ... ولا حسن ودمة في التبادل
وذلك اهل الرأي ذاك غناؤهم ... وليسوا وان كانوا لحوا صا بطائل
وقال امرؤ منهم انا الراسخ لا ترى ... لخالك متجنبا عند جهد النازل
لدى القبر تلفاني هنالك قاعدا ... اجادل عنك في رجاع المجادل
واقعد يوم الوزن في الكفة التي ... تكون عليها جاهدا في التثاقل
فلا تنسني واعلم مكاني فانني ... عليك شفيق ناصح غير خاذل
وذلك ما قدمت من كل صالح ... تلاقيه ان احسنت يوم التفاضل
قالت عائشة ما بكى عند النبي صلى الله عليه وسلم ذو عين تطرف الا دمعت ثم كان ابن كثير على مجالس اصحاب رسول الله صلى الله عليه وسلم فيستنشد فينشده رواه اسماعيل بن عياش عن عبد الله بن عبد العزيز عن ابن شهاب نفسه مثله

شهد بدرا نا فاروق الخطابي نا زياد بن الخليل نا ابراهيم بن المنذر نا محمد بن فليح نا موسى بن عقبة عن ابن شهاب [illegible] في تسمية من شهد بدرا من الانصار من الخزرج من بني مازن بن النجار عبد الله بن كعب [illegible] نا نجيب بن [illegible] نا محمد بن يحيى نا احمد بن محمد نا ابراهيم بن سعد عن محمد بن اسحق في تسمية من شهد بدرا من الانصار من الخزرج من بني مازن بن النجار عبد الله بن كعب بن عمرو بن عوف بن مبذول بن عمرو بن غنم بن مازن ... عبد الله بن كعب بن زيد بن عنم بن الانصاري يكنى ابا الحرث بدري وكاتب النبي صلى الله عليه وسلم حفظ الانفال يوم بدر من بني مازن بن النجار وقيل عبد الله بن كعب بن عاصم واراه المتقدم نا نجيب بن الحسن نا محمد بن يحيى نا احمد بن محمد بن ايوب نا ابراهيم بن سعد عن محمد بن اسحق قال اقبل رسول الله صلى الله عليه وسلم قافلا الى المدينة يعني من بدر واحتمل معه النفل الذي اصيب من المشركين وجعل على النفل عبد الله بن كعب بن زيد بن مبذول بن عمرو بن مازن بن النجار فقال رجل من المسلمين ان مطايا القوم لا تحبس فحملها على الطريق اكيس قدم نصر بن محمد وفرات بن احنس نا سليمان بن احمد نا محمد بن علي بن الحسين نا ابراهيم بن سعيد الجوهري عن الواقدي قال وفيها مات عبد الله بن كعب بن عاصم من بني مازن بن النجار وكان على خمس النبي صلى الله عليه وسلم يوم بدر صلى عليه عثمان بالمدينة يعني سنة ثلاث

وثلثين

وثلثين نا زيد بن الحريش نا يعقوب بن محمد الزهري حدثني كريمة بنت الحسين بن الحرث بن عبد الله بن كعب بن الحارث وكان عبد الله عن نقل النبي صلى الله عليه وسلم يوم بدر عبد الله بن النبيه استعمله النبي صلى الله عليه وسلم على بعض الصدقات ذكره في حديث ابي حميد الساعدي باب الميم من باب العين ٥ عبد الله بن مسعود بن غافل بن حبيب بن وقدان بن شمخ بن مخزوم بن صاهلة بن كاهل بن الحرث بن تميم بن سعد بن هذيل بن مدركة بن الياس بن مضر قاله شباب فيما ناه محمد بن علي نا عمر بن احمد بن اسحق عنه او قال محمد بن اسحق عبد الله بن مسعود بن الحرث بن شمخ بن مخزوم بن صاهلة بن كاهل بن الحارث بن سعد بن هذيل من حلفاء بني زهرة نا به حبيب بن الحسن نا محمد بن يحيى نا احمد بن محمد بن ايوب نا ابراهيم بن سعد عن محمد بن اسحق ح وقال موسى بن عون بن عبد الله المسعودي فيما حدثناه سليمن بن احمد نا احمد بن رشدين قال املى علي موسى بن عون بن عبد الله بن عون بن عبد الله بن عتبة بن مسعود نسبته عبد الله بن مسعود بن كاهل بن حبيب بن نائر بن مخزوم بن صاهلة بن كاهل بن الحرث بن تميم بن سعد بن هذيل بن مدركة بن الياس بن مضر بن نزار وقال بعض المتاخرين في نسبة بن الحرث بن غنم بن سعد بن هذيل وهو تصحيف فاحش غلط تميم بدل غنم ٥ شهد بدرا والمشاهد كلها مهاجري ذو الهجرتين هاجر قبل جعفر الى الحبشة من الغباء والنقباء والرفقاء كناه النبي صلى الله عليه وسلم ابا عبد الرحمن قبل ان ولد له ولد من الاسلام سبقا وايمانا امه ام عبد بنت الحرث بن زهرة وقيل ام عبد بنت عبد ود بن سوى بن قريم بن صاهلة بن كاهل وله ولاء ثابت بن حليف بني زهرة وعداده فيهم ٥ لهذا لما بعث الذين قال فيهم النبي صلى الله عليه وسلم استقرئوا القرآن من اربعة تلقن من في رسول الله صلى الله عليه وسلم سبعين سورة وقال فيه من سره ان يقرأ القرآن غضا كما انزل فليقرأه بقراءة ابن ام عبد وقال وضعت في الميزان اثقل من احد واني لارجو ان يتمسكوا بهدي ابن ام عبد وقال وصيت له حق ما ينبغي لها ان تام عبد وقال لرجل سمع دعاءه وثناءه سل تعطه وقال له اذنك علي ان ترفع الحجاب وان تسمع سوادي حتى انهاك ٥ كان اشبه الناس هديا ودلا برسول الله صلى الله عليه وسلم ٥ عم المحفوظون من اصحاب محمد صلى الله عليه وسلم انه من اقربهم وسيدهم نفله رسول الله صلى الله عليه وسلم سيف ابي جهل حين اتاه برأسه وبعثه عمر بن الخطاب الى الكوفة وولاه بيت المال وكتب فيه الى اهله هو من النجباء وانا نكم بعبد الله على نفسي فاقتدوا به وقال هو كنيف ملئ علما وفقها وقال فيه علي رضي الله عنه قرأ القرآن وقام عند موتي به ٥ وقال ابو موسى كان يشهد اذا غبنا ويؤذن له اذا حجبنا وقال لا تسألوني عن شيء ما دام هذا الحبر فيكم ٥

وقال فيه معاذ بن جبل حين حضرته الوفاة وهو احد صحابه التمسوا العلم عند اربعة عند ابن ام عبد ٥
كان احد الثمانية الذين استجابوا لله والرسول من بعد ما اصابهم القرح وكان اول من جهر بالقرآن
بعد رسول الله صلى الله عليه وسلم بمكة وهو اول من افتتح القرآن بمكة من في رسول الله صلى الله
عليه وسلم ٥ وكان يوقظ النبي صلى الله عليه وسلم اذا نام ويستره اذا اغتسل ويرحله اذا سافر
ويماشيه من الارض ٥ احد النفر الذين دار عليهم القضاء والاحكام من الصحابة توفي بالمدينة
واوصى ان يصلي عليه الزبير بن العوام عاده عثمن في مرضه فقال كيف تجدك قال مردود الى
مولاي ٥ ترك تسعين الفا وعقبة بالكوفة دار مشهورة ٥ توفي سنة اثنتين وثلاثين
بالمدينة ودفن بالبقيع وهو ابن بضع وستين سنة وصلى عليه الزبير بن العوام للموآخاة بينهما ٥
كان احمش الساقين عظيم البطن قصيرا طويلا فطنا له ضفيرتان يرسلهما من وراء اذنيه ٥ اسند
عن رسول الله صلى الله عليه وسلم نيفا وثلثمائة حدث عنه من الصحابة ابو بكر وعمر وعثمن وعلي
وعمران بن حصين وعبد الله بن عمر وعبد الله بن الزبير وانس بن مالك وابو سعيد وابو امامة الباهلي
وواثلة بن معبد وعمرو بن حريث وابو هريرة وابو رافع وابو شريح الخزاعي وطارق بن شهاب
اصحابه سرج القرية واعلامها ٥ نا فاروق الخطابي نا زياد بن الخليل نا ابراهيم بن المنذر نا محمد بن
فليح نا موسى بن عقبة عن ابن شهاب في تسمية من شهد بدرا مع رسول الله صلى الله عليه وسلم
من قريش من بني زهرة من حلفائهم عبد الله بن مسعود بن ام عبد ٥ نا حبيب بن الحسن نا محمد
بن يحيى نا احمد بن محمد بن ايوب نا ابراهيم بن سعد عن محمد بن اسحق في تسمية من هاجر الى ارض الحبشة
في اول من خرج مع عثمن بن عفان من بني زهرة من حلفائهم من هذيل عبد الله بن مسعود بن
الحرث بن شمخ ٥ نا سليمن بن احمد نا الحضرمي نا ابو كريب نا عبيد الله بن موسى عن سليمن بن ابي سليمن
عن ابي هاشم عن ابراهيم عن علقمة عن عبد الله ان رسول الله صلى الله عليه وسلم كان ابا عبد الرحمن
ولم يولد له ٥ نا عبد الله بن محمد نا ابو بكر بن ابي عاصم نا ابو بكر بن ابي شيبة نا محمد بن ابي عبيدة عن
ابيه عن الاعمش عن القسم بن عبد الرحمن عن ابيه قال قال عبد الله بن مسعود لقد رايتني سادس
ستة ما على ظهر الارض مسلم غيرنا ٥ نا فاروق نا ابو مسلم نا سليمن بن حرب نا شعبة عن سليمن
عن ابي وائل عن مسروق عن عبد الله بن عمرو قال قال رسول الله صلى الله عليه وسلم استقرئوا
القرآن من اربعة من عبد الله بن مسعود فبدا به وسالم مولى ابي حذيفة وابي ومعاذ بن جبل
رواه شعبة عن عمرو بن مرة عن ابراهيم عن مسروق ورواه طلحة بن مصرف عن مسروق ٥ نا
فاروق نا عباس الاسفاطي نا عبد الحميد نا ابو شهاب عن الاعمش عن ابي وائل قال خطبنا عبد الله
على المنبر فقال اخذت من في رسول الله صلى الله عليه وسلم بضعا وسبعين سورة وان زيدا ليلعب مع

الصبيان

الصبيان له ذوابتان ٥ رواه الاسود وعلقمة ومسروق وابو ميسرة وهبيرة بن يريم وخمير بن
مالك وزر بن حبيش وابو سعد الازدي وابو فاختة وزاذان ابو عمر عن عبد الله ٥ نا محمد بن احمد بن
الحسن نا بشر بن موسى نا ابو نعيم نا الاعمش عن ابراهيم عن علقمة قال جاء ابي عمر بن الخطاب رجل
فقال جئتك من عند رجل على الصاحب عن ظهر قلبه ففزع عمر وقال ويحك انظر ما تقول وغضب
ثم قال من هو قال ابن مسعود قال ما اعلم احدا احق بذلك منه ثم قال قال رسول الله صلى الله عليه وسلم
من سره ان يقرا القرآن رطبا كما انزل فليقرأه على قراءة ابن ام عبد ٥ ورواه الثوري وشعبة
وزائدة والناس عن الاعمش مثله ورواه زائدة عن الاعمش عن حيثمة عن قيس بن مروان
عن عمر ٥ ورواه الفرج عن قيس او ابي قيس عن عمر ورواه حبيب بن حسان عن زيد بن
وهب عن عمر ورواه عاصم عن زر عن عبد الله بن مسعود ٥ ورواه ابو اسحق عن ابي عبيدة
عن عبد الله ٥ ورواه عيسى بن حياد عن ابيه عن عمرو بن الحرث الخزاعي عن النبي صلى الله عليه وسلم
مثله ٥ نا الطحاوي نا عبيد نا ابو بكر نا ابي فضيل نا مغيرة عن ام موسى سمعت عليا يقول امر النبي
صلى الله عليه وسلم عبد الله بن مسعود ان يصعد شجرة فاتيه بشيء منها فنظر اصحابه الى حموشة
ساقيه فضحكوا منها فقال النبي صلى الله عليه وسلم ما تضحكون لرجل عبد الله في الميزان اثقل
من احد ٥ نا عن ابي بكر عن جرير عن معيرة ورواه ابو النضر عن الازهر بن اسود عن عبد الله مثله
ورواه عاصم عن زر عن عبد الله ومعلى بن عرفان عن ابي وائل عن عبد الله ٥ وشعبة عن معوية
بن قرة عن ابيه ورواه سارة بنت عبد الله عن اسماء بنحوه ٥ نا حبيب بن الحسن نا ابراهيم بن
شريك نا ابراهيم بن اسماعيل بن يحيى بن سلمة بن كهيل حدثني ابي عن ابيه عن سلمة بن كهيل
عن ابي الزعراء عن عبد الله قال قال رسول الله صلى الله عليه وسلم اقتدوا باللذين من بعدي ابي بكر
وعمر واهتدوا بهدي عمار وتمسكوا بعهد عبد الله بن مسعود ٥ نا عبد الله بن محمد نا علي بن محمد بن
سعيد نا احمد بن يونس نا ابو شهاب عن محتسب البصري عن محمد بن واسع عن ابن جبير عن ابي الدرداء
قال خطب رسول الله صلى الله عليه وسلم ثم ابو بكر ثم عمر ثم قال يا ابن ام عبد قم فاخطب فقام فخطب
فقال رسول الله صلى الله عليه وسلم اصاب ابن ام عبد وصدق رضيت ما رضي الله لي لامتي وابن
ام عبد وكرهت ما كره الله لي ولامتي وابن ام عبد ٥ رواه منصور عن القسم عن عبد الله عن
النبي صلى الله عليه وسلم نحوه ٥ نا سليمن بن احمد نا محمد بن النضر نا معوية نا زائدة عن منصور
عن القسم بن عبد الرحمن قال حدثت ان رسول الله صلى الله عليه وسلم قال رضيت لامتي ما رضي لها
ابن ام عبد ٥ نا محمد بن الظاهر الجعفري نا محمد بن عبد الله الحضرمي نا علي بن الجعد نا زهير عن منصور
عن ابي اسحق عن الحارث عن علي سمعت النبي صلى الله عليه وسلم يقول لو كنت مؤمرا احدا من غير

مسورة لا مرت ابن ام عبد ه نا عبد الله بن جعفر نا يونس بن حبيب نا ابو داود نا شعبة عن ابي
اسحق سمعت ابا عبيدة يحدث عن ابيه قال بينما انا اصلي ذات ليلة اذ مر بي النبي صلى الله عليه وسلم
وابو بكر وعمر فقال رسول الله صلى الله عليه وسلم سل تعطه قال عمر فاستبقت لنا وابو بكر وما سبقت
ابا بكر الى خير الا وجدت قد سبقني اليه ثم انطلقت فقال ان لي دعاء اكاد ان ادعه اللهم
اني اسألك ايمانا لا يرتد وقرة عين لا تنقطع او قال لا تبيد ومرافقة النبي صلى الله عليه وسلم في
اعلى جنة الخلد ه ورواه عون بن عبد الله عن ابيه عن عبد الله ورواه ابراهيم عن علقمة عن
عمر بن الخطاب مثله ه نا ابراهيم بن عبد الله نا محمد بن اسحق نا قتيبة نا عبد الواحد بن زياد نا الليث
بن عبد الله نا ابراهيم بن سويد سمعت عبد الرحمن بن يزيد يقول قال عبد الله قال لي رسول
الله صلى الله عليه وسلم اذنك علي ان ترفع الحجاب وان تسمع سوادي حتى انهاك ه وقال الاعمش
سمعتهم يذكرون عن ابراهيم بن سويد عن علقمة عن عبد الله نحوه ه نا ابو بكر بن خلاد نا المغيرة
بن ابي اسامة نا عبد العزيز بن ابان نا اسرائيل عن ابي اسحق عن عبد الرحمن بن يزيد قال قلت لحذيفة
اخبرنا باقرب الناس من رسول الله صلى الله عليه وسلم هديا وسمتا ودلا لنأخذ عنه ونسمع منه
قال كان اقرب الناس برسول الله صلى الله عليه وسلم هديا وسمتا ودلا ابن مسعود لقد علم
المحفوظون من اصحاب محمد صلى الله عليه وسلم ان ابن ام عبد من اقربهم الى الله وسيلة ه رواه
شعبة وشريك عن ابي اسحق عن عبد الرحمن ه ورواه غندر عن شعبة عن ابي اسحق عن الاعمش
عن ابي وائل عن عبد الله ه ورواه واصل وعبيدة وجامع بن ابي راشد وحكيم بن جبير وفطر
بن خليفة وابو سنان الشيباني كلهم عن ابي وائل عن حذيفة ه ورواه الاعمش واسماعيل بن
ابي خالد عن زيد بن وهب عن حذيفة ه نا ابو بكر بن خلاد نا الحارث بن ابي اسامة نا عبد العزيز بن
ابان نا فطر بن خليفة نا ابو وائل قال سمعت حذيفة يقول وابن مسعود قائم لقد علم المحفوظون
من اصحاب محمد انه من اقربهم وسيلة يوم القيامة ه نا ابو بكر الطلحي نا ابو حصين محمد بن الحسين
نا عمر الجعفي نا شريك عن ابي اسحق عن ابي عبيدة عن عبد الله قال اتيت النبي صلى الله عليه وسلم
يوم بدر فقلت يا رسول الله اني قد قتلت ابا جهل ننفلني النبي صلى الله عليه وسلم سيفه ه رواه
الاعمش وشعبة والثوري وزيد بن ابي انيسة وابراهيم بن يوسف وكثير عن ابي اسحق عن
ابي عبيدة ه ورواه زيد بن ابي انيسة وابو وكيع عن ابي اسحق عن عمرو بن ميمون عن عبد الله نحوه
نا سليمن بن احمد نا علي بن عبد العزيز نا ابو نعيم نا سفين عن ابي اسحق عن حارثة بن مضرب
قال كتب عمر الى اهل الكوفة اني بعثت عمارا اميرا وعبد الله بن مسعود ومعلما ووزيرا
وهما من النجباء من اصحاب محمد صلى الله عليه وسلم من اهل بدر فاقتدوا بهما واسمعوا من

قولهما

قولهما وقد اثرتكم بعبد الله على نفسي ه ورواه شعبة عن ابي اسحق ه نا عبد الله بن محمد نا ابن ابي عاصم
نا ابن ابي غنم نا سفين عن كثير النواء عن ابي ادريس عن المسيب بن نجبة قال قال علي بن ابي طالب
قال النبي صلى الله عليه وسلم ان كل نبي اعطي سبعة نجباء رفقاء او قال رفقاء واعطيت اربع عشرة
فعددنا من هم قال فذكرهم وقال عبد الله بن مسعود ه نا سليمن بن احمد في المعجم في حديث سليمن نا
علي بن عبد العزيز نا ابو نعيم نا فطر ح ونا الطلحي نا عبيد بن غنام نا ابو بكر بن ابي شيبة نا الفضل بن
دكين عن فطر عن كثير النواء سمعت عبد الله بن مليل يقول سمعت عليا يقول قال رسول الله
صلى الله عليه وسلم انه لم يكن نبي قبلي الا وقد اعطي سبعة رفقاء نجباء وزراء واني اعطيت اربعة
عشر حمزة وابو بكر وعمر وعلي وجعفر وحسن وحسين وعبد الله بن مسعود وابو ذر والمقداد
وحذيفة وعمار وسلمان ه ورواه علي بن هاشم عن كثير نا ابو حامد بن جبلة نا محمد بن اسحق نا
محمد بن الصباح نا علي بن هاشم بن البريد عن كثير النواء عن عبيد الله بن مليل سمعت عليا يقول ان
لكل نبي سبعة واعطي رسول الله صلى الله عليه وسلم اربعة عشر نجباء رفقاء انا وابنا ي الحسن و
الحسين وحمزة وجعفر وابو بكر وعمر وعبد الله بن مسعود وحذيفة وعمار وابو ذر والمقداد
وسلمان وبلال ه نا سليمن بن احمد نا محمد بن النضر نا معوية بن عمرو نا زائدة عن الاعمش عن زيد بن
وهب قال انا لجلوس مع عمر اذ جاء عبد الله يكاد الجلوس يوارونه من قصره فضحك عمر حين رآه فجعل
يكلم عمرو يضحكه وهو قائم عليه ثم ولى فاتبعه عمر بصره حتى ولى فقال كيف علمي فقهه نا
محمد بن اسحق نا ابراهيم بن سعدان نا بكر بن بكار نا مسعر نا عمرو بن مرة عن ابي البختري قال سمعت
علي بن ابي طالب عن ابن مسعود فقال قراء القرآن ثم وقف عنده وكفى به ه نا ابو حامد بن
جبلة نا محمد بن اسحق نا الفضل بن غسان نا يزيد بن هرون عن ابن ابي خالد عن قيس بن ابي حازم
قال دخل عثمن بن عفان على عبد الله [illegible] ه فقال عثمن كيف تجدك فقال مردود الى مودة الله
نا ابو حامد بن جبلة نا محمد بن اسحق نا ابو كريب نا ابراهيم بن يوسف بن ابي اسحق عن ابيه عن ابي
اسحق عن ابي الاسود انه سمع ابا موسى الاشعري يقول لقد قدمت انا واخي من اليمن فمكثنا حينا
ما نرى ان عبد الله بن مسعود الا رجلا من اهل البيت النبي صلى الله عليه وسلم لما نرى من دخوله
ودخول امه على رسول الله صلى الله عليه وسلم ه وعما اسند [illegible] بكر بن خلاد نا المغيرة بن
ابي اسامة نا ابو نعيم نا الاعمش عن شقيق قال قال عبد الله كنا اذا صلينا خلف النبي صلى الله عليه وسلم
قلنا السلام على الله دون عبادة السلام على جبريل وميكائيل السلام على فلان فالتفت النبي صلى
الله عليه وسلم فقال ان الله هو السلام فاذا صلى احدكم فليقل التحيات لله والصلوات و
الطيبات السلام عليك ايها النبي ورحمة الله وبركاته السلام علينا وعلى عباد الله الصالحين فانكم

اذا فعلتموها اصابت كل عبد صالح لله في السماء والارض اشهد ان لا اله الا الله واشهد ان محمدا عبده ورسوله
نا عبد الله بن جعفر نا يونس بن حبيب نا ابو داود نا ورقاء عن منصور عن ابي وائل عن عبد الله
قال من حلف على يمين صبر ليقتطع بها مالا هو فيها فاجر لقي الله وعليه غضبان قال فخرج علينا
الاشعث فقال ما حدثكم ابو عبد الرحمن فقلنا كذا وكذا قال صدق نزلت في خاصمت رجلا في بير
الى رسول الله صلى الله عليه وسلم فقال من حلف فذكر مثله ونزلت ان الذين يشترون الاية ٥ نا
محمد بن جعفر بن الهيثم نا جعفر بن محمد الصائغ نا محمد بن سابق نا بشير بن سلمان عن سيار عن
طارق قال كنا مع عبد الله فروي عن النبي صلى الله عليه وسلم ان بين يدي الساعة تسليم الخاصة وفشو
التجارة حتى تعين المراة زوجها على التجارة وحتى وشك ان يذهب الرجل بالمال الى الطرف من
اطراف الارض فيرجع ويقول ما ربحت شيا ٥ نا محمد بن جعفر نا جعفر بن محمد نا محمد بن الصلت
نا منصور بن ابي الاسود عن الاعمش عن علقمة عن عبد الله ان النبي صلى الله عليه وسلم نام في
سجوده ثم قام فمضى في صلوته ٥ نا محمد بن احمد بن الحسن نا عبد الله بن احمد بن حنبل نا شيبان
بن ابي شيبة نا عكرمة بن ابراهيم نا عاصم عن زر بن حبيش عن عبد الله قال امر رسول الله
صلى الله عليه وسلم صلوة العشاء ذات ليلة ثم خرج الى المسجد فاذا الناس ينتظرون الصلوة
فقال اما انه ليس من اهل ملة من اهل الاديان احد يذكر الله في هذه الساعة غيركم قال فنزلت
هذه الاية ليسوا سواء من اهل الكتاب امة قائمة الاية الى قوله عليم بالمتقين ٥ نا محمد بن احمد
بن الحسن نا احمد بن عبد الله بن زيد الحنفي نا حجارة بن مغلس نا عبد الاعلى بن ابي المساور
عن حماد عن ابراهيم عن علقمة عن عبد الله قال قال رسول الله صلى الله عليه وسلم ما من
امرئ يعتق رقبة مومنة الا اعتق الله بكل عضو منها عضوا منه من النار ٥ نا ابو عبد
الله محمد بن احمد بن علي نا محمد بن يوسف الطباع نا عفان نا ابو عوانة عن الاعمش عن ابراهيم
عن علقمة قال كنا جلوسا مع عبد الله فقال اقرا يا علقمة ثم قال عبد الله قال رسول الله صلى الله
عليه وسلم اتاكم اهل اليمن هم ارق افئدة الايمان يمان والحكمة يمانية ٥ نا محمد بن احمد نا احمد بن
الهيثم بن خالد نا عفان نا جرير بن حازم نا سليمن بن مهران عن ابراهيم عن علقمة بن قيس
ابي شبل عن عبد الله قال لعن رسول الله صلى الله عليه وسلم الواشمات والمستوشمات والمغيرات
لخلق الله والمتنمصات ٥ نا محمد بن الحسن بن كوثر نا محمد بن غالب نا مغلي بن مهدي نا حماد بن
زيد عن عطاء بن السايب عن ابي الاحوص عن عبد الله رفعه قال من قرا حرفا من كتاب الله
كتب له عشر حسنات اما انه لا اقول الم حرف ولكن الف ولام وميم ثلثون حسنة ٥ نا سليمن
بن احمد نا احمد بن داود المكي نا ثابت بن عياش الحدث نا ابو رجا الكلبي نا الاعمش عن زيد بن

وهب عن ابن مسعود قال قال رسول الله صلى الله عليه وسلم لا يزال الابعون رجلا من امتي قلوبهم
على قلب ابراهيم يدفع الله بهم عن اهل الارض يقال لهم الابدال قال رسول الله صلى الله عليه وسلم انهم
لم يدركوها بصلوة ولا بصوم ولا صدقة قالوا يا رسول الله فبم ادركوها قال بالسخاء والنصيحة
للمسلمين ٥ نا سليمن بن احمد نا احمد بن يزيد السجستاني نا يحيى بن يحيى النيسابوري نا عباد بن
كثير عن سفين عن منصور عن ابراهيم عن علقمة عن عبد الله ان النبي صلى الله عليه وسلم قال طلب
الحلال فريضة بعد الفريضة ٥ عبد الله بن مالك بن بحينة الازدي وهو عبد الله بن
سعد بن النشب من ازد سنوة حليف بني عبد المطلب بن مناف بن قصي وبحينة بنت الحرث بن
المطلب بن عبد مناف ٥ روى عن عبد الرحمن الاعرج وعطاء بن يسار ومحمد بن عبد الرحمن بن
ثوبان وابنه علي بن عبد الله بن مالك وحفص بن عاصم هذا ابو بكر بن نافع نا الحارث بن ابي اسامة
نا يزيد بن هرون اخبرنا محمد بن اسحق عن الزهري عن عبد الرحمن بن هرمز الاعرج عن عبد الله
بن مالك ابن بحينة قال صلى رسول الله صلى الله عليه وسلم الظهر والعصر فمضى في الركعتين
فلما اتم الصلوة سجد سجدتين قبل ان يسلم ثم سلم رواه معمر وابن جريج وابو اويس ومالك وعبد
العزيز بن ابي سلمة وسفين بن عيينة وايوب بن موسى والليث وعبد الحميد بن جعفر ويونس
وابو اويس ٥ رواه عن الاعرج عن ابن سعيد ويحيى بن ابي كثير وابو الزناد وصالح بن كيسان
وابن لهيعة وعبد الله بن عياش القتباني ٥ نا جعفر بن محمد بن عمرو نا ابو حسين القاضي نا
يحيى بن عبد الحميد نا سليمن بن بلال عن علقمة بن ابي علقمة عن الاعرج عن ابن بحينة عن
ابيه عبد الله ان النبي صلى الله عليه وسلم احتجم في راسه وهو محرم ٥ نا علي بن هرون نا احمد بن
الجعد نا محمد بن بكار نا عطاف بن خالد حدثني ابني المسور بن خالد عن علي بن عبد الله بن مالك بن
بحينة عن ابيه عبد الله انه قال بينما رسول الله صلى الله عليه وسلم بوما بين ظهراني اصحابه اذ
قال صلى الله وعلى اهل تلك المقبرة ثلث مرات قال فلم يسالنا احد اي مقبرة هي ولم يسلم ناشا من
القوم فدخل بعض اصحاب رسول الله صلى الله عليه وسلم على بعض ازواج النبي صلى الله عليه وسلم
قال عطاف حدثت انها عائشة فقال لها ان رسول الله صلى الله عليه وسلم ذكر اهل مقبرة فصلى
عليهم ولم يخبرنا اي مقبرة هي قال فدخل عليها رسول الله صلى الله عليه وسلم فسالته فقالت
اهل مقبرة بقيع الغرقد ٥ عبد الله بن مالك الاوسي حجازي حديثه عند شبل بن عباد ٥
نا محمد بن احمد بن الحسن نا محمد بن عثمن بن ابي شيبة نا احمد بن عيسى نا ابن وهب اخبرني يونس
عن الزهري عن عبيد الله بن عبد الله عن شبل المزني عن عبد الله بن مالك قال قال رسول الله
صلى الله عليه وسلم اذا زنت الوليدة فاجلدوها ثم اذا زنت فاجلدوها ثم اذا زنت فبيعوها ولو بضفير

رواه الزبيدي وابن اخي الزهري مثله وقال عقيل عن شبل عن حامد عن مالك بن عبد الله الاوسي وقال
الزبيدي شبل بن خليده نا ابو بكر بن مالك نا عبد الله بن احمد بن حنبل حدثني ابي نا يعقوب بن ابراهيم
نا ابن اخي بن شهاب عن عمه اخبرني عبيد الله بن عبد الله ان شبل بن خليد المزني اخبره ان
عبد الله بن مالك الاوسي اخبره ان رسول الله صلى الله عليه وسلم قال الوليدة ان زنت فاجلدوها
ثم ان زنت فاجلدوها ثم ان زنت فاجلدوها ثم ان زنت فبيعوها ولو بضفير والضفير الحبل
في الثالثة في الرابعة عبد الله بن مالك الغافقي ابو موسى عداده في اهل مصر روى
عن ثعلبة بن ابي الكنود نا سليمن بن احمد نا المقدام بن داود نا اسد بن موسى نا ابن لهيعة
نا عبد الله بن سليمن عن ثعلبة بن ابي الكنود عن عبد الله بن مالك الغافقي قال اكل رسول
الله صلى الله عليه وسلم يوما طعاما ثم قال لي استر علي حتى اغتسل فقلت له اكنت جنبا يا رسول
الله قال نعم فاخبرت بذلك عمر بن الخطاب فجاء الى النبي صلى الله عليه وسلم فقال ان هذا زعم انك
اكلت وانت جنب قال نعم اذا توضأت اكلت وشربت رواه وهب عن ابن ابي لهيعة
بن مالك الاحمسي ابو كاهل وقيل قيس بن عايذ نا محمد بن احمد بن الحسن نا محمد بن عثمن بن ابي
شيبة نا الحسن بن سهل نا ابو اسامة عن اسماعيل بن ابي خالد عن اخيه عن ابي كاهل عبد الله
بن مالك قال رايت النبي صلى الله عليه وسلم يخطب على ناقة حمراء ممسك بخطامها عبد حبشي
عبد الله بن مالك بن ابي القين المزني يعد في اخوة كعب بن مالك له ذكر عند ابن لهيعة
عبد الله بن كعب لا يعرف له عبد الله بن مالك من بني المعتمر وهو ابن قضيعة بن
عبس له صحبة عقد له النبي صلى الله عليه وسلم لواء ابيض في رهط بعثهم له شهد فتح القادسية
وكان على احد الحنبتين لا يعرف له رواية ذكره بعض المتاخرين عبد الله بن مغفل المزني
وهو عبد الله بن مغفل بن عبد نهم بن عفيف بن اسيح بن ربيعة بن عدي بن ذويب بن
سعد بن عدي بن عثمن بن عمرو بن ادد بن طابخة بن الياس بن مضر يكنى ابا سعيد وقيل ابو زياد
امه العيلة بنت معوية من مزينة سكن البصرة داره بها بعصى قتل يوم الجمل كان
من البكائين بايع تحت الشجرة بالحديبية فيه نزلت ولا على الذين اذا ما اتوك لتحملهم الاية
توفي بالبصرة في ولاية معوية سنة ستين وقيل احدى وستين صلى عليه عايذ بن
عمرو المزني وقيل صلى عليه ابو برزة حدث عنه الحسن وابو العالية ومطرف ويزيد ابني
عبد الله الشخير وعقبة بن صهبان وابو الوازع ومعوية بن قرة وحميد بن هلال وعبد
الله بن بريدة ويزيد ومحمد ابناه وخراش بن زياد وقال الحسن وكان فينا عبد الله بن مغفل
وكان من بقايا اصحاب محمد صلى الله عليه وسلم نا ابو بكر بن خلاد نا الحارث بن ابي اسامة نا الحسن بن

قتيبة نا ابو جعفر الرازي عن الربيع بن انس عن ابي العالية عن عبد الله بن مغفل قال كنت لخمنا ببعض
اغصان الشجرة التي نابعنا تحتها رسول الله صلى الله عليه وسلم فبايعنا ان لا نفره رواه وكيع
واسحق بن سليمن وابو نعيم عن ابي جعفر مثله نا ابراهيم بن احمد بن ابي حصين نا محمد بن عبد الله
الحضرمي نا الليث بن هرون حدثني علي بن حسين بن واقد عن ابيه عن ثابت حدثني عبد الله بن
مغفل قال كنا مع رسول الله صلى الله عليه وسلم تحت الشجرة التي قال الله في القرآن وكان نحن
من اغصانها على ظهر رسول الله صلى الله عليه وسلم فرفعته عن ظهره وعلي بن ابي طالب وسهيل بن
عمرو بين يديه نا فاروق الخطابي وحبيب بن الحسن قالا نا ابو مسلم الكشي نا ابراهيم بن عبد الله
نا محمد بن عبد الله الانصاري نا هشام بن حسان عن الحسن عن عبد الله مغفل قال نهى رسول الله
صلى الله عليه وسلم عن التزعل الاعناب رواه دايه ويحيى بن سعيد وعيسى بن يونس عن هشام مثله
نا ابو بكر بن خلاد نا الحارث بن ابي اسامة نا روح بن عبادة نا ابن عون نا ابو قزعة عن الحسن عن عبد
الله بن مغفل ان نبي الله صلى الله عليه وسلم قام ذات يوم فخطب فقال الكلاب امة من الامم لولا
ان افنيها امرت بقتلها فاقتلوا منها كل اسود بهيم السواد ابو قزعة اسمه سويد بن حجير
حدث به احمد بن حنبل عن روح نا محمد بن احمد بن الحسن نا اسحق بن الحسن الحربي نا هودة بن خليفة نا
عون عن الحسن عن عبد الله بن مغفل قال قال رسول الله صلى الله عليه وسلم لولا ان الكلاب امة
من الامم لامرت بقتلها فاقتلوا منها كل اسود بهيم رواه يحيى بن سعيد القطان وغندر
ورواه عن الحسن قتادة ويونس بن عبيد ومنصور بن زاذان وعمران بن مسلم القصير وابو سفين
ومعاذ ابنا العلاء وابو حرة وواصل بن عبد الرحمن وعبيد الله بن طلحة بن عبيد الله بن كريز والزبير
بن سعيد ومبارك بن فضالة والحسن بن دينار واسماعيل بن مسلم وابو حمزة الصيرفي ومعاذ الاعور
والهيثم بن ابي الهيثم وروى قتادة عن سعيد بن ابي الحسن عن عبد الله بن مغفل تفرد به عنه عمران
القطان وروى شعبة عن ابي التياح عن مطرف بن عبد الله عن عبد الله بن مغفل نحوه نا محمد بن
المظفر نا عثمن بن سهل بن عطاء نا يحيى بن يعلى بن منصور نا اسماعيل بن زرارة نا عمر بن الحسن الدرني
نا الحسن بن ابي الحسن عن عبد الله بن مغفل قال تزوج رجل من الانصار امراة في مرضه فقال لا تتخذ
من النساء فان نفعوا في ذلك الى رسول الله صلى الله عليه وسلم فقال النكاح جايز ولا تجعل من النساء
نا عبد الله بن جعفر نا اسماعيل بن عبد الله نا مسلم بن ابراهيم نا شداد بن سعيد ابو طلحة عن ابي الوازع
عن عبد الله بن مغفل ان النبي صلى الله عليه وسلم قال ما من قوم اجتمعوا فتفرقوا ولم يذكروا الله
الا كان ذلك المجلس عليهم حسرة يوم القيامة عبد الله بن مطيع بن الاسود القرشي من
العبلات من بني عدي ولد في عهد النبي صلى الله عليه وسلم وحنكه وتوفي زمن ابن الزبير سكن المدينة

نا ابو حامد بن جبلة نا محمد بن اسحق نا عبيد الله بن جرير بن جبلة نا ابو حذيفة نا عكرمة بن عمار عن
اسحق بن ابي طلحة وموسى بن ابي سليمن عن زيد بن اسلم عن ابيه قال كان عبد الله بن مطيع من الصلاة
من رهط بن عمرو نا الظلي نا الوضاحي نا علي بن المدني نا ابن فضيل نا كردوس عن عامر عن عبد الله بن
مطيع قال لم يدرك الاسلام احد من عصاة قريش غير العاص فصاله رسول الله صلى الله عليه وسلم مطيعا
نا سليمن بن احمد نا اسماعيل بن الحسن الخفاف نا احمد بن صالح نا ابن ابي فديك اخبرني ذكريا ابن ابراهيم
بن عبد الله بن مطيع عن ابيه عن جده قال راى مطيع بن الاسود في المنام انه اهدي اليه جواب
ثم فذكر ذلك للنبي صلى الله عليه وسلم فقال هل بالبلد من فتيان كهل قال نعم بامراة من بني ليث وهي
ام عبد الله قال فانها ستلد غلاما فولدت غلاما فاتي به النبي صلى الله عليه وسلم فسماه عبد الله
وحنكه ودعا له بالبركة ه عبد الله بن مطر ابو ريحانة مختلف في اسمه فقيل هو شمعون بن
وهو من الازد وكان يفد بالليلة كل مات وايات مدينة عند شهر بن حوشب وقيل ان بن شهر
وكريب بن ابرهة وعبادة بن سي والهيثم بن شفي ه نا عبد الله بن محمد نا ابو بكر بن ابي عاصم نا ابو عمر
نا ضمرة عن ابن عطاء عن ابيه قال كتب ابو ريحانة الى عمر فاشتد عليه فقال اسكن فانما انت عبد
حبشي فسكن حتى صار كالزيت وسقطت ابرته فقال اي رب عزمت عليك لما رددتها علي قال فعلت
حتى اخذها ه نا ابو بكر محمد بن الحسن نا احمد بن يونس بن موسى نا موسى بن ابراهيم نا عصمة بن
سالم الزناري عن اشعث الحدلي عن شهر بن حوشب عن ابي ريحانة قال قال رسول الله صلى الله
عليه وسلم الحمى من فيح جهنم وهي نصيب المومن من النار ه عبد الله بن صفوان المزني
ذكره بعض المتاخرين في الصحابة وقال روى عنه ابن سيرين وعبد الملك بن عمير وابن جريج عنه
شيابه عبد الله بن مظعون الجمحي اخو عثمن شهد بدرا ه نا فاروق نا زياد بن الخليل نا ابراهيم
بن المنذر نا محمد بن فليح نا موسى بن عقبة عن ابن شهاب في تسمية من شهد بدرا مع رسول الله
صلى الله عليه وسلم من بني جمح عبد الله بن مظعون ه عبد الله بن معوية الغاضري حديثه
عند جبير بن نفير عداده في الحمصيين ه نا سليمن بن احمد نا عمرو بن اسحق بن ابراهيم بن زبريق
الحمصي نا ابي نا عمرو بن الحارث نا عبد الله بن سلم عن الزبيري نا عيسى بن يونس ابرا ان عبد الرحمن بن
جبير بن نفير حدثه ان ابا امامة حدثه ان عبد الله بن معوية الغاضري حدثهم ان رسول الله صلى
الله عليه وسلم قال ثلث من فعلهن فقد طعم طعم الايمان من عبد الله وحده فانه لا اله الا الله
واعطى زكوة ماله طيبة بها نفسه في كل عام ولم يعط الهرمة ولا الدنية ولا الشرطة ولكن
من وسط اموالكم فان الله لم يسالكم خيره ولم يامركم بشره وزكى عن نفسه فقال رجل ما تزكية
المرء نفسه يا رسول الله قال يعلم ان الله معه حيث كان ه عبد الله بن منيب الازدي حديثه عند

ابنه

ابنه منيب ه نا ابو عمرو بن حمدان نا الحسن بن سفين نا ابراهيم بن محمد بن يوسف الفريابي نا عمرو بن مكي
نا الحارث بن عبدة بن ربيع الفسلي عن ابيه عبدة بن ربيع عن منيب بن عبد الله الازدي عن
ابيه عبد الله ابي منيب قال تلا علينا رسول الله صلى الله عليه وسلم هذه الاية كل يوم هو في شان ه
قلنا يا رسول الله وما ذاك الشان قال ان يغفر ذنبا ويفرج كربا ويرفع قوما ويضع اخرين ه نا محمد بن
علي نا ابن قتيبة نا ابراهيم بن محمد بن يوسف مولاه عبد الله بن معية السولي من بني سولة
بن عامر عداده في الحجازيين حديثه عند سعيد بن المسيب ه نا محمد بن احمد بن الحسن نا محمد بن
عثمن بن ابي شيبة نا ابي وعمر قالا نا وكيع بن الجراح عن سعيد بن المسيب قال شهد من بني عامر احد من
سولة يقال له عبد الله بن معية قال اصيب رجلان من المسلمين يوم الطايف فحملا الى النبي صلى
الله عليه وسلم او بلغه ذلك فبعث ان يدفنا حيث واصيبا او لقياه رجلا حميد بن عبد الرحمن
الرواسي عن سعيد نحوه ه عبد الله بن ملعن التيمي عداده في البصريين حديثه عند
حميد بن عبد الرحمن نا عبد الله بن جعفر نا اسماعيل بن عبد الله نا موسى بن اسماعيل نا المنذر بن
القسم بن عبد الرحمن بن ملعن سمعت الحميد بن عبد الرحمن ان عبد الله بن ملعن حدثه انه
اتى النبي صلى الله عليه وسلم فبايعه فقال ان ملعنا اسلم اخر قومه وانه لا يحصي عليك لا يدفع بايعه
على ذلك ه نا الحسن بن علي الحلواني ومحمد بن اسماعيل البخاري عن موسى بن اسماعيل نا عبد الله
بن مخرمة بن عبد العزى بن ابي قيس بن عبد ود بن نصر بن مالك بن حسل بن عامر بن لوي من
مهاجرة الحبشة ه نا حبيب بن الحسن نا محمد بن يحيى نا احمد بن محمد نا ابراهيم بن سعد عن محمد بن
اسحق في تسمية من خرج مع جعفر بن ابي طالب الى ارض الحبشة من بني عامر بن لوي عبد الله بن
مخرمة بن عبد العزى بن ابي قيس ه عبد الله بن مربع الانصاري وقيل ابن مربع بن قيظي
بن عمرو بن زيد بن خيثم نسبه الواقدي وقيل اسمه زيد بن مربع يعد في الحجازيين وقيل انه
استشهد يوم جسر ابي عبيد في خلافة عمر ه نا محمد بن احمد بن الحسن نا بشر بن موسى نا الحميدي
ح نا فاروق نا ابو مسلم الكشي وابراهيم بن بشار ح ونا محمد بن محمد نا الحسن بن سفين نا سعيد بن عمرو
الاشعثي وابن بكر قالا نا سفين بن عيينة نا عمرو بن دينار اخبرني عبد الله بن صفوان بن امية
الجمحي انه سمع رجلا من اخواله من الازد يقال له يزيد بن قيس قال اتانا ابن مربع الانصاري
ونحن بعرفة في مكان يباعد عمرو من موقف الامام فقال اني رسول الله اليكم يقول كونوا
على مشاعركم هذه فانكم ارث من ارث ابراهيم ه قال الحميدي كان سفين ربما قال اثبتوا وربما
قال ابيكم ابراهيم ه لفظ الحميدي ه روى الواقدي عن عبد الله بن يزيد الهذلي عن عبد الرحمن بن
محمد سمعت عبد الله بن مربع بن قيظي الحارثي يقول رايت النبي صلى الله عليه وسلم اتى زمزم

فشربه عبد الله بن محمد عبادة في الشاميين مختلف في صحبته ٥ نا سليمن بن احمد نا احمد بن
رشد بن نا سعيد بن ابي مريم نا يحيى بن ايوب حدثني عبيد الله بن عبد الله بن عمر انه سمع عبد الله
بن محمد من اهل اليمن ان رسول الله صلى الله عليه وسلم قال لعائشة احتجي من النار ولو بشق
تمرة ٥ رواه ابو حاتم عن سعيد بن ابي مريم عن يحيى عن عبد الله بن قريط ٥ ورواه ابن ابي
عاصم عن ابي حاتم فقال عن عبد الله بن فلان مثله ٥ عبد الله بن المستورد حديثه عند
موسى بن وردان يعد في البصريين ٥ نا سليمن بن احمد نا ابو الزنباع نا يحيى بن بكير نا ابن
لهيعة عن موسى بن وردان عن عبد الله بن المستورد قال احتبس النبي صلى الله عليه وسلم
ليلة حتى لم يبق في المسجد الا رهط عشرة فخرج اليهم رسول الله صلى الله عليه وسلم فقال
ما اسمي احدا ينتظر الصلوة غيركم ان الله جعل النجوم امانا لاهل السماء فاذا طمست
اقترب لاهل السماء ما يوعدون وان الله جعل اصحابي امانا لامتي فاذا هلك اصحابي اقترب
لامتي ما يوعدون ٥ رواه زيد بن الحباب عن ابن لهيعة ٥ نا محمد بن احمد نا محمد بن عثمن بن
ابي شيبة نا الليث بن هرون نا زيد بن الحباب نا ابن لهيعة عن موسى بن وردان
عن عبد الله بن المستورد مثله ٥ عبد الله بن المنتفق يكنى ابا المنتفق يختلف
في حديثه روى عنه عبد الله الشكري ابو المغيرة ٥ نا فاروق الخطابي نا ابو مسلم الكشي
نا حجاج بن منهال ح ونا سليمن بن احمد نا محمد بن يحيى بن المنذر نا ابو عمر الحوضي قالا نا
همام عن محمد بن جحادة عن المغيرة بن عبد الله الشكري ان ابا حدثه قال انطلقت الى
الكوفة فدخلت المسجد فاذا رجل من قيس يقال له ابن المنتفق وهو يقول وصفني لي
رسول الله صلى الله عليه وسلم وحلى لي فطلبته بمكة فقيل لي هو بمنى فطلبته فقيل لي هو
بعرفات فانطلقت اليه قال فزاحمت عليه فقيل لي اليك عن طريق رسول الله صلى الله
عليه وسلم قال قال رسول الله صلى الله عليه وسلم دعوا الرجل ادب ماله قال فزاحمتهم
عليه حتى خلصت اليه قال فاخذت بعلام راحلة رسول الله صلى الله عليه وسلم او برسلها
حتى اختلف اعناق راحلتيهما قال فاين عني او قال ما غير علي قال قلت شيئين اسالك عنهما
ما تبغيني من الشاد وما يدخلني الجنة قال فنظر الي السماء ثم اقبل على وجهه فقال لئن كنت اوجزت
لقد عظمت وطولت فاعقل عني اذا اعبد الله لا تشرك به شيا واقم الصلوة
المكتوبة واد الزكوة المفروضة وصم رمضان دع ما تحب ان يفعله بك الناس فافعله بهم
وما تكره ان ياتي اليك الناس قد دل الناس منه على سبيل الراحلة ٥ رواه ابن عون وسعد بن
الجمحي في اخرين عن محمد بن جحادة ورواه زيد وابو اسحق عن المغيرة نحوه ٥ عبد الله

بن

بن معرض الباهلي سكن البادية على اليمامة وفد على النبي صلى الله عليه وسلم ذكره المبنعي وابن
ابي حاتم في الصحابة ٥ نا الصوصري نا المبنعي قال حدثت عن شباب خليفة بن خياط جدي
محمد بن سعد الباهلي حدثني الفضل بن تمامة الباهلي حدثني عبد الله بن حمزة ابو امين الباهلي
عن ابيه عن جده عبد الله بن معرض الباهلي انه وفد على رسول الله صلى الله عليه وسلم
فجعل رسول الله صلى الله عليه وسلم فريضة في ابله توخذ منهم ناقة قليلة كانت او كثيرة
يعني الابل ٥ عبد الله بن المرقع وقيل عبد الرحمن حديثه عند ابي يزيد المديني نا سليمن
بن احمد نا الحسين بن اسحق نا فرج بن عبد الرحمن الرملي نا ابو عاصم العبادي عن محمد بن
هرون عن ابي يزيد المديني عن عبد الله بن المرقع قال فرق النبي صلى الله عليه وسلم خيبر وهو
في الف وثمان ماية فقسم على ثمانية عشر سهما لكل ماية سهم قال وفي مخشة من التمر
فوافق الناس الفواكه فاكلوا فعكتهم الحمى فشكوها الى رسول الله صلى الله عليه وسلم
فقال رسول الله صلى الله عليه وسلم يا ايها الناس ان الحمى زائد الموت وهي الله في الارض
وهي قطعة من النار فاذا اخذتكم فبردوا بالماء الماء في الشنان يعني القرب فصبوا عليكم
ما بين الصلوتين يعني المغرب والعشاء ٥ عبد الله بن ابي مطرف لصحبته نا ابو
عمرو بن حمدان نا الحسن بن سفين نا اسحق بن احمد نا ابراهيم بن يوسف بن خالد قالا نا
هشام بن عمار نا رفدة بن قضاعة نا صالح بن راشد القرشي قال اتي الحجاج بن يوسف
برجل قد اغتصب امراة نفسها فقال احبسوه وسلوا من هاهنا من اصحاب محمد صلى
الله عليه وسلم فسالوا عبد الله بن ابي مطرف فقال سمعت رسول الله صلى الله عليه وسلم
يقول من تحطن الحرمتين الاشنتين فحطوا راسه بالسيف قال فكتبوا الى عبد الله بن
عباس يسالونه عن ذلك فكتب اليهم مثل ما قال عبد الله بن ابي مطرف عن النبي صلى
الله عليه وسلم ٥ عبد الله بن ابي مسيقة الباهلي حديثه عند شبل بن نعيم الباهلي نا ابو
عمرو بن حمدان نا الحسن بن سفين نا احمد بن ادم غندر الجرجاني نا يعقوب بن محمد الزهري
نا سعيد بن ابي حسان الباهلي نا شبل بن نعيم الباهلي نا عبد الله بن ابي مسيقة الباهلي قال اتيت
رسول الله صلى الله عليه وسلم وهو واقف على بعيره كان رجلا في غزوة حمادة فاحتضنتها
فقرعني بالسوط فقلت القصاص يا رسول الله فناولني السوط فقبلت ساقه ورجله وناه
الصوصري نا المبنعي نا هرون الحمال نا يعقوب نا سعيد بن ابي حسان مثله ٥ رواه بعض المتاخرين
من حديث احمد بن ادم فقال سعيد بن ابي حسان ٥ عبد الله بن معتم وقيل ابن معتم
لصحبته حديثه عند سليمن بن شهاب العبسي ٥ نا سليمن بن احمد نا ابو شعيب الحراني نا اسحق بن

موسى ح وثنا محمد بن احمد بن حمدان ثنا الحسن بن سفين قال ذكر يحيى بن موسى الخيبري وثنا سليمن بن
احمد ثنا محمد بن شعيب الاصبهاني ثنا سعيد بن عنبسة قالوا ثنا سعيد بن محمد الجرمي الكوفي ثنا حاتم
بن صالح الجزري ثني سليمن بن شهاب العبسي قال نزل على عبد الله بن معقل وكان من اصحاب النبي صلى
الله عليه وسلم فحدثني عن النبي صلى الله عليه وسلم فحدثني عن النبي صلى الله عليه وسلم انه قال الرجال
ليس به خفاء انه يجي من قبل المشرق فيدعوا الى الحق وينصب الناس فيقاتلهم فيظهر عليهم فلا يزال
على ذلك حتى يقدم الكوفة فيظهر دين الله ويعمل به فيتبع ويحث على ذلك ثم يقول بعد ذلك اني بي
فيفزع من ذلك كل ذي لب ويفارقه فيمكث بعد ذلك حتى يقول انا الله فيعشى عينه اليمنى ويقطع
اذناه ويكتب بين عينيه كافر فلا يخفى على كل مسلم فيفارقه كل احد من الخلق في قلبه مثقال حبة من خردل
من الايمان ويكون اصحابه جنوده البربر واليهود والنصارى وهذه الاعاجم من المشركين ثم يدعوا
برجل فيما يرون فيقتله ثم يقطع اعضاء كل عضو وعلى على حدة فيفرق بينها حتى يراه الناس
ثم يجمع بينها ثم يضربه بعصاه فاذا هو قائم فيقول انا الله الذي احي واميت وذلك سحر يسحر به اعين
الناس ليس بصنع من ذلك شيا ٥ باب النون من باب العين ٥ عبد الله بن نضلة هو ابن عدي
بن كعب من مهاجرة الحبشة ذكره بعض المتاخرين عن محمد بن شعيب عن عثمن بن عطا عن ابيه
عن ابن عباس فيمن هاجر مع جعفر عبد الله بن نضلة وهو وهم لا يختلف احد من اهل المغازي انه
وابو اسحق في كل الروايات عنه انه معمر بن عبد الله بن نضلة ٥ عبد الله بن نضلة الكناني
ذكره بعض المتاخرين وخرج له حديث الثوري عن عمر بن سعيد ٥ ثنا سليمن بن احمد ثنا حفص بن
عمر ومحمد بن الحسن بن كيسان قالا ثنا ابو حذيفة ثنا سفين عن عمر بن سعيد بن ابي حسين عن عثمن
بن ابي سليمن عن علقمة بن نضلة قال كانت دور مكة على عهد النبي صلى الله عليه وسلم وابي بكر وعمر
تدعى السوايب من احتاج سكن ومن استغنى اسكن لا تباع ولا تورث ٥ ذكره من حديث الفريابي
عن سفين فقال عبد الله نضلة وقال رواه معوية بن هشام عن عمر فقال عثمن بن
نضلة وهو اوهم ان الفريابي لم يتابع عليه ٥ عبد الله بن نعيم بن النحام ذكره بعض
المتاخرين وقال روى عنه موسى بن عمر وابو الزبير وخرج له حديث حرب بن ابي العالية عن ابي
الزبير هذا ٥ ثنا ابو محمد بن حيان ثنا ابراهيم بن علي العمري ثنا معلى بن مهدي ثنا حرب بن ابي العالية
عن ابي الزبير عن جابر قال بينا النبي صلى الله عليه وسلم جالس مع اصحابه اذ مرت به امراة فاعجبته
فقام فدخل على زينب فقضى حاجته ثم خرج فقال اذا راى احدكم مثل هذا فليات اهله فان المراة
تقبل في صورة شيطان وتدبر في صورة شيطان ٥ رواه المتاخر عن ابن ابي حنين عن معلى بن اسد
عن حرب عن ابي الزبير عن عبد الله نعيم وقال كذا قال معلى وهو وهم فاعرفه فان معلى بن اسد

ومعلى بن

ومعلى بن مهدي وعبد الصمد بن عبد الوارث رووه عن حرب عن ابي الزبير عن جابر وكذلك رواه
مغفل عن ابي الزبير عن جابر ٥ عبد الله بن ناسح الضبي ذكره الحسن بن سفين في الصحابة
الوحدان وهي لا يصح له صحبة ٥ ثنا ابو عمرو بن حمدان ثنا الحسن بن سفين ثنا محمد بن مصفى ثنا محمد
بن حرب ثنا ابو حيوة عن سعيد بن سنان عن شريح بن كسيب عن عبد الله بن ناسح عن النبي
صلى الله عليه وسلم انه كان يقول لا يزال شعبة من اللوطية في امتي الى يوم القيمة ٥ عبد الله
بن النعمن بن بلرمة الانصاري من بني سلمة شهد بدرا ٥ ثنا فاروق الخطابي ثنا زياد بن
الخليل ثنا ابراهيم بن المنذر ثنا محمد بن فليح ثنا موسى بن عقبة عن ابن شهاب في تسمية من شهد
بدرا من الانصار من الخزرج عبد الله بن النعمن بلرمة ٥ ثنا حبيب بن الحسن ثنا محمد بن يحيى ثنا
احمد بن محمد بن ابراهيم بن سعد عن ابن اسحق في تسمية من شهد بدرا من الانصار من الخزرج من
بني حارثة بن عبد بن عدي بن غنم بن كعب بن سلمة بن عبد الله بن النعمن بن بلرمة بن
خناس ٥ عبد الله بن نعيم الاشجعي كان دليل النبي صلى الله عليه وسلم الى خيبر ذكره المتينو
مقتصرا على ذكره من دون حديثه ٥ باب الواو من باب العين ٥ عبد الله بن وهب
الدوسي ابو الحارث قدم المدينة في سبعين من دوس على رسول الله صلى الله عليه وسلم فرجع
الى الشراة كان صاحب ثياب كثيرة وسكن ابنه الحرة المدينة الى ان قبض النبي صلى الله عليه
وسلم وهو جد مغفر والد عبد الرحمن بن مغفر ذكره في حديث الحرث بن عبد الله بن وهب
عبد الله بن وثاب ٥ ثنا سليمن بن احمد ثنا احمد بن عبد الوهاب بن نجدة ثنا ابي ثنا اسماعيل بن عياش
عن صفوان بن عمرو عن عبد الرحمن بن جبير بن نفير عن ابيه قال كان عبد الله بن وثاب قد عاش
حتى يحدثنا ان النبي صلى الله عليه وسلم قال يوشك ان يومر عليهم الرومي فيجتمع اليه قومه فلحقه
افقيتهم بيض قصهم فاذا امرهم شيء حصروا فصار يكان عبد الله بن وثاب ولي بعض المدن
فاجتمع اليه قوم من الدهاقين فحلقوا افقيتهم بيض قصهم فكان اذا امرهم شيء حصروا فيقول
صدق الله ورسوله ٥ عبد الله بن وديعة بن خذام الانصاري ذكره بعض المتاخرين
ان له صحبة وحكى ان ابا حاتم الرازي اخرجه في الصحابة ٥ ثنا ابو عمرو بن حمدان ثنا الحسن بن سفين
ثنا يوسف بن يعقوب الصفار ثنا اسحق بن سليمن ابو يحيى الرازي عن ابن ابي ذئب عن
سعيد المقبري عن ابيه عن عبد الله بن وديعة عن سلمان ان النبي صلى الله عليه وسلم قال
من اغتسل يوم الجمعة وتطهر بما استطاع من طهر ثم ادهن من دهنه ومس من طيبه ثم راح
ولم يفرق بين اثنين وصلى ما كتب له حتى اذا خرج الامام انصت غفر الله له ما بينه وبين
الجمعة الاخرى ٥ رواه بعض المتاخرين من حديث ابي صالح عن ابي هريرة عن المقبري عن ابيه

عن عبد الله من دون سلمان مثله والحديث رواه الضحاك بن عثمن عن المقبري عن أبيه
عن عبد الله بن سلمان كرواية اسحق بن سليمان والحديث صحيح عن عبد الله بن وديعة عن
سلمان ه عبد الله بن الوليد المخزومي ذكره بعض المتأخرين وقال في اسناده نظر ه نا
عن سهل بن نا محمد بن المنذر الهروي نا النضر بن سلمة نا ابراهيم بن عبد الرحمن السلمي عن
اسحق بن ابراهيم بن نسطاس عن ايوب بن سلمة عن عبد الله بن الوليد المخزومي عن أبيه عن جده
انه اتى النبي صلى الله عليه وسلم فقال له ما اسمك قال الوليد بن ابي الوليد فقال النبي صلى الله عليه
وسلم ما كانت تدع بنو مخزوم ان يجعلوا الوليد ابا ابنك عبد الله بن الوليد ه باب الهاء من باب
العين ه عبد الله بن هلال الثقفي حديثه عند عثمن بن عبد الله بن الاسود ه نا سليمن بن احمد
نا علي بن عبد العزيز وابو زرعة الدمشقي قالا نا ابو نعيم نا سفين عن ابراهيم بن ميسرة عن عثمن بن
عبد الله بن الاسود عن عبد الله بن هلال الثقفي قال جاء رجل الى النبي صلى الله عليه وسلم فقال كنت
ان اقتل بعدك في عناق او شاة من الصدقة فقال رسول الله صلى الله عليه وسلم لولا انها تعلى
فقرا المهاجرين ما اخذتها ه رواه الاشجعي عن سفين مثله نا محمد بن احمد نا محمد بن عثمن نا فرات
بن محبوب نا الاشجعي عن سفين عن ابراهيم عن ميسرة عن عثمن بن عبد الله بن الاسود عن
عبد الله بن هلال مثله ه رواه بعض المتأخرين من حديث ابي نعيم عن سفين فقال عثمن بن عبد
الله بن ادريس وهم انما هو ابن الاسود على ما ذكر في الترجمة لا على ما ذكر في الحديث ه عبد الله
بن هلال المزني يعد في المدنيين ذكره بعض المتأخرين ه نا سليمن بن احمد نا اسحق بن ايوب الصلان
نا سعيد بن ابي مريم نا محمد بن جعفر بن ابي كثير عن كثير بن عبد الله المزني عن بكير بن عبد الله بن
المزني عن عبد الله بن هلال المزني صاحب رسول الله صلى الله عليه وسلم انه كان يقول ليس كما حج
بعد ان يحرم بحج ثم يفسخه بعمرة ه رواه قالون عن محمد بن جعفر مثله ه عبد الله
بن هشام التيمي وهو عبد الله بن هشام بن زهرة بن عثمن بن عمرو بن كعب بن سعد بن تيم بن مرة
امه زينب بنت حميد بن زهير بن الحرث بن اسد بن عبد العزى قصي ه نا سليمن بن احمد نا هرون
بن ملول نا ابو عبد الرحمن المقرئ نا سعيد بن ابي ايوب عن ابي عقيل زهرة بن معبد عن جده
عبد الله بن هشام وكان قد ادرك النبي صلى الله عليه وسلم ان امه اتت به النبي صلى الله عليه وسلم
فمسح راسه ودعا له وكان يضحي بالشاة الواحدة عن جميع اهله ه رواه ابن وهب عن سعيد بن
ابي ايوب وابن لهيعة عن ابن عقيل نحوه ه عبد الله بن حبيب بن اهيب بن سميم بن عمرة
بن سعد بن ليث استشهد بخيبر من حلفاء بني اسد ه بلحبيب بن الحسن نا محمد بن يحيى نا احمد بن
محمد بن ايوب نا ابراهيم بن سعد عن ابن اسحق في تسمية من استشهد بخيبر مع رسول الله صلى الله عليه

وسلم من قريش عبد الله بن الحبيب بن اهيب بن سميم بن عمرة بن سعد بن ليث حليف لبني اسد وابن اخته
عبد الله بن هاني اخو شريح بن هاني ادرك النبي صلى الله عليه وسلم ودعا له رسول الله رسول
الله صلى الله عليه وسلم نا احمد بن جعفر بن حمدان نا عبد الله بن احمد بن ابراهيم الدورقي نا منصور
بن ابي مزاحم نا ابن بديل بن المقدام بن شريح بن هاني عن ابيه هاني انه ذكر انه وفد الى رسول الله صلى
الله عليه وسلم مع قومه فلما قدم عليه قال له من اولد قلت شريح وعبد الله ومسلم قال من
اكبرهم قلت شريح قال فانت ابو شريح فدعا له رسول الله صلى الله عليه وسلم ولولده ه عبد الله
بن هداج الثقفي حديثه عند هاشم بن عطفان هنا ابي نا يوسف بن احمد بن عبد الله القنبيني
نا محمد بن رشدين ابي سعد نا ابراهيم بن المنذر الحزامي نا هاشم بن عطفان حدثني عبد الله بن
هداج وكان قد ادرك الجاهلية قال جاء رجل الى النبي صلى الله عليه وسلم قد خضب بالصفرة فقال
النبي صلى الله عليه وسلم خضاب الاسلام وجاء رجل خضب بالحمرة فقال النبي صلى الله عليه وسلم
خضاب الايمان ه رواه ابو بكر بن شيبة المدني عن هاشم فقال عن عبد الله بن هداج عن ابيه
عن النبي صلى الله عليه وسلم مثله ه عبد الله بن هند ابو هند البياضي الانصاري روى عنه جابر
في تخيير الانية وقطيعة ذكره البيني وسماه عبد الله بن هند فذكر حديثه في الكنى ه عبد الله
بن الهاد اخرج عنه الحسن بن سفين في الوحدان وذكر في الصحابة فيه نظر نا عبد الله
نا ابو عامر العقدي عن سليمان بن بلال عن عبد الله بن سعيد بن ابي هند عن
عبد الله بن عمر الجهني عن عبد الله بن الهاد ان رسول الله صلى الله عليه وسلم كان يقول في دعائه
اللهم ثبتني ان اذل واهدني ان اضل اللهم كما حلت بيني وبين قلبي حل بيني وبين الشيطان
وعلة باب الياء من باب العين ه عبد الله بن يزيد الخطمي الانصاري سكن الكوفة وله
بها دار ه توفي زمن ابن الزبير نسبه محمد بن عمر الواقدي فقال هو عبد الله بن يزيد بن حصين بن
عمرو بن الحرث بن خطمة يكنى ابا موسى شهد الحديبية وهو ابن سبع عشرة استعمله ابن الزبير على
الكوفة سنة خمس وستين هو وحده عدي بن ثابت وعمرو بن كعب الغفاري والشعبي وابو بردة وابو
اسحق السبيعي وزياد بن علاقة وابنه موسى ه نا ابو حامد بن جبلة نا محمد بن اسحق قال سمعت عيسى
بن اسحق بن موسى يقول عبد الله بن يزيد الخطمي جدي صحب النبي صلى الله عليه وسلم وشهد بيعة
الرضوان والمشاهد بعده ادرك ابن الزبير وكان عامله على الكوفة وكان الشعبي كاتبه وادرك
ابنه يزيد بن زيد النبي صلى الله عليه وسلم وصحبه وشهد احدا والمشاهد بعده وهلك يزيد قبل فتح
مكة مدعو عبد الله بن يزيد بن زيد بن عمرو بن الحرث بن خطمة واسم خطمة عبد الله بن جشم بن مالك
بن اوس بن حارثة وانما سمي خطمة لانه خطم رجلا بسيفه على خطمه فهي خطمة ه نا عبد الله بن جعفر

ابنه مدعو عند عدي بن ثابت م

نا يونس نا ابو داود ح ونا فاروق الخطابي نا ابو مسلم نا سليمن بن حرب وعمرو بن مرزوق قالوا اخبرنا
شعبة عن عدي بن ثابت سمعت عبد الله بن يزيد الانصاري يقول نهى رسول الله صلى الله
عليه وسلم عن النهبة والمثلة ه نا محمد بن احمد بن مخلد نا محمد بن يونس نا اسحق بن غنام نا عبد الجبار
بن العباس عن عدي بن ثابت عن عبد الله بن يزيد قال قال رسول الله صلى الله عليه وسلم
كل معروف صدقة ه نا محمد بن احمد بن الحسن نا اسحق بن الحسن الحربي نا عفان نا حماد بن سلمة
عن ابي جعفر الخطمي عن محمد بن كعب القرظي قال دعي عبد الله بن يزيد الى طعام فلما راى البيت
مجددا قعد فاربا وبكا وقال كان رسول الله صلى الله عليه وسلم اذا شيع جيشا فبلغ معهم
عقبة الوداع قال استودع الله دينكم وامانتكم وخواتيم عملكم ه عبد الله بن يزيد القاري
له ذكر في حديث عائشة ه نا عن ابن اخي ابي ذئب عن عمه نا ابراهيم بن موسى الفراء عن عبد الله
بن سلمة الافطس عن ابي جعفر الخطمي عن عبد الله بن عمر عن عمه عن عائشة ان النبي صلى الله عليه
وسلم سمع صوت قاريء يقرا فقال صوت من هذا فقالوا عبد الله بن يزيد فقال رحمه لقد اذكرني اية
كنت انسيتها ه ورواه هشام بن عروة عن ابيه عن عائشة نحوه ولم يسم القاريء ه عبد الله
البربوعي ه نا الحسين بن محمد بن زبر نا عبد الله بن محمد البغوي نا يحيى بن عبد الحميد وانا سالته سنة
ثمان وعشرين وقال ابركه الله هذا نسال عن مثل هذا حدثني عطوان بن مسلم نا حدثتني حمزة
بنت عبد الله البربوعية قال ذهبت بي امي الى النبي صلى الله عليه وسلم يوم ماتت الابل على ابي
فقال يا رسول الله ادع الله لبنيتي هذه بالبركة قالت فاجلسني النبي صلى الله عليه وسلم في حجره
ثم وضع يده على راسي فدعا بالبركة ه رواه ابو معمر عن عطوان نحوه ه عبد الله بن
الثمالي غير منسوب له صحبة روى ثور بن يزيد وعبد الرحمن بن ابي عوف ذكره يعقوب بن سفين
في الصحابة وهو من التابعين وقيل هو عبد الله بن عبد الله الثمالي المقدم ذكره ه نا عبد الله بن
محمد نا ابن ابي عاصم نا محمد بن مصفى نا بقية عن صفوان بن عمرو قال حدثني عبد الرحمن بن ابي
عون عن عبد الله الثمالي قال قال رسول الله صلى الله عليه وسلم لو اقسم شورة لا يدخل الجنة
قيل سوايق امتي ه نا يحيى بن سعيد عن ثور بن ثور عن عبد الله
الثمالي وكان اصحاب النبي صلى الله عليه وسلم ذكره يعقوب بن سفين نا مسدد عن يحيى ه عبد الله
بن غبي منسوب غير النبي صلى الله عليه وسلم اسمه وكان اسمه نعما منماه عبد الله ه نا ابو عمرو بن
حمدان نا عبد الله بن محمد بن سيار نا سويد بن نصر نا عبد الكبير بن دينار الصايغ عن ابي اسحق
الهمداني عن البراء بن عازب ان رسول الله صلى الله عليه وسلم راى رجلا فقال له ما اسمك قال
قال انت عبد الله ه رواه عيسى بن يزيد عن محمد بن الفضل بن عطية عن ابي اسحق ه اخبرناه

حيثمة

حيثمة اجازة نا محمد بن عيسى بن حيان نا محمد بن الفضل بن عطية عن ابي اسحق عن البراء مثله
عبد الله ابو يزيد المدني ه وقيل عبد مدينة عند ابنه يزيد ه نا محمد بن علي نا ابو العباس
بن قتيبة نا حرملة نا ابن وهب اخبرني عمرو بن الحرث ان ايوب بن موسى حدثه ان يزيد بن
عبد مدينة عن ابيه ان النبي صلى الله عليه وسلم قال في الابل فرع وفي الابل الغنم فرع ونعق عن
الغلام ولا يمس راسه بدم ه رواه ابو مسعود عن اصبغ بن الفرج عن ابن وهب فقال يزيد بن
عبد الله المذحجي عن ابيه ه عبد الله ابو قابوس غير منسوب يعد في اهل الكوفة مختلف
في اسمه ذكره بعض المتاخرين وابو قابوس اسمه الحارث ه نا سليمن بن احمد نا علي بن عبد العزيز
نا عثمن بن سعيد المري نا علي بن صالح عن سماك بن حرب عن قابوس الشيباني عن ابيه قال جاءت
ام الفضل الى رسول الله صلى الله عليه وسلم فقالت اني رايت بعض جسمك في بيتي قال نعم ما رايت كان
فاطمة تلد ما وتضعينه بلبن قثم قال فاتت به عمله الى النبي صلى الله عليه وسلم فاخذه فوضعه
في حجره فبال فلطمه بيدها فقال اوجعت ابني هكذا لله ثم قال انما يغسل بول الجارية وينضح
بول الغلام ه رواه يزيد بن عبد العزيز بن سياه ومعوية بن هشام عن علي بن صالح ه ورواه
مسعر عن سماك فقال قابوس عن ابيه ورواه اسرائيل وعمرو بن ابي قيس عن سماك ه عبد الله
البكري مجهول سال النبي صلى الله عليه وسلم عن افضل الاعمال ه حديثه عند محمد بن عمرو بن حلحلة
عن بنت الشماس قالت حدثتني دهية بنت عبد الله البكرية عن ابيها عن النبي صلى الله عليه
وسلم بهذا ه ذكره بعض المتاخرين هكذا ولم يزد عليه ه عبد الله بن سفين الثقفي روى
حديثه هشام بن عروة عن ابيه عن سفين بن عبد الله الثقفي عن ابيه ولا يصح قوله عن ابيه
والحديث صحيح لسفين بن عبد الله من دون ابيه ه عبد الله الرازي الخولاني هند
كان اسمه اللطيف الطيب تقدم ذكره ه ذكره الله بعض المتاخرين بعد ان ذكره في باب البناء فقال
عبد الله بن ابي هنده عبد الله الخولاني والد ابي ادريس الخولاني حكى بعض المتاخرين
ان البخاري ذكره في الصحابة وان ابنه روى عنه ولا يصح له صحبة ه عبد الله ابو خالد
عداده في اهل الشام وقيل عبد الله عداده في الشاميين روى حديثه عبد الوهاب الرعيني
نا محمد بن ابراهيم نا ابو عروبة نا عبد الوهاب بن الضحاك نا اسماعيل بن عياش عن عقبة بن
مدرك عن خالد بن عبيد السلمي عن ابيه ان رسول الله صلى الله عليه وسلم قال ان الله اعطاكم
عند وفاتكم ثلث اموالكم زيادة في اعمالكم ه عبد الله المزني غير منسوب ذكره بعض
المتاخرين وقال يقال انه ابن مغفل وقال روى حديثه ابو معمر عن عبد الوارث عن حسين
المعلم فذكر له ما ناه سليمن بن احمد نا علي بن عبد العزيز نا ابو معمر المقعد نا عبد الوارث عن

حسين المعلم عن عبد الله بن بريدة عن عبد الله بن مغفل قال قال رسول الله صلى الله عليه وسلم
لا يقولوا للعشاء العتمة فان الاعراب يسمون العتمة ٥ عبد الله ابو محمد عن النبي صلى الله
عليه وسلم في مدمن الخمر ذكره بعض المتاخرين وقال رواه سهيل بن ابي صالح عن محمد بن عبد الله
عن ابيه وصححه سهيل عن ابيه ٥ عبد الله ابو مالك الجنبي له ذكر في حديث حبيب بن مسلمة
قد تقدم ٥ اخبرنا محمد بن يعقوب الحاجي اجازة نا مكي بن عبدان نا عمار بن خالد نا علي بن
غراب عن محمد بن عبيد الله نا ابو يحيى عن عمرو بن عبد الله عن ابيه قال قال رسول الله صلى الله
عليه وسلم مروا صبيانكم بالصلوة فاذا بلغوا سبعة الحديث ٥ عبد الرحمن اسمه عبد الرحمن
بن عوف تقدم ذكره في العشرة وهو ابن محمد بن عبد الرحمن بن عوف بن عبد الحارث بن زهرة
بن كلاب بن مرة بن كعب بن لوي ذو الهجرتين شهد بدرا والمشاهد كلها احد اصحاب الشورى
بعثه النبي صلى الله عليه وسلم في سرية وعممه وعقد له اللوا بيده وكان اصابه يوم احد جراحات
كثيرة فسقطت ثنيتاه فكان اهتم وعرج في رجله فكان اعرج وكان رجلا طوالا مسنادا قوي
البشرة ابيض مشربا بحمرة اهدب الاشفار وكان لا يغير راسه ولحيته كان اسمه في الجاهلية
عبد الكعبة وقيل عبد عمرو مولده بعد الفيل بعشر سنين ومات سنة احدى او اثنتين
وثلثين بالمدينة فصلى عليه عثمان بن عفان وله خمس وسبعون سنة وقيل اثنتين وسبعين
سنة ٥ امه الشفاء بنت عوف بن عبد الحارث بن زهرة ٥ وقد ذكرنا له صفات واحواله واسباب
اولاده في العشرة ٥ روى عنه عمر بن الخطاب وسماه العدل الرضا وانصرف من سرغ عن
نا سليمن بن احمد نا علي بن سعيد الرازي نا محمد بن غالب الرافقي نا عبد الرحمن بن ثابت بن ثوبان
عن ابيه عن مكحول عن كريب عن ابن عباس عن عمر بن الخطاب عن عبد الرحمن بن عوف عن
النبي صلى الله عليه وسلم قال اذا شككت في صلوتك وليكن الشك في الخامسة او الرابعة ٥ تفرد به
ابو قتادة ٥ ورواه محمد بن اسحق عن مكحول عن كريب عن ابن عباس ان عمر وابن عباس تداريا
فيه فحدثهما عبد الرحمن عن النبي صلى الله عليه وسلم نحوه ٥ ورواه اسماعيل بن مسلم عن
الزهري عن عبيد الله بن عبد الله عن ابن عباس عن عبد الرحمن بن عوف ٥ نا ابو عمرو بن
حمدان نا الحسن بن سفين نا ابراهيم بن المنذر نا محمد بن العلا حدثني خالي الوليد بن ابراهيم بن
عبد الرحمن بن عوف عن ابيه عن جده قال قال رسول الله صلى الله عليه وسلم لا تكرهوا ملوكم
على الطعام والشراب فان الله يطعمهم ويسقيهم ٥ نا عبد الله بن جعفر نا الحسن بن علوية
نا اسماعيل بن عيسى نا اسحق بن بشر نا سفين الثوري عن محمد بن زيد عن ابي سلمة بن عبد
الرحمن عن ابيه عن النبي صلى الله عليه وسلم قال والذي نفسي بيده ليخرجن من امتي ناس من

قوم

قوم هم في صورة القردة والخنازير بما داهنوا اهل المعاصي وكفوا عن نهيهم وهم يستطيعون ٥
عبد الرحمن بن جبر الانصاري يكنى ابا عبس شهد بدرا كان اسمه في الجاهلية عبد العزى فسماه
رسول الله صلى الله عليه وسلم عبد الرحمن وهو عبد الرحمن بن جبر بن عمرو بن زيد بن حارثة بن
الحارث بن الخزرج بن عمرو بن مالك بن الاوس وقيل ابن عمرو بن زيد بن حشم بن مجدعة بن
حارثة بن الحارث بن الخزرج بن عمرو بن مالك بن الاوس سكن المدينة وتوفي بالمدينة سنة اربع
وثلثين وصلى عليه عثمان بن عفان ونزل في قبره ابو برزة بن نيار ومحمد بن مسلمة وسلمة بن
وقش صلى مع النبي صلى الله عليه وسلم العشاء ثم رجع الى بني حارثة فتوضا له عصا في ليلة مظلمة مطيرة
وهو احد فتية كعب بن الاشرف ٥ نا عبد الله بن ابراهيم بن ايوب نا اسحق بن خالد نا علي بن
نا الوليد بن مسلم نا ابن يزيد بن ابي مريم قال ادركني عباية بن رفاعة بن رافع وانا امشي الى الجمعة
فقال سمعت ابا عبس بن جبر يقول سمعت رسول الله صلى الله عليه وسلم يقول من اغبرت قدماه
في سبيل الله حرمهما الله على النار ٥ ورواه عون بن حمزة عن يزيد مثله نا عبد الله بن جعفر
نا اسماعيل بن عبد الله ونا محمد بن احمد بن الحسن نا محمد بن عثمن بن ابي شيبة قالا نا يوسف بن
يعقوب الصفار نا محمد بن طلحة التيمي عن عبد الحميد بن ابي عبس بن محمد بن ابي عبس بن جبر عن
ابيه عن جده ٥ ابي عبس بن جبر قال قال رسول الله صلى الله عليه وسلم من لي بابن الاشرف فقال
محمد بن مسلمة انا يا رسول الله قال فعلت يا رسول الله صلى الله عليه وسلم قال محمد
انا فعلت قال رسول الله صلى الله عليه وسلم ائت سعد بن معاذ فاستشره فاستشاره فقال
اذهب واخرج معك بابي عبس بن جبر والحرث بن اوس بن معاذ وسعد بن بشر وابي بن اوس
سلكان بن سلامة قال فخرجنا حتى وقعنا في حصنه فصرخ به عباد بن بشر قال
صرخت به فلم يبرح صوتي واوفى طالعا من فوق حذره فصحت به قال من المنادي فقلت
احوذك عباد بن بشر فهزني دعنا هذه الشهر ان وفي او نصف شهر فقال معاشر
سغبوا وجاعوا وما عدموا الغنى من غير فقر فاقبل نحونا يمشي سويدا وقال انا قد جمعنا
لامري فلما وكانت بادرته السيوف كحلج غزل ومس سنه صلبت عليه فخطرها ابو عبس
بن جبر وكان الله سادسنا فاتينا بانعم نعمة واعز نصر وجاء براسه نفر كرام هم ناهو كمن
صدق وبر ٥ عبد الرحمن بن سعد بن المنذر بن مالك بن خالد بن ثعلبة بن طريف بن
عمرو بن الخزرج بن ساعدة ينسب الواقدي وقال شهد احدا والخندق والمشاهد الا تفرض اولاده
فلم يبق له عقب وقيل ابن المنذر بن حميد الساعدي وقيل اسمه المنذر ٥ روى عنه جابر بن
عبد الله وعباس بن سهل وعروة بن الزبير وعبد الملك بن سعيد بن سويد ٥ نا ابو بكر بن خلاد

نا الحارث بن ابي اسامة نا روح بن عبادة نا ابن جريج وذكريا ابن اسحق قالا نا ابو الزبير انه سمع جابر بن
عبد الله يقول اخبرني ابو حميد انه اتى النبي صلى الله عليه وسلم بفخذ لبن من البقيع ليس بمحقن فقال
النبي صلى الله عليه وسلم الا خمرته ولو بعود تعرضه عليه قال ابو حميد انما ام النبي صلى الله عليه وسلم
بالاسقية ان توكى وبالابواب تعلق ليده نا سعد بن محمد بن ابراهيم وابو بكر بن خلاد قالا نا محمد بن
عثمن بن ابي شيبة نا سفين بن بشر نا عمرو بن ثابت عن حبيب بن ابي ثابت عن عروة بن الزبير
عن ابي حميد الساعدي قال بعث رسول الله صلى الله عليه وسلم ابن اللتبية ساعيا الحديث ٥
رواه ابن جريج ومعمر ومحمد بن اسحق والناس عن هشام بن عروة عن ابيه ورواه الزهري
ويحيى بن سعيد الانصاري وابو الزناد وبريد بن رومان عن عروة عن ابي حميد عبد الرحمن
بن حسنة بن المطاع بن عبد الله بن الغطريف بن عبد العزى بن جشامة بن مالك بن ملادم بن
مالك بن دهم بن يشكر بن مبشر بن الغوث بن صر ابي تيم بن مر ويقال انه من كندة اخو شرحبيل
بن حسنة وحسنة امها سكن الكوفة ٥ نا محمد بن احمد بن الحسن نا بشر بن موسى نا الحميدي
نا سفين عن الاعمش عن زيد بن وهب عن عبد الرحمن بن حسنة قال خرج علينا رسول الله
صلى الله عليه وسلم ومعه كسية الدرقة فوضعه ثم جلس فمال اليها فقال بعضهم انظروا يبول
كما تبول المراة فسمعه النبي صلى الله عليه وسلم فقال اما علمتم ما اصاب صاحب بني اسرائيل كانوا
اذا اصابهم شيء من البول قطعوه بالمقراض فنهاهم صاحبهم عن ذلك فهو يعذب في قبره ٥
رواه حماد بن سلمة عن الاعمش ٥ نا سليمن بن احمد نا ابو حبيب يحيى بن ناصح نا سعيد بن ابي
مريم نا ابن لهيعة عن جعفر بن ربيعة عن ابن هرمز انه سمع عبد الرحمن بن حسنة يقول
سمعت رسول الله صلى الله عليه وسلم يقول اذا صلت المراة خمسها وصامت شهرها واطاعت
بعلها وحفظت فرجها فلتدخل من اي ابواب الجنة شاءت ٥ عبد الرحمن بن ابي بكر الصديق
يكنى ابا عثمن وقيل ابو عبد الله ٥ كان اسمه في الجاهلية عبد العزى فسماه النبي صلى الله عليه
وسلم عبد الرحمن امه ام رومان بنت عبد دهمان احد بني فراس بن غنم بن مالك بن كنانة
وهو اخو عائشة لابيها وامها كان اسن ولد ابي بكر وتوفي بمكة في هدنة نزلت على ابي
عشر ميلا من مكة بموضع يقال له الحبش فنقلته عائشة الى مكة في امرة معوية سنة ثلث
وخمسين وقيل خمس وخمسين وقيل ست وخمسين ٥ روى عنه ابو عثمن النهدي وعمرو بن
اوس وعبد الرحمن بن ابي ليلى وابن ابي مليكة وشريح القاضي وقال بعض المتاخرين روى
عنه عائشة وحفصة وهم فانما هي حفصة بنت عبد الرحمن لا حفصة بنت عمر زوجة
النبي صلى الله عليه وسلم كان يبتغي في الجاهلية الى الشام بماله ومال قريش فهوى ليلى بنت الجودي

فلما افتتح خالد الشام زمن عمر صارت اليه فاذا دبها شعفا كان يشبب بها ويقول تذكرت ليلى
والسماوة دونها فما لابنة الجودي ليلى وما لياه نا محمد بن احمد بن الحسن نا بشر بن موسى نا الحميدي
نا سفين بن عيينة نا عمرو بن دينار اخبرني عمرو بن اوس الثقفي ان عبد الرحمن بن ابي بكر الصديق
اخبره ان رسول الله صلى الله عليه وسلم امره ان يرد على عائشة بعيرها من التنعيم ٥ قال سفين وهذا
بابة سعيد اخبره ان النبي صلى الله عليه وسلم اخبره يقول موصل ٥ رواه يوسف بن ماهك عن حفصة
بنت عبد الرحمن بن ابي بكر عن ابيها قصة التنعيم وزاد فاذنها عمرة متقبله ٥ نا ابو اسحق بن حمزة
نا احمد بن يحيى الحلواني نا فيض بن الوثيق نا المعتمر بن سليمن سمعت ابي يحدث عن ابي عثمن
عن عبد الرحمن بن ابي بكر قال كنا مع رسول الله صلى الله عليه وسلم ثلثين ومائة فقال النبي
صلى الله عليه وسلم هل مع احد منكم طعام فاذا مع رجل صاع فجي به فعجن ثم جاء رجل مشرك
مشعان طويل بغنيمة يسوقها فقال النبي صلى الله عليه وسلم ابيع ام عطية ام هبة قال لا بل
بيع فاشترى منه شاة فصنعت وامر رسول الله صلى الله عليه وسلم بسواد البطن ان يشوى
قال وايم الله ما من الثلثين والمائة الا قد حز له رسول الله صلى الله عليه وسلم منه حزة فقال
وجعل منها قصعتين قال فاكلنا اجمعون وفضل في القصعتين قال فاكلنا اجمعون فحمل
على البعير او كما قال ٥ عبد الرحمن بن سمرة بن حبيب بن عبد شمس بن عبد مناف القرشي
يكنى ابا سعيد امه بنت ابي الفرعة بن كعب بن عمرو بن طريف بن حزيمة بن علية بن سغم بن
مالك بن كنانة سكن البصرة ومات بها وابنه عبيد الله بن عبد الرحمن غلب على البصرة ايام
ابن الاشعث روى عنه ابو الوليد والحسن وحيان بن عمير وسعيد بن المسيب ٥ نا محمد بن جعفر بن
الهيثم نا محمد بن احمد بن ابي العوام نا وهب بن جرير نا ابي قال سمعت يعلى بن حكيم عن ابي لبيد قال غزونا
كابل مع عبد الرحمن بن سمرة فاصاب الناس غنما فانتهبوها فقال عبد الرحمن من انتهب من
هذه الغنم شيا فليرده فاني سمعت رسول الله صلى الله عليه وسلم يقول من انتهب فليس منا نا
فاروق نا ابو مسلم نا سليمن بن حرب نا جرير بن حازم ح ٥ نا سليمن بن احمد نا يحيى بن ايوب نا
سعيد بن عفير نا عبد الله بن يزيد المقرائي ابو عمرو حدثني سليمن بن ارقم عن الحسن عن عبد الرحمن
بن سمرة ان النبي صلى الله عليه وسلم قال لا صدقة في الكسعة والمهبة ضرة ابو عمرو قال الكسعة
الجبير والجبهة الخيل والمهبة العبيد ٥ عبد الرحمن بن عمر بن الخطاب اخو عبد الله وحفصة
لابيهما وامهما امهم زينب بنت مظعون بن حبيب بن وهب بن حذافة بن جمح كناه النبي
صلى الله عليه وسلم ابا عيسى فيما وهم فيه بعض المتاخرين وعده في الصحابة لان النبي صلى الله عليه
وسلم كنى المغيرة بن شعبة ابا عبد الرحمن وقال روى حديثه معاذ بن معاذ عن حبيب بن الشهيد عن

والجبهة

زيد بن اسلم عن ابيه قال دعا عمر ابنه عبد الرحمن ليغير كنيته وكان كنيته ابو عيسى فقال والله ان
رسول الله صلى الله عليه وسلم كنى بها المغيرة بن شعبة ه نا به عبد الله بن محمد نا ابن ابي عاصم
نا عبيد الله بن معاذ نا ابي عن حبيب وهذا وهم منه فلو كناه النبي صلى الله عليه وسلم ابا عيسى
ما اراد عمر تغييره ه عبد الرحمن بن زيد بن الخطاب اخي عمر ابو عبد الحميد ولد في عهد
النبي صلى الله عليه وسلم ومات النبي صلى الله عليه وسلم وهو بن ست سنين ه نا سليمن بن احمد
نا الحسن بن فهم نا مصعب بن عبد الله الزبيري قال عبد الرحمن بن زيد بن الخطاب قبض النبي
صلى الله عليه وسلم وهو ابن ست سنين وكان عبد الرحمن بن زيد من اطول الرجال وانتهم
وابنه عبد الحميد ولي الكوفة لعمر بن عبد العزيز ه عبد الرحمن بن ثابت بن قيس بن شماس
الانصاري له ولابيه صحبة فيما ذكره بعض المتاخرين نا محمد نا عمر بن الحسن بن علي بن مالك
نا ابي نا عسان بن الربيع بن بدر عن يونس بن عبيد عن الحسن عن عبد الرحمن بن ثابت بن
قيس بن شماس انه استاذن النبي صلى الله عليه وسلم ان يزور اخواله المشركين فاذن له فلما خرج
قرا رسول الله صلى الله عليه وسلم لا تجد قوما يومنون بالله واليوم الاخر يوادون من حاد الله
ورسوله الاية ه عبد الرحمن بن ازهر بن عوف بن عبد الحارث بن زهرة بن كلاب
بن مرة بن كعب بن لوي بن غالب بن فهر سكن مكة يستدل على رجل خلد بن الوليد امه منت
عبد يزيد بن هاشم بن المطلب بن عبد مناف شهد حنينا مع النبي صلى الله عليه وسلم وكان يسمع
بين يدي رسول الله صلى الله عليه وسلم حديثه عنه ابنه عبد الحميد وابي سلمة والزهري وهو
ابن اخي عبد الرحمن بن عوف ه نا عبد الله بن جعفر نا اسماعيل بن عبد الله نا سعيد بن الحكم بن
ابي مريم نا نافع بن يزيد حدثني جعفر بن ربيعة عن عبيد الله بن عبد الرحمن بن السايب عن
عبد الحميد بن عبد الرحمن بن الازهر حدثه عن عبد الله ان رسول الله صلى الله عليه وسلم قال
انما مثل العبد المومن يصيبه الوعك او الحمى كمثل حديدة تدخل النار فيذهب خبثها ويبقى طيبها
وقال رسول الله صلى الله عليه وسلم اذا جيتم الصلوة وعن سجود فاسجدوا ولا تعدوها شيا
ومن ادرك الركعة فقد ادرك الصلوة ه نا سلمن بن احمد نا اسحق بن ابراهيم عن عبد الرزاق
عن معمر عن الزهري قال كان عبد الرحمن بن ازهر يحدث ان خلد بن الوليد خرج يوميذ يعني
يوم حنين وكان على الخيل خيل رسول الله صلى الله عليه وسلم قال ابن ازهر فلقد رايت رسول
الله صلى الله عليه وسلم ما هزم الله الكفار ورجع المسلمون الى رحالهم يمشي في المسلمين ويقول
من يدل على رحل خالد بن الوليد حتى دللنا على رحله فاذا خالد مستند الى موخر رحله فاتا
رسول الله صلى الله عليه وسلم فنظر الى جرحه ه رواه صالح ابن كيسان وابي مسافع واسامة بن

زيد

زيد منه ه عن الزهري وقال عقيل عن الزهري عن عبد الله بن عبد الرحمن بن ازهر عن ابيه ه نا ابو عمرو بن
حمدان نا الحسن بن سفين نا محمد بن يحيى نا ازهر نا محمد بن عمرو عن ابي سلمة عن عبد الرحمن بن ازهر
ان رسول الله صلى الله عليه وسلم اتي بسكران فقال اضربوه فضربوه بنعالهم ه عبد الرحمن
بن عثمن التيمي وهو ابن عبيد الله بن عثمن بن عمرو بن كعب بن سعد بن تيم بن مرة بن كعب بن
اخي طلحة بن عبيد الله شهد اليرموك مع ابي عبيدة واصيب مع ابي الزبير فدفن في مسجد الحرم التيمي
مكان قبره عن اهل الشام حديثه عند سعيد بن المسيب وابي سلمة ويحيى بن عبد الرحمن بن حاطب
وغيره ه نا سليمن بن احمد نا يحيى بن عثمان نا نعيم بن حماد نا محمد بن طلحة التيمي عن عثمن بن عبد الرحمن
حدثني ابي قال اصيب ابو عبد الرحمن مع ابي الزبير فامر به ابن الزبير فدفن في مسجد الكعبة وامر
الخيل على قبره ليلا يرى اثره ه نا عبد الله بن جعفر نا ابو مسعود نا ابو مسهر ح
ح ونا عبد الله نا يونس نا ابو داود ح ونا حبيب بن الحسن نا عمر بن حفص السدوسي نا عاصم بن علي
قالوا نا ابن ابي ذيب عن سعيد بن خالد بن قارظ عن سعيد بن المسيب عن عبد الرحمن بن عثمن
قال سال طبيب النبي صلى الله عليه وسلم عن ضفدع يجعلها في دواء فنهاه النبي صلى الله عليه وسلم
فنهاه رواه يزيد بن هرون ومعوية بن هشام في اخرين عن ابن ابي ذيب ه نا ابو بكر بن خلاد
نا المعرف بن ابي اسامة نا محمد بن عمر الواقدي نا هشام بن عباد المنوفي عن محمد بن زيد بن المهاجر
عن سعيد بن المسيب عن عبد الرحمن بن عثمان التيمي ان ضيفا لابي النبي صلى الله عليه وسلم احتجم عند
كتفه اليسرى من الشاة التي اكل يوم خيبر ه نا ابو عمرو بن حمدان نا الحسن بن سفين نا احمد بن
ابراهيم الدورقي نا ابراهيم بن اسحق الطالقاني ح ونا سليمن بن احمد نا احمد بن عمرو البزار نا ابراهيم
بن المنذر نا عبد الله بن موسى التيمي قالا عن المنكدر بن محمد بن المنكدر عن ابيه عن عبد الرحمن بن عثمن
قال رايت رسول الله صلى الله عليه وسلم ماذا انصرف من العيد اتي وسط المصلى فقام فنظر الى الناس
كيف ينصرفون وكيف صفتهم ثم يقف ساعة ثم ينصرف ه وقال الدورقي قايما في السوق يوم العيد
ينظر والناس يمرون ه عبد الرحمن بن معاذ التيمي لصحبة حديثه عند محمد بن ابراهيم التيمي
نا احمد بن محمد نا محمد بن عبد الله الحضرمي نا احمد بن اسد ح ونا جعفر بن محمد نا ابو حصين نا يحيى بن
عبد الحميد قالا نا خالد بن عبد الله عن حميد بن الاعرج عن محمد بن ابراهيم عن عبد الرحمن بن معاذ
قال بينما رسول الله صلى الله عليه وسلم يامر بالمناسك قال ارموا الجمار بمثل حصى الخذف ه رواه
عبد الوارث بن سفين بن عيينة عن حميد نحوه اتم منه ورواه ابراهيم بن طهمان عن الحسن بن
عمارة عن حميد الاعرج عن محمد بن عباد عن عبد الرحمن بن معاذ نحوه ه عبد الرحمن
بن صفوان الجمحي وقيل القرشي ويقال صفوان بن عبد الرحمن بن امية بن خلف حديثه عند مجاهد

وقيل ابن قدامة الجمحي ثنا جعفر بن محمد بن عمرو ثنا ابو حصين ثنا يحيى الحماني ثنا جرير عن يزيد بن ابي زياد
عن مجاهد عن عبد الرحمن بن صفوان قال لما فتح رسول الله صلى الله عليه وسلم مكة قلت لا لبسن
سلاحي وكانت داري على الطريق فلا نظرن كيف يصنع رسول الله صلى الله عليه وسلم فانطلقت فوافقت
النبي صلى الله عليه وسلم من الكعبة هو واصحابه قد استلموا البيت من الباب الى الحطيم قد وضعوا
خدودهم على البيت ورسول الله صلى الله عليه وسلم وسطهم فقلت لعمر بن الخطاب كيف صنع رسول
الله صلى الله عليه وسلم حين دخل الكعبة قال صلى ركعتين ه رواه ابو بكر بن عياش ه ثنا محمد بن احمد بن
الحسن ثنا محمد بن عثمان بن ابي شيبة ثنا مسلم بن سلام ثنا ابو بكر بن عياش عن يزيد بن ابي زياد عن
مجاهد عن عبد الرحمن بن صفوان القرشي قال لما كان يوم فتح مكة جيت بابي فقلت يا رسول
الله فقلت يا رسول الله اجعل لابي نصيبا في الهجرة قال انه لا هجرة فانطلقت الى العباس مدكلا
فقلت قد عرفتني قال اجل قال فخرج العباس في قميص ليس عليه رداء فقال يا نبي الله قد عرفت فلانا
والدي يفي وينتجا بابيه ليبايعك على الهجرة فقال النبي صلى الله عليه وسلم لا هجرة قال العباس
اقمت عليك قال فمد النبي صلى الله عليه وسلم يده فمسح على يده وقال ابررت عمي ولا هجرة ه رواه
ابو عوانة وجرير وعلي بن عاصم في جماعة عن يزيد نحوه ه عبد الرحمن بن صفوان بن
قتادة له ولابيه صحبة ه ثنا عبد الله بن محمد ثنا ابو بكر بن ابي عاصم قال زعم ابو علقمة المراي ان ابا
حدثه عن ابيه عن عبد الرحمن بن صفوان بن قتادة قال هاجرت مع ابي الى النبي صلى الله عليه وسلم
فقال له ابي ان هذا عبد الرحمن هاجر اليك ليبري حسن وجهك قال هو معي ان المرء مع احبه ه قال
ابو بكر بن ابي عاصم ابو علقمة شيخ مسن ولكنه ممن يغلو في القدر ومنعني الحيا ان اكتب عنه ه
حدث به بعض المتاخرين عن محمد بن عمرو بن اسحق بن العلا الحمصي عن ابيه عن ابي علقمة عن ابيه عن
عن عبد الرحمن ووهم فاني ابا علقمة الذي يروي عنه عمرو بن اسحق هو ابو علقمة نصر بن حزنية بن
حاده بن محفوظ بن علقمة عن ابيه عن نصر بن علقمة بالنسبة وهو غير المراي فان ابا علقمة
المراي بصري واسمه ميمون بن موسى وهذا حمصي روى عنه نصر بن حزنية ه ثنا سليمن بن احمد ثنا
احمد بن ابراهيم بن عنبر البصري ثنا موسى بن ميمون بن موسى المراي حدثني ابي ميمون عن ابيه عن
جده عبد الرحمن بن صفوان قال هاجر ابي صفوان الى النبي صلى الله عليه وسلم وهو بالمدينة فبايعه
على الاسلام فمر النبي صلى الله عليه وسلم يده فمسح عليها فقال صفوان ابي احبك يا رسول الله
فقال له النبي صلى الله عليه وسلم المرء مع من احب ه وصحبه ما رواه ابن ابي عاصم ابو علقمة المراي
وهو بصري ليس بحمصي ووهم المتاخر فيه فقدر انه الحمصي الذي روى عمرو بن اسحق نصر بن حزنية
فوهم وقال نصر بن علقمة وهو وهم ثاني ه عبد الرحمن بن ابزى الخزاعي سكن الكوفة مولى

قد خرج م

نافع

نافع بن الحرث ه ثنا ابو بكر بن خلاد ثنا محمد بن عثمن بن ابي شيبة ثنا محمد بن عبيد المحاربي ثنا عبيدة بن
حميد عن محمد بن سالم عن سلمة بن كهيل عن سعيد بن عبد الرحمن بن ابزى عن ابيه قال شهدت
مع رسول الله صلى الله عليه وسلم جنازة فلما اراد ان يصلي عليها راى امراة فامر بها فطردوها
ثنا عبد الله بن جعفر ثنا يونس بن حبيب ثنا ابو داود ثنا شعبة عن محمد بن ابي الجعد قال اخبرني ابو
بردة وعبد الله بن شداد في اسلم فارسلوني الى ابن ابي [illegible] فقال اكنا نسلم على عهد رسول الله
صلى الله عليه وسلم في البر والشعير والزبيب والتمر الى فرم ما هو عندهم قال وسالنا ابن ابزى
فقال مثل ذلك ه عبد الرحمن بن ام الحكم وقيل ابن الحكم ذكره في حديث كعب بن مرة ه
ثنا ابو جعفر محمد بن محمد ثنا محمد بن عبد الله الحضرمي ثنا ابراهيم بن ابي سويد ثنا ابي عن الاعمش عن عمرو بن
مرة عن سعيد بن جبير بن السمط قال قلنا لكعب بن مرة حدثنا عن رسول الله صلى الله عليه وسلم واحذر
فقال سمعت رسول الله صلى الله عليه وسلم يقول ارموا اهل الصبغ فمن بلغ العدو بسهم رفعه
الله به درجة فقال له عبد الرحمن بن ام الحكم يا رسول الله وما الدرجة قال اما انها ليست بعتبة
امك ولكن ما بين الدرجتين ماية عام ه ورواه اسطاط ان محمد عن الاعمش عن عمرو بن مرة عن
ابي عبيدة بن عبد الله عن ابيه قال رسول الله وقال فيه فقال عبد الرحمن بن ام الحكم مثله ه
عبد الرحمن بن زمعة بن الاسود بن المطلب بن عبد العزى بن قصي له ولابيه صحبة بنت
ابي امية بن المغيرة بن عبد الله بن عمر بن مخزوم وامها عاتكة بنت عبد المطلب ه ثنا علي
بن المبارك عن هشام بن عروة عن ابيه عن عبد الرحمن بن زمعة انه خاصم في غلام الى رسول الله صلى
الله عليه وسلم فقال ولد على فراش ابي وهكذا رواه بعض المتاخرين وقال روى حديثه هرون
بن اسماعيل عن علي بن المبارك وقال غير عبد بن زمعة ه عبد الرحمن بن شبل الانصاري
من فضلائهم سكن الشام ه ثنا محمد بن اسحق ثنا ابراهيم بن سعدان ثنا بكر بن بكار ثنا عبد الحميد بن جعفر
حدثني ابي عن تميم بن محمود عن عبد الرحمن بن شبل قال نهى رسول الله صلى الله عليه وسلم عن ثلث
عن نقرة الغراب وافتراش السبع وان يوطن الرجل المقام كما يوطن البعير ه رواه الليث بن سعد
عن يزيد بن ابي حبيب عن جعفر بن عبد الله الحكمي والد عبد الحميد بن جعفر ه عبد الرحمن
بن ابي صعصعة ذكره بعض المتاخرين وقال هو ابن عمرو بن زيد بن عوف بن المنذر بن عمرو بن
غنم بن مازن بن النجار اخو قيس بن عبد الله بن عبد الرحمن بن ابي صعصعة عن ابيه عن جده
اخبرنا محمد بن عبد الله بن ابراهيم الشافعي فيما كتب الي ثنا محمد بن احمد بن برد ثنا الهيثم بن جميل ثنا
عبد الله بن المثنى حدثني قيس بن عبد الله بن عبد الرحمن بن ابي صعصعة عن ابيه عن جده وكان
بدريا قال سمعت رسول الله صلى الله عليه وسلم اللهم اغفر للانصار ولا ابناء الانصار ولا ابناء ابناء

الانصار ولكناني الانصاره عبد الرحمن بن اشيم الانصاري قال محمد بن اسماعيل له صحبة
يعد في المدنيين ه اخبرنا حيثمة بن سليمن فيما كتب الي نا ايوب بن سليمن بن ابي جعوا الايلي نا
ابو سانة بن يونس بن يحيى عن سلمة بن وردان قال رايت انس بن مالك وسلمة بن الاكوع
وعبد الرحمن بن اشيم من بني انمار وكلهم قد صحبوا النبي صلى الله عليه وسلم لا يغيرون الشيب
عبد الرحمن بن سمير [illegible] المتاخرين في الصحابة وقال لا يصح واخرج له هذا
الحديث من حديث قبيصة ه نا سليمن بن احمد نا حفص بن عمر نا قبيصة نا سفين عن عون
بن ابي جحيفة عن عبد الرحمن بن سمير عن ابن عمير قال قال رسول الله صلى الله عليه وسلم
ايعجز الرجل من امتي اذا اتاه الرجل يريد قتله ان يمد عنقه فيكونا كابني ادم القاتل في
النار والمقتول في الجنة ه اخرج هذا الحديث بعينه عن قبيصة عن سفين فاسقط ابن عمرة
عبد الرحمن بن يزيد بن جارية الانصاري اخو مجمع قال محمد بن اسماعيل اعداده في انا
بعين سماه غيره في الصحابة حديثه عند القسم بن محمد ه نا محمد بن احمد بن الحسن نا محمد بن
عثمن بن ابي شيبة نا علي بن سلم البناء نا عبد الرحيم الرازي عن يحيى بن سعيد عن يحيى بن سعيد
الانصاري عن القسم بن محمد بن ابي بكر ان شيخين من الانصار عبد الرحمن بن يزيد ومجمع بن
جارية اخبراه ان جدهما زوج ابنته فكرهت تزويجه فاتت رسول الله صلى الله عليه
وسلم فرده عنها ه رواه جماعة عن يحيى واختلف عليه فيه ه عبد الرحمن بن جارية
وقيل حارثة ذكره ابو مسعود في الصحابة ه نا سليمن بن احمد نا محمد بن اسحق بن راهوية نا
ابي نا ابو عامر العقدي نا افلح بن سعيد عن محمد بن كعب عن ابن ابي سليط الانصاري
عن عبد الرحمن بن جارية قال قال رسول الله صلى الله عليه وسلم ابردوا بالظهر ه عبد الرحمن
بن حاطب بن ابي بلتعة راى النبي صلى الله عليه وسلم روى عنه ابنه عمرو يكنى ابا محمد توفي
سنة ثمان وستين ه نا سليمن بن احمد نا ادريس بن جعفر العطار نا عبد العزيز بن ابان
نا خلد بن الياس عن يحيى بن عبد الرحمن بن حاطب عن ابيه قال رايت النبي صلى الله عليه
وسلم ياتي العيد يذهب في طريق ويرجع في اخره نا محمد بن حميد نا عبد الله بن صالح نا صلت
بن مسعود نا جعفر بن سليمن نا محمد بن عمرو بن علقمة نا محمد بن عبد الرحمن بن حاطب
عن ابيه قال سيل رسول الله صلى الله عليه وسلم عن وقت صلوة العشاء قال اذا ملا الليل
كل واد ه ورواه قطن بن نسير عن جعفر بن سليمن فقال عن عائشة ه عبد الرحمن
بن سهل الانصاري ذكره البخاري في الصحابة ه قال محمد بن سعد الواقدي هو عبد الرحمن بن
سهل بن زيد بن كعب بن عامر بن عدي بن مجدعة بن حارثة ه امه ليلى بنت ناضح بن عمرو

شهد عبد الرحمن احدا والخندق والمشاهد مع النبي صلى الله عليه وسلم وهو المنهوش فامر النبي صلى الله
عليه وسلم عبادة بن حزم فرقاه استعمله عمر بن الخطاب على الصدقة بعد الموت عتبة بن غزوان
نا محمد بن احمد بن حمدان نا الحسن بن سفين نا اسماعيل بن موسى السدي نا ابو عقيل يحيى
بن واضح عن محمد بن اسحق عن بريدة بن سفين عن محمد بن كعب القرظي قال غزا عبد الرحمن بن
سهل الانصاري في زمان عثمن ومرج وبيه امين على الشام فمرت به رعلية خمر تحمل الى مرج وبة
فقام اليها عبد الرحمن بن سهل فبقر كل راوية منها فاوشك غلمانه حتى بلغ شانه معوية
فقال دعوة فانه شيخ قد ذهب عقله فقال كذب والله ما ذهب عقلي ولكن رسول الله صلى الله
عليه وسلم نهانا ان ندخل بطوننا واسقيتنا والحلف نا الله لين انا بقيت حتى ارى في معوية
ما سمعت من رسول الله صلى الله عليه وسلم لابقرن بطنه ولاموتن دونه عبد الرحمن
بن سهل بن حنيف الانصاري ذكره ابن ابي داود في الصحابة ولا يصح والصحبة لابيه ولاخيه
ابي امامة رويه نا سليمن بن احمد نا اسماعيل بن الحسن الحناف نا احمد بن صالح نا ابن وهب
اخبرني اسامة بن زيد عن ابي حازم عن عبد الرحمن بن سهل بن حنيف قال نزلت هذه الاية
على النبي صلى الله عليه وسلم وهو في بعض ابياته واصبر نفسك مع الذين يدعون ربهم بالغداة
والعشي خرج يلتمسهم فوجد قوما يذكرون الله منهم ثابت بن الدحداح وخباب بن الارت والثوب
الواحد فلما راهم جلس معهم فقال الحمد لله الذي جعل في امتي من امرني ان اصبر نفسي معهم
عبد الرحمن بن ساعدة الانصاري في حديثه اختلاف ه نا محمد بن علي بن حبيش نا
احمد بن الممتنع نا ابو الطاهر نا اسعث بن شعبة نا حنش بن الحرث عن علقمة بن مرثد عن
عبد الرحمن بن ساعدة قال كنت احب الخيل فقلت يا رسول الله هل في الجنة خيل قال يا عبد
الرحمن ان ادخلك الله الجنة كان لك فيها فرس من ياقوتة لها جناح تطير بك حيث شيت ه نا ابو
بكر بن سلم نا ادريس بن عبد الكريم نا عاصم بن علي نا المسعودي عن علقمة عن سلمين بن بريدة عن
ابيه ان رجلا سال رسول الله صلى الله عليه وسلم هل في الجنة خيل وذكر الحديث ه عبد الرحمن
بن عويم بن ساعدة الانصاري ولد في عهد النبي صلى الله عليه وسلم وكان يصحبه ه نا ابو عمرو بن
حمدان نا الحسن بن سفين نا ابو بكر الاعين نا الهيثم بن الربيع نا زياد بن عبد الله البكائي عن محمد بن
اسحق عن محمد بن جعفر بن الزبير عن عروة عن عبد الرحمن بن عويم بن ساعدة الانصاري ادرك
النبي صلى الله عليه وسلم وقبل النبي ايضا قال قال رسول الله صلى الله عليه وسلم تواخوا في الله اخوين
اخوين واخذ بيد علي وقال هذا اخي ه عبد الرحمن بن [illegible] المعروف بابي خيثمة سماه النبي
صلى الله عليه وسلم عبد الرحمن ه نا محمد بن المظفر نا احمد بن الحسن بن عبد الجبار نا ابراهيم بن زياد

سبلان نا عباد بن العوام عن العلا بن المسيب عن حثيمة قال كان اسم ابي في الجاهلية عزيز فقال له
النبي صلى الله عليه وسلم انت عبد الرحمن وقال عباد مرة عن حثيمة عن ابيه ه رواه سعيد بن سليمن
عن عباد فقال ما اسمك قلت عبد العزى ه نا محمد بن علي بن مسلم نا الحسن بن المثنى نا محمد بن بكار
نا ابو وكيع الجراح بن مليح عن ابي اسحق عن حثيمة بن عبد الرحمن عن ابيه قال اتيت النبي صلى الله
عليه وسلم مع ابي وانا غلام فقال ما اسم ابنك هذا قال اسمه عزيز قال لا تسمه عزيزا ولكن سمه
عبد الرحمن فان احب الاسما الى الله عبد الله وعبد الرحمن والحرث ه نا احمد بن جعفر بن سلم
نا يحيى بن عبد الباقي نا ابي مصفى نا سويد بن عبد العزيز عن داود بن عيسى فقال لابي هذا ابنك
قال نعم قال ما اسمه قال الحباب قال الحباب شيطان ولكن هو عبد الرحمن وقال ما ادري لك
من المال فقلت ان لي انواعا من المال اتصدق منه واعتق منه واحمل ولكني انفقه فيذهب
ثم افيد قال اما علمت ان ملكا ينادي اللهم اجعل المال منفق تلفا واجعل المال ممسك تلفا
رواه هشام بن عمار عن سويد عن داود عن السري بن اسماعيل عن حثيمة مثله **عبد الرحمن**
بن سبرة عداده في الكوفيين ذكره بعض المتقدم وافرده عن المتقدم وهو عندي الاول ابو حثيمة
نا محمد بن محمد نا محمد بن عبد الله الحضرمي نا عبيد بن نعدش نا يونس بن بكير عن السري بن اسماعيل
ح ونا ابو عمرو بن حمدان نا الحسن بن سفين نا الحسين بن حريث نا الفضل بن موسى عن السري بن
عيسى اسماعيل عن الشعبي عن عبد الرحمن بن سبرة الجعفي قال قلت يا رسول الله اخبرني عن
صومك قال صم ثلث عشرة واربع عشرة وخمس عشرة قال قلت اخبرني بصلوتك من الليل قال
صلي ثمان ركعات واوتر بثلث قال قلت ما تقرا فيهن قال سبح اسم ربك الاعلى وقل يا ايها الكافرون
وقل هو الله احد ه لفظ الفضل بن موسى اتم وقال الحضرمي في روايته مرة عن عبيد بن زرجي عن
الشعبي ه **عبد الرحمن** بن عرابة الجهني وقيل عبد الله وصوابه رفاعة بن عرابة روى عنه
معاذ بن عبد الله بن خبيب ه اخبرنا ه عن ابي الصقر نا هشام بن علي السيرافي نا عبد الله بن
رجا نا سعيد بن سلمة بن ابي الحسام نا موسى بن جبير عن معاذ بن عبد الله بن خبيب عن عبد
الرحمن بن عرابة الجهني وله صحبة من رسول الله صلى الله عليه وسلم ان النبي صلى الله عليه وسلم
قال ان ادنى اهل الجنة حظا قوم يخرجهم الله من النار برحمته فيدخلون الجنة فيقال لهم تمنوا
فيقولون ربنا اعطنا اعطنا حتى قال احسبنا قال هذا ذكر عشرة امثاله ه **عبد الرحمن**
بن بيعان وقيل بيعان اخو انيف الذي تصدق بالصاع فلزمه المنافقون يكنى ابا عقيل ه نا
ابراهيم بن احمد نا احمد بن فرح نا ابو عمر المقري نا محمد بن مروان عن محمد بن السايب عن ابي صالح
عن ابن عباس في قوله الذين يلمزون ان رسول الله صلى الله عليه وسلم خطبهم ذات يوم فرغبهم

في الصدقة وحثهم عليها فجاء ابو عقيل واسمه عبد الرحمن بن بيعان اخو بني انيف بصاع من تمر فقال يا
رسول الله بت ليلتي ابو بالجرير الماتحي زلت صاعين من تمر اما احدهما فامسكتها لعيالي واما
الاخر فاقرضته ربي فامره النبي صلى الله عليه وسلم ان ينثره في ثمر الصدقة فطعن المنافقون
فنزلت هذه الاية ه ورواه ابراهيم بن المنذر الحزامي نا محمد بن صدقة الفدكي عن محمد بن عمرو بن سهل بن
ابي حثمة عن بشر بن عبد الله منكف بن محيصة عن سهل بن ابي حثمة ان رسول الله صلى الله عليه
وسلم خرج ومعه عبد الرحمن بن بيعان فنفشت حية فرقاه عمرو بن حزم ه **عبد الرحمن**
بن عيسى بن عقيل وقيل بن معقل سماه النبي صلى الله عليه وسلم عبد الرحمن له وكانيه حصبة ه نا عبد
الله بن محمد بن جعفر نا محمد بن عبد الله بن رستة ومحمد بن اسحق المسوحي قالا نا محمد بن حميد نا الصلح
بن محارب نا ابو حماد الحنفي عن زياد بن علاقة عن عيسى بن عقيل قال اتيت النبي صلى الله عليه وسلم
بابن لي يقال له حازم فسماه عبد الرحمن ه رواه عبيد بن نمي ابو مسلم عن ابي حماد خرجه **عبد الرحمن**
بن نيار الاسلمي وقيل هانئ بن نيار وهو الصحيح ذكره بعض المتاخرين وقال سماه يحيى بن بكير
عن عبد الله بن يزيد المقري ه نا محمد بن احمد بن الحسين نا بشر بن موسى نا عبد الله بن يزيد المقري
نا سعيد بن ابي ايوب عن يزيد بن ابي حبيب عن بكر بن الاشج عن سليمن بن يسار عن ابن نيار ان
النبي صلى الله عليه وسلم قال لا يضرب احد فوق عشرة اسواط الا في حد من حدود الله ه وهو ابو
بردة الاسلمي لا اشبهه فيه واسمه نضلة بن عبيد ه ومن قال ابو بردة الاسلمي واسمه هانئ عبد
الرحمن وهم ه **عبد الرحمن** بن عبد وقيل ابن عبيد ابو راشد يكنى ابا معوية عداده في
الشاميين ه حديثه عن ابيه عثمن ه نا ابي عبد المومن نا ابو بشر الدولابي محمد بن احمد بن حماد نا
الوليد بن حماد الرملي نا ابو عثمن عبد الله بن خلد بن عثمن من كورة لد حدثني ابي خالد عن ابيه
عثمن بن محمد عن جده محمد بن عثمن بن عبد الرحمن عن ابيه عثمن بن عبد الرحمن عن ابي راشد عبد
الرحمن بن عبيد قال قدمت على النبي صلى الله عليه وسلم في مائة راكب من قومي فلما قربنا من النبي
صلى الله عليه وسلم وقفنا فقال لي تقدم انت يا ابا معوية ه **عبد الرحمن** بن عبيد النميري
عداده في الشاميين ذكره ابن ابي عاصم في الاحاد واراه المتقدم ه نا عبد الله بن محمد نا ابو بكر بن
ابي عاصم نا عمرو بن عثمن نا بقية نا الاوزاعي حدثني يحيى بن ابي عمرو السيباني عن عبد الله بن
الديلمي عن عبد الرحمن بن عبيد النميري قال ان الاسلام خمس عشر وثلثمائة شريعة ما من
عبد يعمل بخصلة منها التماسه ثوابها الا ادخله الله الجنة ه **عبد الرحمن** بن معمر الديلمي
عداده في اهل الكوفة حديثه عند بكير بن عطاء الليثي ه نا ابو علي محمد بن احمد بن الحسن نا بشر بن موسى
نا عفان نا شعبة قال بكير بن عطا اخبرني قال سمعت عبد الرحمن بن معمر يحدث عن النبي صلى الله عليه وسلم

قال شعبة سمعت من ابني صلى الله عليه وسلم قال وسئل عن الحج فقال عرفة او عرفات قال من ادرك ليلة
جمع قبل ان يصلي الصبح فقد ادرك وقد تم حجه ٥ نا عبد الله بن جعفر نا اسماعيل بن عبد الله نا محمد بن كثير
نا سفين عن بكير بن عطا عن عبد الرحمن بن يعمر الديلي قال اتيت رسول الله صلى الله عليه وسلم وهو
بعرفة بمجاء ناس ٥ ونا ابو بكر الطلي نا المخرمي نا سعيد الاشقي نا سفين بن عيينة نا سفين الثوري
اخبرني بكير بن عطا عن عبد الرحمن بن يعمر الديلي قال سمعت رسول الله صلى الله عليه وسلم وجاء نفر
من اهل نجد فامروا رجلا فنادى يا رسول الله كيف الحج فامر رجلا فاذن الحج يوم عرفة من جاء قبل
صلوة الصبح من ليلة جمع فقد ادرك الحج ايام منى ثلثة ايام فمن تعجل في يومين فلا اثم عليه ومن تاخر
فلا اثم عليه ثم ردف رجلا خلفه فجعل ينادي ٥ رواه وكيع والناس عن سفين ٥ عبد الرحمن
بن ابي عميرة المزني عداده في الشاميين روى عنه ربيعة بن يزيد والقسم ابو عبد الرحمن ٥ نا سليمن بن
احمد نا ابو زرعة الدمشقي نا ابو مسهر نا سعيد بن عبد العزيز عن ربيعة بن يزيد عن عبد الرحمن
بن ابي عميرة قال سمعت رسول الله صلى الله عليه وسلم يقول لمعوية اللهم اجعله هاديا مهديا واهد
به ٥ رواه الوليد بن مسلم وغيره عن سعيد ٥ ورواه عمرو بن واقد عن يونس بن ميسرة عن
عبد الانصاري عن النبي صلى الله عليه وسلم مثله ٥ نا عبد الله بن محمد نا احمد بن عمرو بن الضحاك نا محمد بن
مصفى نا سويد بن عبد العزيز عن ابي عبد الله البجلي عن القسم ابن عبد الرحمن عن عبد الرحمن بن ابي
عميرة المزني قال من حفظ عني من رسول الله صلى الله عليه وسلم قال لا صفر ولا هامة ولا عدوى ولا نيم
ثم هران ستين يوما او من اخفر ذمة الله لم يرح رائحة الجنة ٥ رواه سليمن بن عبد الرحمن ومحمد بن
المبارك الصوري عن سويد مثله ٥ عبد الرحمن بن حنبش غير منسوب وقيل انه من بني
تيم ٥ روى حديثه جعفر بن سليمن عن ابي التياح وارسله عنه فيما زعم بعض المتاخرين وهو غير
مرسل ٥ نا ابو عمرو بن حمدان نا الحسن بن سفين نا عبيد الله بن عمر القواريري نا جعفر بن سليمن نا ابو
التياح قال سال رجل عبد الرحمن بن حنبش فقال يا ابن حنبش كيف صنع رسول الله صلى الله عليه وسلم
حين كادته الشياطين قال تحدرت عليه الشياطين من الجبال والاودية يريدون رسول الله صلى الله
عليه وسلم قال وفيهم شيطان بيده شعلة من نار يريد ان يحرق بها رسول الله صلى الله عليه وسلم فلما
راهم رسول الله صلى الله عليه وسلم فزع منهم فقال فجاء جبريل فقال يا محمد قل فقال ما اقول قال قل
اعوذ بكلمات الله التامات كلها من شر ما خلق وذرا وبرا
ومن شر فتن الليل والنهار ومن شر كل طارق يطرق بخير يا رحمان قال فهزمهن بطفيت نار الشياطين
وهزمهم الله ٥ نا ابو بكر بن مالك نا عبد الله بن احمد بن حنبل حدثني ابي نا سيار بن حاتم نا جعفر بن سليمن
نا ابو التياح قال قلت لعبد الرحمن بن حنبش التيمي وكان كبيرا ادركت رسول الله صلى الله عليه وسلم

٥

التي

قال نعم

قال نعم قال قلت كيف صنع رسول الله صلى الله عليه وسلم ليلة كادته الشياطين فذكر مثله ٥ عبد الرحمن
بن قراد السلمي يقال له ابن الفاكه عداده في الحجازيين ٥ نا ابو بكر بن مالك نا عبد الله بن احمد بن حنبل حدثني ابي
ويحيى بن معين ومحمد بن يحيى بن سعيد ح ونا الطلي نا المخرمي نا ابو بكر بن ابي شيبة قالوا نا يحيى بن سعيد
عن ابن جعفر الخطمي حدثني عمارة بن خزيمة والحرث بن فضيل عن عبد الرحمن بن ابي قراد قال خرجت
مع رسول الله صلى الله عليه وسلم حاجا فرايته خرج من الخلاء فاتبعته بالمداوة والقدح فجلست له
بالطريق وكان اذا اتى حاجته ابعده رواه عفان عن يحيى بن سعيد مثله ٥ نا عبد الله بن جعفر نا اسماعيل بن عبد الله نا مسلم بن ابراهيم نا الحسن بن ابي جعفر عن ابي جعفر الانصاري عن الحارث بن فضيل
عن عبد الرحمن بن ابي قراد ان النبي صلى الله عليه وسلم توضا يوما فجعل الناس يتمسحون بوضوءه قال
النبي صلى الله عليه وسلم ما يحملكم على ذلك قالوا حب الله ورسوله قال من سره ان يحب الله ورسوله فليصدق
حديثه اذا حدث وليؤد امانته اذا ائتمن وليحسن جوار من جاوره ٥ نا سليمن بن احمد نا حفص بن عمر
الرقي نا مسلم بن ابراهيم نا عبيد بن واقد نا يحيى بن عطا عن عمير بن يزيد عن عبد الرحمن بن الحرث عن
ابي قراد السلمي قال كنا عند رسول الله صلى الله عليه وسلم فاذن عائط فوقع فغمس يده ثم توضا فتتبعناه
نحسسه فقال رسول الله صلى الله عليه وسلم ما حملكم على ما فعلتم فذكر مثله ٥ عبد الرحمن
بن كعب ابو ليلى الانصاري وقتل عبد الله بن كعب اخو بني مازن نزلت فيه قولوا واعينهم تفيض من
الدمع حدثناه نا ابراهيم بن احمد نا احمد بن حرم نا ابو عمر الخزرجي نا محمد بن مروان عن الكلبي عن ابي صالح عن ابن
عباس قال نزلت هذه الاية واعينهم تفيض من الدمع في معقل بن يسار المزني وصخر بن سلمان وعبد
الله بن كعب الانصاري وعلبة بن زيد الانصاري ٥ رواه علي بن اسحق السمرقندي
عن محمد بن مروان قال عبد الرحمن بن كعب ٥ عبد الرحمن بن ابي سيار ذكره بعض
المتاخرين وقال اراه وهما واخرج له هذا الحديث وهو عبد الرحمن بن ابي سبرة وصحف فيه بعض
الرواة ٥ نا محمد بن محمد نا المخرمي نا عبيد بن يعيش نا يونس بن بكير عن اسماعيل بن ابي خالد عن
الشعبي عن عبد الرحمن بن ابي سبرة انه سال النبي صلى الله عليه وسلم ما نقرا في الوتر قال اقرا في
الاولى سبح اسم ربك الاعلى وفي الثانية قل يا ايها الكافرون وفي الثالثة قل هو الله احد ٥ رواه
الناس غير ابي الازهر فقال روى عبد الله بن رشيد عن عبيد بن عبد الله عن السري بن اسماعيل عن الشعبي عن عبد
الرحمن بن ابي سيارة قال سالت النبي صلى الله عليه وسلم فذكره ٥ عبد الرحمن بن حباب السلمي
حديثه عند فرقد ابي طلحة يعد في البصريين ٥ نا عبد الله بن جعفر نا يونس بن حبيب نا ابو داود ح ونا
سليمن بن احمد نا ادريس بن جعفر نا عثمن بن عمر ح ونا فاروق الخطابي نا ابو مسلم نا الحجاج بن نصير
قالوا نا سكن بن المغيرة القرشي عن الوليد بن زياد وقال ابو داود عن الوليد بن هشام عن فرقد ابي طلحة

عن عبد الرحمن بن حباب السلمي قال شهدت النبي صلى الله عليه وسلم حض على جيش العسرة فقام عثمن بن
عفان فقال علي مائة بعير بأحلاسها وأقتابها في سبيل الله ثم حض الثانية فقام عثمن فقال علي
مائتا بعير بأحلاسها وأقتابها في سبيل الله ثم حض الثالثة فقال عثمن علي ثلثمائة بعير بأحلاسها
وأقتابها في سبيل الله قال فرأيت رسول الله صلى الله عليه وسلم ينزل على المنبر وهو يقول ما على عثمن ما
بعد هذا مرتين أو ثلثا ورواه عبد الصمد بن عبد الوارث عن السكن قال عن الوليد بن أبي هشام وأسه
زيادة عبد الرحمن بن علقمة الثقفي كوفي ويقال ابن أبي علقمة أحد من وفد من ثقيف في وفدهم
على رسول الله صلى الله عليه وسلم حديثه عند عبد الملك بن محمد بن بشير نا محمد بن أحمد بن الحسن نا محمد بن
عثمان بن أبي فيبة نا عبد الله بن عمر بن أبان ومحمد بن الصباح ونا جعفر بن محمد نا أبو حصين يحيى
المدني ح ونا أبو أحمد نا أبي شيبة ونا إسحق بن راهويه قالوا نا أبو بكر بن عياش حدثني يحيى بن عروة
حدثني أبو حذيفة عن عبد الملك بن بشير عن عبد الرحمن بن علقمة قال قدم وفد ثقيف على رسول
الله صلى الله عليه وسلم فأنزوه ومعهم شيء فقال صدقة أو هدية فإن الصدقة يبتغى بها وجه الله و
الهدية يبتغى بها وجه الرسول أو قضاء الحاجة قال هدية فقبلها ثم سعوا يسلمهم ويسألونه حتى لم يصل
الظهر إلا مع العصر رواه أبو بكر بن أبي شيبة وأحمد بن يونس وأبو عبيد ومحمد بن سعيد بن الأصبهاني
في آخرين كلهم عن أبي بكر بن عياش ورواه بعض المتأخرين فوهم في ثلثة مواضع في هذا الحديث ذكر
في الترجمة عبد الرحمن بن علقمة روى عنه عبد الملك بن محمد بن بشير وذكر في الحديث عبد الله بن محمد بن
بشير وذكر في الترجمة قال رواه أبو بكر بن عياش عن يحيى بن هانئ عن أبي حذيفة وذكر في الحديث رواه
يحيى بن هانئ عن أبي حويصة عند أبي نعيم أصاب وكان في أبي حذيفة وكان في عبد الله بن محمد بن
بشير فإنما هو عبد الملك والراوي عنه أبو حذيفة وذكر بعضهم عن بن عمران البصري عن الحرث بن
عنبة عن أبي حذيفة عبد الله بن محمد بن عبد الله بن محمد العبدي عن عبد الرحمن بن علقمة ه عبد الرحمن
بن أبو موسى المظلي الأنصاري يعد في المدنيين حديثه عند ابنه موسى ه نا محمد بن أحمد بن الحسن نا محمد
بن عثمن بن أبي شيبة نا سعيد بن عمرو الأشعثي والجناب قالا نا حاتم بن إسماعيل نا المجيد بن عبد الرحمن
عن موسى بن عبد الرحمن المظلي أنه سمع محمد بن كعب القرظي وهو يسأل أباه ما سمعت في شأن
الميسر قال سمعت رسول الله صلى الله عليه وسلم يقول من لعب بالميسر ثم قام يصلي فمثله كمثل الذي
يتوضأ بالنتن ودم الخنزير فمقبول الله تقبل صلوته ه عبد الرحمن بن بشير ذكره بعض المتأخرين
وأباه عبد الرحمن بن أبي سبرة وقيل هو الأنصاري روى عنه الشعبي وعبد الملك بن عمير ه نا ه
عن علي بن محمد بن عقبة نا محمد بن عبد الله الحضرمي نا جمهور بن منصور نا سيف بن محمد
عن السري بن إسماعيل عن عامر الشعبي عن عبد الرحمن بن بشير قال كنا جلوسا عند رسول الله

صلى الله

صلى الله عليه وسلم إذ قال ليصرن بكم رجل على تأويل القرآن كما ضربتم على تنزيله فقال أبو بكر أنا هو يا رسول
الله قال لا قال عمر أنا هو يا رسول الله قال لا ولكن خاصف النعل فأطلقنا فإذا علي يخصف نعل رسول
الله صلى الله عليه وسلم في حجرة عائشة فبشرناه نا سليمن بن أحمد نا أحمد بن مسعود نا الهيثم بن
جميل نا عبيد الله بن عمرو الرقي عن عبد الملك بن عمير عن عبد الرحمن بن بشير الأنصاري قال قال
رسول الله صلى الله عليه وسلم من مات له ثلثة من الولد لم يبلغوا الحنث لم يرد النار إلا عابر سبيل
يعني الجواز على النار ه عبد الرحمن بن حسان بن ثابت الأنصاري أدرك النبي صلى الله عليه
وسلم ولأبيه صحبة عداده في المدنيين ذكره بعض المتأخرين ه نا ه عن عبد الله بن أسيد الجوهري نا أحمد
بن محمد بن الحجاج بن رشدين نا يحيى بن سليمن الجعفي نا يونس بن بكير نا محمد بن إسحق نا سعيد بن عبد
الرحمن بن حسان بن ثابت عن أبيه قال مر حسان بن ثابت برسول الله صلى الله عليه وسلم ومعه الحرث
المري فلما عرفه حسان قال يا جار من يغدر بذمة جار منكم فإن محمدا لا يغدر وأمانة المري حيث
لقيتها مثل الرجلة صدعها لا يجبر به إن تغدروا فالغدر منكم عادة والغدر ينسى في أصول الشجر
فقال الحارث النبي صلى الله عليه وسلم أعوذ بالله وبك من هذا لو أن شعر هذا مزج بماء البحر لمزجه
عبد الرحمن بن أبي عقيل الثقفي وفد على النبي صلى الله عليه وسلم يعد في الكوفيين حديثه عند
عبد الرحمن بن علقمة ويقال إنه عبد الرحمن بن أم الحكم بنت أبي سفين بن حرب ه نا أبو بكر بن خلاد
نا الحارث بن أبي أسامة نا عبد العزيز بن أبان نا عبد الصباح بن العباس الشامي نا عون بن أبي جحيفة
ح ونا أحمد بن الحسن نا أحمد بن عمر الحلواني ومحمد بن عثمن بن أبي شيبة قالا نا أحمد بن يونس نا زهير بن
معوية نا أبو خالد يزيد الأسدي نا عون بن أبي جحيفة عن عبد الرحمن بن علقمة الثقفي عن عبد الرحمن
بن علقمة الثقفي أبي عقيل قال انطلقت في وفد إلى رسول الله صلى الله عليه وسلم فأتيناه فأنخنا
بالباب وما في الناس أبعض إلينا من رجل نلج عليه فلم نبرح حتى ما كان في الناس أحد أحب إلينا
من رجل دخلنا عليه فقال قائل منا يا رسول الله ألا سألت ربك ملكا كملك سليمن قال فضحك ثم قال فلعل
لصاحبكم عند الله أفضل من ملك سليمن إن الله لم يبعث نبيا إلا أعطاه دعوة منهم من اتخذ بها
دنيا فأعطيها ومنهم من دعا بها على قومه إذ عصوه فأهلكوا وإن الله أعطاني دعوة فاختبأتها
عندي شفاعة لأمتي يوم القيامة ه عبد الرحمن بن حلبس بن الوليد بن المغيرة المخزومي أدرك
النبي صلى الله عليه وسلم وأباه ولأبيه صحبة ه نا سليمن بن أحمد نا عبد الله بن محمد بن عزيز الموصلي نا عثمان
بن الربيع نا عبد الرحمن بن ثابت بن ثوبان عن أبيه أنه سمع أبا هزان يحدث عن عبد الرحمن بن
خالد بن الوليد أنه كان يحتجم في هامته وبين كتفيه فقالوا أيها الأمير لا يحتجم من الجامة
قال إن رسول الله صلى الله عليه وسلم كان يحتجم في هامته ويقول من أهراق من هذه الدماء فلا يضره

ان لا يتداوى بشيء ه رواه زيد بن الحباب عن ابن ثوبان وسماه ابا هزان نمران ه نا محمد بن محمد نا محمد بن
عبد الله الحضرمي نا محمد بن العلاء نا زيد بن الحباب عن عبد الرحمن بن ثوبان حدثني ابي عن نمران عن عبد
الرحمن بن خلدان رسول الله صلى الله عليه وسلم قال من اهراق فلا يعني ان لا يتداوى بشيء ه عبد الرحمن
بن الزبير بن زيد بن امية بن زيد بن مالك بن عوف بن عمرو بن عوف بن مالك من الاوس نسبه ابن ابي
داود ه نا محمد بن احمد بن الحسن نا بشر بن موسى نا الحميدي نا سفين الزهري اخبرني عروة بن الزبير
عن عائشة انه سمعها تقول جاءت امرأة رفاعة القرظي الى رسول الله صلى الله عليه وسلم فقالت
يا رسول الله اني كنت عند رفاعة فطلقني فبت طلاقي فتزوجت عبد الرحمن بن الزبير فما انما معه مثل
هدبة الثوب فتبسم رسول الله صلى الله عليه وسلم وقال اتريدين ان ترجعي الى رفاعة لا حتى تذوقي
عسيلته ويذوق عسيلتك له ه رواه هشام بن عروة عن ابيه عن عائشة ه ورواه المسور بن رفاعة
عن الزبير بن عبد الرحمن بن الزبير عن ابيه نحوه ه ورواه محمد بن اسحق عن هشام بن عروة عن ابيه
عن عائشة وسمى المرأة تميمة ه عبد الرحمن بن معقل السلمي صاحب الدفينة
حديثه عند الحسن بن ابي جعفر عن ابي محمد عنه ه نا سليمن بن احمد نا عمر بن عبد العزيز نا مسلم بن
ابراهيم نا الحسن بن ابي جعفر نا ابو محمد نا عبد الرحمن بن معقل السلمي انه سأل رسول الله صلى الله عليه
وسلم قال قلت ما تقول في الضبع قال لا آكله ولا انهى عنه قلت ما لم تنه عنه فاني آكله قلت ما تقول
في الارنب قال لا آكله ولا احرمه قلت ما لم تحرم فاني آكله قلت يا رسول الله ما تقول في الثعلب
قال وما يأكل ذاك احد قلت ما تقول في الذئب قال وما يأكل ذاك احد ه عبد الرحمن بن بجيد الانصاري
وهو ابن وهب بن قيظي بن قيس بن لوذان بن ثعلبة بن عدي بن مجدعة الانصاري صحب
النبي صلى الله عليه وسلم قاله ابن ابي داود ه نا محمد بن احمد بن الحسن نا محمد بن عثمن بن ابي شيبة نا
عامر بن ابي مالك الجنبي نا ابي عن محمد بن اسحق عن محمد بن ابراهيم الحرث التيمي ان عبد الرحمن بن
بجيد الانصاري اخا بني حارثة حدثه انه لما قتل عبد الله بن سهل بخيبر جاء اخوه عبد الرحمن بن
سهل اخو المقتول وحويصة بن مسعود رسول الله صلى الله عليه وسلم ليتكلموا في صاحبهم فتكلم
عبد الرحمن بن سهل وكان اصغر القوم فقال رسول الله صلى الله عليه وسلم الكبر الكبر فتكلم حويصة
ثم محيصة ثم عبد الرحمن بن سهل فارسل رسول الله صلى الله عليه وسلم الى يهود فاستحلفهم بالله
ما قتلوه ثم قال لهم اعقلوه لانه قتل بين اظهرهم ه رواه بعض المتأخرين فقال في الترجمة عبد الرحمن
بن بجيد وقال في الحديث عبد الرحمن بن محمد وهو تصحيف قريب ووهم وغفلة ه عبد الرحمن
بن صخر ابو هريرة سالم عبيد الله بن سعد الزهري عن ابيه وعمه عن محمد بن اسحق واسم ابي هريرة
عبد الرحمن بن صخر مختلف في اسمه ه نا ابو حامد بن جبلة نا محمد بن اسحق نا عبيد الله بن محمد بن

سعد

الرحمن

سعد نا يعقوب بن ابراهيم بن سعد عن ابيه عن ابن اسحق قال اسم ابي هريرة عبد الرحمن بن صخر عبد
بن اذينة العبدي ذكره اسحق بن راهويه في الصحابة توفي في اول ولاية الحجاج ه نا ابو احمد محمد بن
احمد نا عبد الله بن محمد بن شيرويه نا اسحق نا يحيى بن ادم نا ابو الاحوص عن ابي اسحق عن عبد الرحمن
بن اذينة عن رسول الله صلى الله عليه وسلم قال من حلف على يمين فرأى غيرها خيرا منها فليأت الذي
هو خير وليكفر عن يمينه ه وصوابه عن ابيه اذينة ه عبد الرحمن بن المرقع السلمي حدث
عنه ابو يزيد المدني يعد في المدنيين ه نا عبد الله بن جعفر نا ابو مسعود احمد بن الفرات نا محمد بن
عبد الله الرقاشي ح ونا محمد بن محمد نا محمد بن عبد الله الحضرمي نا ضرار بن صرد ح ونا ابو احمد نا ابن
شيرويه نا اسحق ح ونا ابو عمرو بن حمدان نا الحسن بن سفين نا محمد بن بكار قالوا نا عبد الله بن
عبد الله المراي من اهل عبادان نا محمد بن هرون عن ابي يزيد المدني عن عبد الرحمن بن المرقع
قال لما فتح رسول الله صلى الله عليه وسلم خيبر وهو في الف وثمان مائة قسمها على ثمانية عشر
سهما لكل مائة سهم وهي محضرة من الفواكه فواضع الناس الفاكهة فغشيهم الحمى فشكوها
الى النبي صلى الله عليه وسلم فقال يا ايها الناس الحمى رائد الموت وسجن الله في الارض وهي قطعة من
النار فاذا اخذتكم فبردوا الماء في الشنان فصبوا عليكم بين الصلاتين يعني المغرب والعشاء
ففعلوا فذهبت عنهم فقال رسول الله صلى الله عليه وسلم ان الله لم يخلق وعاء اذا ملئ شيء من
البطن فان كان لا بد فاجعلوها ثلثا للطعام وثلثا للشراب وثلثا للريح يعني النفس عبد الرحمن
بن قرط من اهل فلسطين ه نا سليمن بن احمد نا علي بن عبد العزيز نا محمد بن علي المكي ومعاذ بن المثنى
قالوا نا سعيد بن منصور نا مسكين بن ميمون موذن مسجد الرملة حدثني عروة بن رويم عن
عبد الرحمن بن قرط ان رسول الله صلى الله عليه وسلم ليلة اسري به من المسجد الحرام الى المسجد
الاقصى فلما رجع فكان بين زمزم والمقام وجبريل عن يمينه وميكائيل عن يساره فطار به
حتى بلغ السموات قال سمعت تسبيحا في السموات العلى مع تسبيح كثير سبح السموات العلى
من ذي المهابة مشفقات لذي العلو بما علا سبحان العلي الاعلى سبحانه وتعالى ه رواه اسحق
بن منصور نا ابو سليمن نا مسكين بن ميمون مثله ه عبد الرحمن بن راشد وقيل ابن رافع
مختلف في صحبته حديثه عند الحسن ذكره بعض المتأخرين ه نا عبد الله بن محمد نا ابو بكر بن ابي
عاصم نا عبد الرحمن بن عمرو نا محمد بن بلال نا سعيد بن بشير عن قتادة عن الحسن عن
عبد الرحمن بن يزيد بن راشد ان النبي صلى الله عليه وسلم قال اياكم والحمرة فانها من احب الزينة
الى الشيطان ه رواه يحيى بن صالح وابو الجماهر عن سعيد فقالا عبد الرحمن بن يزيد بن رافع
نا ابو عمرو بن حمدان نا الحسن بن سفين نا عباس بن الوليد بن صبح نا يحيى بن صالح ونا محمد بن عثمن

الرحمن

عبد

قالا نا سعيد عن قتادة عن الحسن عن عبد الرحمن بن يزيد بن رافع عن النبي صلى الله عليه وسلم مثله ٥

بن ثابت بن الصامت بن عدي بن كعب الانصاري الاشهلي ذكره بعض المتاخرين في ذيل من ذكره في الصحابة ومسلم بن الحجاج في التابعين ولم يخرج له شيا ٥ عبد الرحمن بن ثوبان

ابو محمد ذكر في الصحابة اخرج عنه الطبراني في معجمه ٥ نا سليمن بن احمد نا محمد بن عثمن بن ابي شيبة

نا محمد بن الجنيد نا معوية بن هشام نا شيبان عن يحيى بن ابي كثير عن محمد بن عبد الرحمن بن

ثوبان عن ابيه ان رسول الله صلى الله عليه وسلم قال في خطبته ان هذه القرية يعني المدينة لا

يصلح فيها مثنان فانما نصراني اسلم ثم تنصر فاضربوا عنقه ٥ اخرج بعض المتاخرين حديث

يزيد بن خصيفة عن محمد بن عبد الرحمن بن ثوبان عن ابيه قال قال رسول الله صلى الله عليه وسلم

من سمعتموه ينشد شعرا او ضالة او يبيع او يبتاع في المسجد فقولوا فض الله فاك الحديث ٥ واسقط

ابا هريرة نا ابي في جماعة قالوا نا محمد بن علي بن مخلد نا الشاذكوني نا عبد العزيز الدراوردي عن

يزيد بن خصيفة عن محمد بن عبد الرحمن بن ثوبان عن ابي هريرة قال قال رسول الله صلى الله

عليه وسلم نحوه ٥ عبد الرحمن بن جابر العبدي وفد على النبي صلى الله عليه وسلم روى عنه

نفيس ذكره بعض المتاخرين وهو عبد الله بن جابر وقد ذكره فيمن اسمه عبد الله من حديث علي

بن المديني عن المغيرة بن مرة عن نفيس ٥ نا ابو بكر بن مالك نا عبد الله بن احمد بن حنبل حدثني ابي

نا المغيرة بن مرة ابو مرة عن عبد الله بن دجا العبدي قال كنت في الوفد الذين اتوا رسول الله

صلى الله عليه وسلم من عبد القيس قال ولست منهم وانا كنت مع ابي قال فنهاهم رسول الله صلى

الله عليه وسلم عن الشرب في الاوعية التي سمعتم الدباء والحنتم والنقير والمزفت ٥ حدث به

في الموضعين من حديث علي بن المديني فذكر فيمن اسمه عبد الله بن جابر من حديث ابي مسعود

عن علي وذكر فيمن اسمه عبد الرحمن عن ابي حاتم عن علي بن المديني الصواب عبد الله بن جابر وعبد

الرحمن وهم ٥ عبد الرحمن بن شيبة بن عثمن بن طلحة الحجبي الخوصية نا بي غير مختلف

فيه تفرد بالرواية عنه ابو قلابة ذكره بعض المتاخرين واخرج له هذا الحديث بعينه من حديث

يحيى بن ابي كثير عن ابي قلابة واسقط عائشة ونوهم انه من الصحابة ٥ واخرجه من حديث ابي

عامر العقدي عن علي بن المبارك عن يحيى بن ابي كثير ٥ نا عبد الله بن جعفر نا اسماعيل بن عبد الله

نا ابو نعيم نا شيبان عن يحيى عن ابي قلابة عن عبد الرحمن بن شيبة خادم الكعبة عن

ام المومنين عائشة ان النبي صلى الله عليه وسلم طرقه وجمع فجعل يشتكي ويتقلب على فراشه

فقالت له عائشة لو صنع بعضنا هذا الوجد شق عليه فقال النبي صلى الله عليه وسلم الصالحون

يشتد عليهم وانه لا يصيب المومن نكبة من شوكة فما فوقها الا حط عنه بها خطيئة ٥

نا

نا سليمن بن احمد نا عبدان والسابي قالا نا ابو موسى نا ابو عامر نا علي بن المبارك عن يحيى بن ابي كثير

عن ابي قلابة ان عبد الرحمن بن شيبة سادن البيت اخبره عن عائشة ان النبي صلى الله عليه وسلم طرقه

وجمع الحديث ٥ عبد الرحمن بن قتادة السلمي يعد في الحمصيين حديثه عند راشد بن

سعد ٥ نا سليمن بن احمد نا بكر بن سهل الدمياطي نا عبد الله بن صالح المصري نا معوية عن راشد بن

سعد عن عبد الرحمن بن قتادة السلمي قال سمعت رسول الله صلى الله عليه وسلم يقول ان الله خلق آدم

ثم اخذ الخلق من ظهره فقال هولاء في الجنة ولا ابالي وهولاء في النار ولا ابالي فقال قائل يا رسول

الله فعلى ماذا يعملون قال على مواقع القدر ٥ رواه الليث بن سعد وابن وهب وحماد بن

خالد الخياط عن معوية بن صالح مثله ٥ عبد الرحمن بن الاسود بن عبد يغوث ادرك

النبي صلى الله عليه وسلم ولا تصح له رواية ولا صحبة حديثه عند عوف بن الحارث ومروان بن

الحكم وسليمان بن يسار ٥ نا عبد الرحمن نا اسحق بن عبد الرزاق عن معمر عن الزهري

ح ونا محمد بن احمد بن الحسن نا محمد بن عثمن بن ابي شيبة نا سفين بن وكيع نا محمد بن حميد العمري

نا معمر عن الزهري عن عوف بن الحرث عن المسور بن مخرمة وعبد الرحمن بن الاسود بن عبد

يغوث انهما قالا ان رسول الله صلى الله عليه وسلم نهى عن الجمرة انه لا يحل السلاح في الحرم لحاء فوق ثنت

عبد الرحمن بن عديس البلوي كان ممن بايع تحت الشجرة قتل زمن معوية بجبل الجليل

قيل انه كان فيمن ساد الى عثمن سكن مصر نسبه بعض المتاخرين فقال هو عبد الرحمن بن معدي

بن عمرو بن عبيد بن كلاب بن دهمان بن غنم بن راهيم بن دهل بن علي بن عمرو بن دعي عنه تبيع

الحبري وابو ثور الفهمي ٥ نا محمد بن محمد نا محمد بن عبد الله المضري نا ابو بكر نا زيد بن الحباب نا ابن

لهيعة حدثني يزيد بن عمرو المعافري سمعت ابا ثور الفهمي يقول قدم عبد الرحمن بن عديس البلوي

وكان ممن بايع تحت الشجرة ٥ نا ابو عمرو بن حمدان نا الحسن بن سفين نا حرملة نا ابن وهب

حدثني ابن لهيعة عن عباس بن عباس عن ابي الحصين الحبري عن عبد الرحمن بن عديس قال سمعت

رسول الله صلى الله عليه وسلم يقول سيخرج ناس من امتي يقتلون بجبل الجليل قال فلما كانت

الفتنة كان ابن عديس ممن اخذه معوية في الرهن فسجنهم بفلسطين فهربوا من السجن فاتبعوا

حتى ادركوا فادرك فارس منهم ابن عديس فقال له ابن عديس ويحك اتق الله في دمي فلني من

اصحاب الشجرة فقال الشجر بالجبل كثير فقتله ٥ نا سليمن بن احمد نا بكر بن سهل نا عبد الله بن يوسف

نا ابن لهيعة عن يزيد بن ابي حبيب ان ابي شماسة حدثه عن تبيع الحبري انه سمع عبد الرحمن

بن عديس البلوي يقول سمعت رسول الله صلى الله عليه وسلم يقول يخرج ناس يمرقون من الدين

كما يمرق السهم من الرمية فقتلوا بجبل لبنان وبجبل الجليل قال ابن لهيعة وقتل ابن عديس بجبل

لبنان او جبل الجليل ه **عبد الرحمن** بن سنة سكن المدينة نا ابو بكر بن مالك نا عبد الله بن احمد بن
حنبل حدثني ابو احمد الهيثم بن خارجة ح ونا ابو عمرو بن حمدان نا الحسن بن سفين نا المورث بن عبد
الله الهمداني قالا نا اسماعيل بن عياش عن اسحق بن ابي فروة عن يوسف بن سليمن عن حدثه
ميمونة عن عبد الرحمن بن سنة قال قال رسول الله صلى الله عليه وسلم ان الاسلام بدأ غريبا
وسيعود غريبا فطوبى للغرباء قيل يا رسول الله ومن الغرباء قال الذين يصلحون اذا فسد الناس
والذي نفسي بيده ليمتازن الايمان في هذين المسجدين كما يجوز السيل الرمن والذي نفسي بيده
ليازرن الايمان الى هذان المسجدين كما تازر الحية الى جحرها ه رواه الوليد بن مسلم ويزيد بن هرون
عن اسماعيل بن عياش مثله ه ورواه عمر بن عبد الواحد ويحيى بن حمزة عن اسحق بن عبد الله بن
ابي فروة ه **عبد الرحمن** بن دهر مجهول في اسناد حديثه نظر ولا يثبت له صحبة ه نا ابو عمرو بن
حمدان نا الحسن بن سفين نا عبيد بن معبد البصري نا عيسى بن شعيب عن الجارود بن ميمون عن
حميد بن ابي حميد عن عبد الرحمن بن دهر قال قال رسول الله صلى الله عليه وسلم قدس العدس على
لسان سبعين نبيا منهم عيسى بن مريم يرق القلب ويسرع الدمعة وعليكم بالقرع فانه تشد
الفواد ويزيد في الادماغ ه نا محمد بن احمد بن الحسن نا محمد بن عثمن بن ابي شيبة ح ونا محمد بن محمد
نا المنصوري قالا نا الليث بن هرون نا يزيد بن الحباب حدثني عيسى بن الاشعث البصري عن الحجاج بن
ميمون عن حميد بن ابي حميد عن عبد الرحمن بن دهر ان رجلا قال يا رسول الله علمني عملا ادخل
به الجنة قال لا تغضب ولك الجنة قال زدني قال لا تسال الناس شيا ولك الجنة قال زدني قال
استغفر الله في اليوم سبعين مرة قبل ان تغيب الشمس يغفر لك ذنب سبعين عاما قال يا رسول
الله ليس لي ذنب سبعين عاما قال فلامك قال ليس لي قال فلابيك قال ليس لابي قال فلاهل بيتك
قال ليس لاهل بيتي قال فلخير انك ه نا ابو عمرو بن حمدان نا الحسن بن سفين نا عبيد بن معبد نا
عيسى بن شعيب عن الحجاج عن حميد عن عبد الرحمن مثله سواء ه **عبد الرحمن** بن سعد بن
زرارة الانصاري ادرك النبي صلى الله عليه وسلم فيما ذكره بعض المتاخرين روى عن يزيد بن هرون
عن ابن اسحق عن عبد الرحمن بن ابي بكر عن يحيى بن عباد عن عبد الرحمن بن اسعد بن زرارة قصة
سودة ه نا حبيب بن الحسن نا محمد بن يحيى نا احمد بن محمد بن ايوب نا ابراهيم بن سعد عن محمد بن اسحق
عن عبد الله بن ابي بكر عن يحيى بن عبد الله بن عبد الرحمن بن سعد بن زرارة قال قدم ح ونا ابو
عمرو بن حمدان نا ابي شيرويه نا اسحق بن راهويه نا وهب بن جرير حدثني ابي سمعت محمد بن اسحق
يقول حدثني عبد الله بن ابي بكر عن يحيى بن عبد الله بن عبد الرحمن بن اسعد بن زرارة قال قدم
بالاساري حين قدم بهم وسودة بنت زمعة زوج النبي صلى الله عليه وسلم عند آل عفراء في

في مناحهم

في مناحهم على عوف ومعوذ ابني عفراء فبعث الي بيتي واذا سهيل بن عمرو في ناحية الحجرة مجموعة
يداه الى عنقه بحبل فقلت الا تنزعون هذا اي ابا يزيد اعطيتم بايديكم فقال رسول الله صلى الله عليه وسلم
اعلى الله ورسوله يا سودة قلت والذي نفسي بيده لا بعثك بالحق ما ملكت حين رايته مجموعة يداه ان
قلت ما قلت ه رواه وهب بن جرير عن ابيه عن ابن اسحق نحوه ه **عبد الرحمن** بن اليماني حدثه
عن عبد الله بن بدر ه نا ابو عمرو بن حمدان نا الحسن بن سفين نا شيبان بن فروخ نا عبد الوارث بن
سعيد حدثني ابو عبد الله الشقري نا عمرو بن جابر عن عبد الله بن بدر عن عبد الرحمن بن علي قال سمعت
رسول الله صلى الله عليه وسلم يقول ان الله لا ينظر الى من يقيم صلبه في ركوعه وسجوده تفرد به عبد
الوارث بن سعيد ه وابو عبد الله الشقري اسمه سلمة بن تمام وصيته ما رواه عكرمة بن عمار
عن عبد الله بن بدر عن طلق ه **عبد الرحمن** بن مسعود الخزاعي سكن الشام ه نا محمد بن احمد
الحسن نا محمد بن عثمن بن ابي شيبة نا عبد الجبار بن عاصم ح ونا ابو محمد بن حيان املا نا محمد بن اسحق
السوجي نا محمد بن سليمن لوين قالا نا اسماعيل بن عياش عن سعيد بن عبد الله الخزاعي عن الهيثم بن
مالك الطائي عن عبد الرحمن بن مسعود الخزاعي قال قال رسول الله صلى الله عليه وسلم ايها الناس
عليكم بالسمع والطاعة فيما احببتم وكرهتم الا ان السامع المطيع لا حجة عليه وان السامع العاصي
لا حجة له الا وعليكم بحسن الظن بالله فان الله معطي كل عبد بحسن ظنه وزيادة عليه ه
عبد الرحمن بن مطيع عداده في التابعين ه روايته عن نوفل بن معوية فوهم بعض المتاخرين
فقال عبد الرحمن بن مطيع بن نوفل بن معوية ه نا محمد بن حميد نا ابراهيم بن هشام نا وهب بن نفيع نا
مخلد بن جعفر نا الفريابي نا وهب بن نفيع نا خالد بن عبد الله عن عبد الرحمن بن اسحق عن الزهري
عن ابي بكر بن عبد الرحمن بن الحرث عن عبد الرحمن بن مطيع عن نوفل بن معوية ان النبي صلى الله
عليه وسلم قال ومن الصلوات صلوة من فاتته فكانما وتر اهله وماله ذكره بعض المتاخرين
عن احمد بن حفص عن ابراهيم بن طهمان عن عباد عن الزهري عن ابي بكر عن عبد الرحمن بن مطيع
بن نوفل وجعله ترجمة وهروهم فاحش فانما هو عبد الرحمن بن مطيع عن نوفل بن معوية **عبد الرحمن**
بن غنام وهو عبد الله بن غنام تقدم ذكره في باب الغين من باب العين واخرجه بعض المتاخرين
ايضا بعينه من حديث القعنبي فيمن اسمه عبد الرحمن هنا ه سليمن بن احمد نا علي بن عبد العزيز نا القعنبي
نا سليمن بن بلال عن ربيعة بن ابي عبد الرحمن عن عبد الله بن عبد الله عن ابن غنام قال قال
رسول الله صلى الله عليه وسلم من قال حين يصبح اللهم ما اصبح بي من نعمة او باحد من خلقك
فمنك وحدك لا شريك لك لك الحمد ولك الشكر ادى شكر ذلك اليوم ه رواه المتاخرين سمعت محمد بن عمرو بن
النصر الحربي عن القعنبي باسناده عن ابن غنام في الموضعين جميعا ولم يسمه لا فيمن اسمه عبد الله

ولا فيمن اسمه عبد الرحمن ٥ عبد الرحمن بن معوية له ذكر في الصحابة سكن مصر ٥ نا جعفر بن محمد بن
عمرو نا ابو حصين ح ونا محمد بن محمد نا المصري قالا نا يحيى بن عبد الحميد ح ونا محمد بن احمد بن الحسن
نا محمد بن عثمن بن ابي شيبة نا عبد الحميد بن صالح قالا نا ابن المبارك عن ابن لهيعة حدثني يزيد بن
ابي حبيب ان سويد بن قيس اخبره عن عبد الرحمن بن معوية ان رجلا سال النبي صلى الله عليه
وسلم فقال يا رسول الله ما يحل لي مما يحرم علي فسكت عنه رسول الله صلى الله عليه وسلم فرد عليه ثلث
مرات كل ذلك يسكت رسول الله صلى الله عليه وسلم فقال اناذاك يا رسول الله قال ونقر باصبعه فقال
ما انكر قلبك فلذعه ٥ لفظ عبد الحميد ٥ عبد الرحمن بن سنه ابو الاسود وقيل عبد الله بن سنه
مولى لبني ابي روح المزني من روى ذكره سليمن فيمن اسمه عبد الرحمن ٥ نا سليمن بن احمد نا محمد بن
عمرو بن خالد الحراني حدثني ابي نا ابن لهيعة عن يزيد بن ابي حبيب عن ابي الخير عن ابن سنه قال قال
رسول الله صلى الله عليه وسلم لسالمها الله وغفار غفر الله لها وعصية عصت الله ورسوله فقال له ابو الخير يا ابا
الاسود انت سمعت رسول الله صلى الله عليه وسلم يذكر بخيرا قال نعم ٥ عبد الرحمن بن عايذ يقال
انه قد ادرك النبي صلى الله عليه وسلم ذكره البخاري في الصحابة مختلف فيه ٥ نا محمد بن احمد بن الحسن نا محمد
بن عثمن بن ابي شيبة نا علي بن المديني نا عمرو بن سعيد عن ثور بن يزيد حدثني سريج بن عبيد عن
عبد الرحمن بن عايذ قال كان النبي صلى الله عليه وسلم اذا بعث بعثا قال لهم نالفوا الناس ونالفوهم
او كلمة نحوها ولا تغيروا عليهم حتى تدعوهم فانه ليس من اهل الارض من بيت مدر ولا وبر ولا ان
تاتوني بهم مسلمين احب الي من ان تاتوني بنسايهم وابنايهم وتقتلون رجالهم عبد الرحمن
بن الجبيري ذكره بعض المتاخرين لا يصح له رواية فاخرج له هذا الحديث ٥ نا
نا محمد بن نصر بن عبد الله نا اسماعيل بن عمرو البجلي عن عبد السلام عن زيد الدالاني عن ابي العلا
الاودي عن حميد بن عبد الرحمن الحميري عن ابيه قال قال رسول الله صلى الله عليه وسلم اذا دعاك
داعيان فاجب اقربهما بابا فان اقربهما بابا اقدمهم جوارا ٥ عبد الرحمن المزني ابو عمر نا ابو بكر
بن خلاد نا الحارث بن ابي اسامة نا هودة بن خليفة ح ونا محمد بن محمد نا محمد بن عثمن بن ابي شيبة
نا احمد بن يونس ح ونا سليمن بن احمد نا جعفر الفريابي نا آدم بن ابي اياس قالوا نا معتمر عن
حي بن شبل عن عمر بن عبد الرحمن المزني عن ابيه قال سيل رسول الله صلى الله عليه وسلم عن اصحاب
الاعراف فقال قوم قتلوا في سبيل الله وهم لا بايهم عاقون فمنعوا الجنة بمعصية ابايهم
ومنعوا النار بقتلهم في سبيل الله ٥ رواه روح وزيد بن هرون وعاصم بن علي وابو الوليد الطيالسي
عن ابي معتمر مثله ٥ عبد الله بن زهير يكنى ابا خلاد له صحبة ٥ سماه بعض المتاخرين
واخرج له هذا الحديث ٥ نا عبد الله بن جعفر نا اسماعيل بن عبد الله نا عبد الاعلى بن مسهر وعبد الله بن

يوسف قالا نا الحكم بن هشام الثقفي نا يحيى بن سعيد الاموي نا ابو فروة عن ابي خلاد وكانت له صحبة قال
قال رسول الله صلى الله عليه وسلم اذا رايتم الرجل المومن قد اعطي زهدا في الدنيا وقلة منطق فا
قتربوا منه فانه يلقى الحكمة ٥ عبد الرحمن بن معن الانصاري ولا يصح روي عنه محمد بن
ابراهيم ذكره بعض المتاخرين وزعم ان البخاري ذكره في الوحدان ٥ نا عن سهل بن السري نا محمد
بن حديث نا الاشج ابو سعد نا عقبة بن خالد نا اسامة بن زيد نا محمد بن ابراهيم الانصاري حدثني
عبد الرحمن بن معن الانصاري قال قال رسول الله صلى الله عليه وسلم تسحروا فانه غذاء المسلم تسحروا
فان الله يصلي على المتسحرين تسحروا ولو بشق تمرة ولو بكسرة ٥ عبد الرحمن بن عايش الحضرمي
ويقال الجهني يعد في الشاميين مختلف في صحبته وفي سند حديثه نا علي بن حرب نا جعفر الفريابي
نا دحيم نا الوليد بن مسلم حدثني عبد الرحمن بن يزيد بن جابر حدثني خالد بن اللجلاج وساله
مكحول ان يحدثه قال نعم سمعت عبد الرحمن بن عايش الحضرمي يقول سمعت رسول الله صلى
الله عليه وسلم رايت ربي في احسن صورة فقال لي هل تدري فيم يختصم الملا الاعلى يا محمد قلت
انت اعلم الحديث ٥ ورواه صدقة والاوزاعي عن ابن جابر هذا ٥ ورواه ايوب عن ابي قلابة
عن خالد بن اللجلاج عن ابن عايش ٥ نا محمد بن احمد بن الحسن نا محمد بن عثمن بن ابي شيبة نا ابي
نا ابو معوية عن سهيل عن ابيه عن عبد الرحمن بن عايش قال قال رسول الله صلى الله عليه وسلم
من نزل منزلا فقال اعوذ بكلمات الله التامات من شر ما خلق لم يرى في منزله ذلك شيا يكرهه
حتى يرتحل عنه قال سهيل قال ابي فلقيت عبد الرحمن بن عايش في المنام فقلت له حدثك النبي
صلى الله عليه وسلم هذا الحديث قال نعم ٥ رواه موسى بن يعقوب الزمعي عن سهيل نحوه ٥
عبد الرحمن بن الربيع الطفري نا ابو احمد محمد بن اسحق الحافظ نا احمد بن سهل بن ايوب
ح ونا ابو محمد بن حيان نا ابراهيم بن نايلة قالا نا سليمن بن داود الشاذكوني نا محمد بن عمر حدثني عبد
الرحمن بن عبد العزيز عن حكيم بن حكيم بن عباد بن حنيف عن فاطمة بنت خشاف السلمية عن عبد
الرحمن بن الربيع الطفري وكانت له صحبة من رسول الله صلى الله عليه وسلم قال بعث رسول الله
صلى الله عليه وسلم الى رجل من اشجع ياخذ صدقة فجاء الرسول فرده فرجع الى النبي صلى الله عليه
وسلم فاخبره الخبر فقال له ارجع اليه فاخبره انك رسول رسول الله صلى الله عليه وسلم فجاء الى الاشجعي فرده
فجاء الى النبي صلى الله عليه وسلم فاخبره فقال له رسول الله صلى الله عليه وسلم اذهب اليه فان لم يعط
صدقة فاضرب عنقه قال عبد الرحمن ما اراني ابا بكر قاتل اهل الردة الا على هذا الحديث ٥ ونا ابو
احمد نا احمد بن سهل بن ايوب نا الحسن بن جهور نا محمد بن عمر مثله ٥ عبد الرحمن بن ابو عبد الله
غير منسوب ٥ نا سليمن بن احمد نا ابراهيم بن هاشم البغوي نا سليمن الشاذكوني نا محمد بن جرير

نا ابو عمران محمد بن عبد الله بن عبد الرحمن عن ابيه عن جده وكانت له صحبة قال نظر رسول الله صلى
الله عليه وسلم الى عصابة قد اقبلت قال انتم الازد احسن الناس وجوها واعذبه افواها واصدقه
لقاء ونظر الى كتيبة قد اقبلت فقال من هذه قالوا هذه بكر بن وايل فقال رسول الله صلى الله عليه وسلم
اللهم اجبر كسيرهم وآو طريدهم ولا تر في منهم سائلا ه عبد الرحمن ابو عقبة الفارسي
مولى الانصاري نا ابو عمرو بن حمدان نا الحسن بن سفين نا شيبان بن ابي شيبان نا عون بن العلا
عن داود بن حصين عن عقبة بن عبد الرحمن عن ابيه قال شهدت مع رسول الله صلى الله عليه وسلم
احدا فضربت رجلا فقلت خذها مني وانا الغلام الفارسي قال فسمعني رسول الله صلى الله عليه وسلم
فقال هلا قلت خذها مني وانا الغلام الانصاري فان مولى القوم منهم ه رواه يونس بن بكير
عن محمد بن اسحق عن داود بن حصين عن عبد الرحمن بن عقبة عن ابيه عقبة مولى جبر بن
عتيك مثله ه عبد الرحمن ابو راشد الازدي وفد على النبي صلى الله عليه وسلم ه نا سليمن بن احمد
نا علي بن سعيد الرازي نا عبد الجبار بن يحيى بن الفضل بن يحيى بن قيوم الازدي حدثني جدي
الفضل بن يحيى عن ابيه عن جده قيوم قال كنت مع راشد الازدي عند رسول الله صلى الله عليه
وسلم حين وفد عليه فقال له النبي صلى الله عليه وسلم ما اسمك قلت عبد العزى ابو صفوية قال كلا
ولكنك عبد الرحمن ابو راشد ه عبد الرحمن غير منسوب حديثه عند عبد الرحمن بن
ابي مالك عن ابيه عن جده ه نا عن عبد الله بن محمد بن الحرث عن عبد الله بن حماد الاملي نا سليمن
بن عبد الرحمن الدمشقي نا خالد بن يزيد عن عبد الرحمن بن ابي مالك عن ابيه عن جده عبد
الرحمن انه قدم على رسول الله صلى الله عليه وسلم من اليمن فدعاه الى الاسلام فاسلم ومسح على
راسه ودعا له بالبركة وانزله على يزيد بن ابي سفين فلما بعث ابو بكر جيشا الى الشام خرج مع
يزيد فلم يرجع ه عبد الرحمن ابو خلاد ذكره البخاري ولا صحبة له وذكره غيره في التابعين
اخرج له بعض المتاخرين هذا الحديث ه نا عبد الرحمن نا اسحق عن عبد الرزاق ح ونا
محمد بن احمد بن الحسن نا محمد بن عثمن بن ابي شيبة نا عباس بن عبد العظيم نا عبد الرزاق عن معمر
عن خلاد بن عبد الرحمن عن ابيه قال قال رسول الله صلى الله عليه وسلم الا اخبركم بابغضكم الي
الله حتى ظننا انه سيسمي رجلا قالوا بلى يا رسول الله قال ابغضكم الى الله ابغضكم الى الناس واحبكم
الى الله احبكم الى الناس ه كذا رواه عبد الرزاق ورواه عثمن بن مطر عن معمر جوده ه نا محمد بن
حميد نا احمد بن شعيب نا بشر بن الوليد نا عثمن بن مطر عن معمر بن راشد عن خلاد بن عبد
الرحمن عن ابيه عن انس بن مالك قال قال رسول الله صلى الله عليه وسلم الا اخبركم بابغضكم الى الله قالوا
بلى قال ابغضكم الى الله ابغضكم الى الناس ه هذا هو الصحيح ه عبد الرحمن بن ابي عمرة مختلف فيه

اخرجه

اخرجه المصنفي في الوحدان ه نا محمد بن محمد نا محمد بن عبد الله النضري نا عبد الرحمن بن شريك نا ابي
نا عثمن بن ابي زرعة عن سالم بن ابي الجعد عن عبد الرحمن بن ابي عمرة قال اتى النبي صلى الله عليه وسلم
رجل فقال كيف اصبحتم يا آل محمد قال بخير من قوم لم تعد مرضاهم ولم تصبح صيامه ه عبد الرحمن
الانصاري مجهول ابو محمد لا يعرف له صحبة ذكره بعض المتاخرين ه نا عن سهل بن السري
عن حامد بن سهل عن سفين بن وكيع عن محمد بن فضيل عن يحيى بن محمد بن عبد الرحمن الانصاري حدثني
جدي ان النبي صلى الله عليه وسلم لما اتى خيبر جاءته امراة يهودية بشاة مصلية يعني مشوية فاكل
منها رسول الله صلى الله عليه وسلم وبشر بن البراء وذكر الحديث ه عبد الرحمن بن غنم الاشعري
مختلف في صحبته من اليمن توفي بالشام سنة ثمان وسبعين ه نا ه ابو حامد بن جبلة نا السراج نا
سليمان بن توبة نا علي بن ساذلة قال مات عبد الرحمن بن غنم الاشعري سنة ثمان وسبعين ه نسبه بعض
المتاخرين واحال بنسبته على ابي سعيد بن عبد الاعلى فقال هو عبد الرحمن بن غنم بن كريب بن هلال بن ربيعة
بن عامر بن عدي بن وايل بن ناجية بن الجنبل بن جاهر بن ادعم بن اشعر قدم مصر مع مروان سنة
خمس وستين ه نا ابو احمد محمد بن محمد بن احمد بن اسحق نا احمد بن النضر العسكري نا سعيد بن حفص
قال قرانا على معقل بن عبيد الله عن ابي عبد الله بن ابي الحسين عن شهر بن حوشب عن عبد الرحمن بن
غنم الاشعري انه قال قال نبي الله صلى الله عليه وسلم خيار عباد الله من هذه الامة الذين اذا رؤوا
ذكر الله وشرارها المشاؤون بالنميمة المفسدون بين الاحبة الباغون البراء العنت ه نا ه
عن محمد بن عمرو الرزي نا ابو اسماعيل الترمذي نا محمد بن عبيد بن ميمون المدني نا محمد بن سلمة عن
محمد بن اسحق عن عبد الرحمن بن الحارث قال حدثت عن عبد الرحمن بن حباب الاشعري عن عبد الرحمن
بن غنم وكانت له صحبة قال كنا جلوسا عند رسول الله صلى الله عليه وسلم في المسجد ومعنا ناس من
اهل المدينة وهم اهل النفاق فاذا سحابة فقال رسول الله صلى الله عليه وسلم على لك ثم قال لهم
اتدرون استاذن ربي في لقائكم حتى كان هذا اوان اذن لي وانه اشترك انه ليس لعبد اكرم على الله منكم
عبد الرحمن بن الزجاج مولى ام حبيبة ذكره بعض المتاخرين وزعم انه ادرك النبي صلى
الله عليه وسلم ه حدثنا عن احمد بن محمد بن زياد نا ابراهيم بن عبد الرحيم نا يعقوب بن حميد نا
عمر بن عثمن بن الوليد بن عبد الرحمن بن الزجاج حدثني ابي وغيره من اهلي عن عبد الرحمن بن
الزجاج عن ام حبيبة قالت دخل علي رسول الله صلى الله عليه وسلم وعبد الرحمن بن الزجاج
بين يدي في نكوة من ماء فقال ما هذا يا ام حبيبة فقلت بني غلامي يا رسول الله ايذن لي ان
اعتقه قال فاذن لي فاعتقته ه وعبد الرحمن بن الزجاج هو في عداد التابعين ه نا عبد الله
جعفر نا اسماعيل بن عبد الله نا محمد بن سعيد نا عبد الرحيم بن سليمان عن عبد الله بن مسلم

بن هرمز عن عبد الرحمن الزنجلج قال قلت لشيبة بن عمر انهم زعموا ان رسول الله صلى الله عليه وسلم
دخل الكعبة فلم يصل فيها قال كذبوا واي لقد صلى ركعتين بين العمودين ثم الصق بها بطنه وظهره
عبد الرحمن الاشجعي ابو عياش ذكره يحيى بن يونس الشيرازي في الصحابة لا يصح فيما حكاه عنه
بعض المتاخرين واخرج عنه هذا الحديث كذا ذكره قال روى محمد بن عمر وهو الواقدي عن ابي
بكر بن ابي سبرة عن عياش بن عبد الرحمن الاشجعي عن ابيه عن النبي صلى الله عليه وسلم انه امر اصحابه
ان يستقوا من اباهم يومئذ عبد الرحمن بن عسيلة الصنابحي من اهل اليمن من بجيلة
سكن الكوفة هاجر الى النبي صلى الله عليه وسلم فقدم المدينة بعد وفاة النبي صلى الله عليه وسلم
بخمسة ايام رواه عبد الله بن وهب عن عمرو بن الحارث حدثني يزيد بن ابي حبيب عن ابي الخير
قال قلت للصنابحي هاجرت قال خرجنا من اليمن نقصد منا للمدينة فحضرنا ركب فقلنا ما وراءك
قال قبض رسول الله صلى الله عليه وسلم منذ خمس قلت ما فاذكر رسول الله صلى الله عليه وسلم الا بخمس
عبد الرحمن بن مل ابو عثمن النهدي اسلم في عهد النبي صلى الله عليه وسلم ولم يره قبل بعثة النبي
صلى الله عليه وسلم في الجاهلية بحتين توفي وهو ابن اربعين ومائة سنة توفي سنة احدى وثمانين
وقيل سنة مائة بالبصرة سلم الى سعادة النبي صلى الله عليه وسلم صدقة ثلث سنين وهو مسلم
ثم قدم المدينة في ايام عمر بن الخطاب كان كثير العبادة حسن القراءة لزم سلمان الفارسي فصحبه
اثني عشرة سنة ه نا محمد بن احمد بن الحسن نا محمد بن عثمن بن ابي شيبة نا ابي وعمي ابو بكر قالا نا
عبد الرحيم بن سليمن عن عاصم قال سال صبيح ابا عبد الرحمن هل رايت رسول الله صلى الله عليه
وسلم فقال اسلمت على عهد رسول الله صلى الله عليه وسلم واديت اليه ثلث صدقات ولم القه ه نا
محمد بن احمد بن الحسن نا محمد بن عثمن بن ابي شيبة نا ابي نا ابو داود الطيفري عن يحيى بن زكريا بن
ابي زائدة عن عاصم عن ابي عثمن قال رايت يعوث صنما من رصاص يحمل على جمل احمر فاذا بكر
الجمل قالوا قد رضي لكم ربكم هذا المنزل ه نا محمد بن احمد بن الحسن نا محمد بن عثمن بن ابي شيبة نا ابي
نا عفان نا حماد بن سلمة اخبرنا حميد قال ابو عثمن النهدي لقد اتت علي نحو من ثلثين ومائة
سنة وما من شيء اراه قد انكرته الا اني فاني احده كما هو ه نا ابو حامد بن جبلة نا محمد بن اسحق
نا زياد بن ايوب نا يزيد بن هرون اخبرنا الحجاج بن ابي زينب ابو يوسف قال سمعت ابا عثمن
يقول كنا في الجاهلية نعبد حجرا فسمعنا مناديا ينادي يا اهل الرجال ان ربكم قد هلك فالتمسوا فكنا
على كل صعب وذلول فبينا نحن كذلك اذا نحن بمناد ينادي ان قد وجدتم ربكم او شبهه بحينا فاذا
حجر فنحرنا عليه الجزور ه نا ابو حامد نا محمد بن اسحق نا اسحق بن ابراهيم نا النضر بن شميل وزوج
بن عبادة وابو اسامة قالوا نا عوف عن ابي عثمن عبد الرحمن بن مل ه نا ابو حامد بن جبلة نا

محمد بن

محمد بن اسحق نا اسحق نا حفص بن غياث عن عاصم قال قلت لابي عثمن النهدي اني اسمع منك السماع ثم
اسمعه منك على غير ذلك قال عليك بالسماع الاول ه عبد الرحمن ابو هند ذكره بعض المتاخرين
وقال ادرك النبي صلى الله عليه وسلم ه نا عبد الرحمن نا ابراهيم بن سعد عن خالته هند عن
ابيها عبد الرحمن وكان قد ادرك النبي صلى الله عليه وسلم انه كان يجعل بين فراشه قضيبا وكان يأتيه
بنوه وبنو اخيه فربما عرض الحديث فقال احدهم قال رسول الله صلى الله عليه وسلم فيضرب القضيب فيعلوه
به ويقول اين انت عن الحديث عن رسول الله صلى الله عليه وسلم ه عبد الرحمن بن ابي عوف
الجرشي من نابعي اهل الشام ذكره بعض المتاخرين في الصحابة وقال كان ادرك النبي صلى الله عليه وسلم حكاه
عن ادم بن ابي اياس وقال هو وهم ه نا محمد بن احمد بن الحسن نا بشر بن موسى نا الحسن بن موسى نا
شيب نا جرير بن عثمن عن عبد الرحمن بن ابي عوف الجرشي ه عبد الرحمن بن فلان او فلان
بن عبد الرحمن مجهول ذكره بعض المتاخرين واخرج له هذا الحديث وقال روى عنه حازم ابن مروان ه
اخبرناه محمد بن يعقوب فيما كتب الي نا محمد بن اسحق الصاغاني نا عصمة بن سليمان نا حازم بن مروان
عن عبد الرحمن بن فلان او فلان بن محمد الرحمن قال شهد النبي صلى الله عليه وسلم املاك رجل من الانصار
نصار فروجه وقال على الخير والالفة والطاير الميمون والسعة في الرزق دفقوا على راسه فعادوا
بالالف فضرب به واهتلت المطابق عليه فاكله وشكر فنثرت عليه فكف الناس ايديهم فقال رسول
الله صلى الله عليه وسلم ما لكم لا تنتهبون فقالوا يا رسول الله امرتنا عن النهبة فقال لنا نهيتكم
عن نهبة العساكر فاما العرسات فلا فاذهبهم رسول الله صلى الله عليه وسلم وجاذبوه هكذا حدث
به محمد بن اسحق عن عصمة بن سليمن ه ونا سليمن بن احمد وغيره قالوا نا ابو مسلم الكشي نا عصمة
بن سليمن المزاز نا حازم مولى بني هاشم عن لمازة عن ثور بن يزيد عن خالد بن معدان عن معاذ بن جبل
قال شهد النبي صلى الله عليه وسلم املاك رجل من الصحابة فقال على الخير والالفة والطاير الميمون والسعة
في الرزق بارك الله لكم دفقوا على راسه فذكر مثله سواء ه من اسمه عبيد الله عبيد الله بن
العباس بن عبد المطلب ه روى عن ابيه عبد الله ومحمد بن سيرين وسليمن بن يسار وعطاء بن ابي رباح
كان اصغر سنا من عبد الله سنة وكان اسلامه مع اسلام ابيه توفي بالمدينة ايام يزيد بن معوية
يكنى ابا محمد ه نا ابو بكر بن خلاد نا الحرث بن ابي اسامة نا روح بن عبادة نا ابن جريج اخبرني جعفر
بن خالد بن سارة ان اباه اخبره ان عبد الله بن جعفر قال لو رايتني وقثم وعبيد الله بن عباس
ونحن صبيان نلعب اذ مر النبي صلى الله عليه وسلم على دابة فقال ارفعوا هذا الصبي الي فجعلني
امامه وقال لقثم ارفعوا هذا الي فخلف وراءه ه نا ابو بكر بن مالك نا عبد الله بن احمد بن حنبل
حدثني ابي حدثني هشيم اخبرنا يحيى بن ابي اسحق عن سلمن بن يسار عن عبيد الله بن عباس قال

جاءت الغميصا او الرميصا الى رسول الله صلى الله عليه وسلم تشكو زوجها وتزعم انه لا يصل اليها
فما كان الا يسير حتى جاء زوجها فزعم انها كاذبة ولكنها تريد ان ترجع الى زوجها الاول
فقال رسول الله صلى الله عليه وسلم ليس لك ذلك حتى يذوق عسيلتك **عبيد الله** بن مسلم
ابو مسلم القرشي ه نا ابو بكر بن خلاد نا الحارث بن ابي اسامة نا عبد العزيز بن ابان نا هرون ابو موسى
مولى عمرو بن حريث نا عبيد الله بن مسلم القرشي قال سالت رسول الله صلى الله عليه وسلم ونا عبد
الله بن جعفر نا اسماعيل بن عبد الله نا ابو نعيم نا هرون حدثني مسلم بن عبيد الله ان اباه اخبره انه
سال رسول الله صلى الله عليه وسلم ونا سليمن بن احمد نا علي بن عبد العزيز نا ابو نعيم الفضل بن
دكين نا هرون بن مسلم القرشي حدثني مسلم بن عبيد الله القرشي ان اباه اخبره انه سال النبي صلى الله عليه
وسلم فقال يا نبي الله اصوم الدهر فسكت ثم ساله الثانية فسكت ثم ساله الثالثة فقال يا نبي الله اصوم الدهر
كله فقال النبي صلى الله عليه وسلم من السائل عن الصوم قال انا يا رسول الله فقال اما ان لاهلك عليك حقا من طعامهم
والدي نفسه وكل اربعا وخمس فاذا انت قد صمت الدهر ه نا عبد العزيز بن ابان وافطرت ه رواه ابو بكر
بن ابي شيبة عن ابي نعيم لفظه سواء **عبيد الله** بن محصن الانصاري راى النبي صلى الله عليه وسلم
وادركه حديثه عند ابنه سلمة ه نا محمد بن احمد بن الحسن نا بشر بن موسى نا الحميدي نا مروان بن
معوية نا عبد الرحمن بن ابي شيلة الانصاري عن سلمة بن عبيد الله بن محصن الانصاري عن ابيه قال
قال رسول الله صلى الله عليه وسلم من اصبح منكم امنا في سربه معافا في جسده عنده قوت يومه فكانما
حيزت له الدنيا ه نا ابو احمد محمد بن احمد العطرفي نا محمد بن طاهر بن ابي الدميك نا سليمن بن الفضل الوزير
نا مروان بن معوية عن عبد الرحمن بن ابي شيلة الانصاري عن سلمة بن عبيد الله الانصاري
عن ابيه قال قال رسول الله صلى الله عليه وسلم اذا كان يوم الفطر وقفت الملايكة في افواه الطرق فينادون يا
معشر المسلمين اغدوا الى رب رحيم يمن بالخير ويثيب عليه الخير بل امرتم بصيام النهار فصمتم و
اطعتم ربكم فاقبضوا جوايزكم فاذا صلوا العيد نادى مناد من السماء ارجعوا الى منازلكم راشدين
فقد غفر الله لكم ذنوبكم ويسمى ذلك اليوم يوم الجايزة **عبيد الله** بن معية السواي قد ادرك
النبي صلى الله عليه وسلم حديثه عند سعيد بن السايب الطايفي ويقال عبد الله بن معية ه نا ابو عمرو بن
حمدان نا الحسن بن سفين نا ابو بكر بن ابي شيبة نا وكيع عن سعيد بن السايب قال سمعت شيخا من بني علم
احد بني سواء يقال له عبد الله بن معية قال اصيب رجلان من المسلمين يوم الطايف فجلا الى رسول
الله صلى الله عليه وسلم فبلغه ذلك فبعث ان يدفنا حيث اصيبا او لقيا ه **عبيد الله** بن عدي بن
الخيار ذكره في الصحابة ولا يثبت ويقال انه ادرك النبي صلى الله عليه وسلم ه نا محمد بن محمد المقري نا محمد بن
عبد الله الحضرمي نا ابراهيم بن الشافعي نا عيسى بن يونس عن عمر بن سعيد بن ابي حسين عن محمد بن عبد الله

بن

بن عياض عن عبيد الله بن عدي بن الخيار قال كسفت الشمس على عهد رسول الله صلى الله عليه وسلم
فصلى ركعتين يطيل في قيامهما وركوعهما ثم انصرف وقد تجلت الشمس فقال ان الشمس والقمر
لا ينكسفان لموت احد ولا لحياته الحديث ه رواه ابو احمد الزبيري عن عمر بن سعيد بن ابي حسين
عبيد الله بن عمر بن الخطاب ادرك النبي صلى الله عليه وسلم حكى عنه عبد الرحمن بن ابي بكر و
سعيد بن المسيب ه **عبيد الله** غير منسوب مختلف في حديثه نا سعيد بن ابي مريم ونا
الصوري نا المسيبي حدثني محمد بن اسحق حدثني سعيد بن ابي مريم نا سليمن بن بلال حدثني سهيل بن
ابي صالح عن محمد بن عبيد الله عن ابيه ان رسول الله صلى الله عليه وسلم قال من لقي الله وهو من
المهوتين لقي الله وهو كعابد وثن ه رواه ابن الاصبهاني عن سهيل عن ابيه عن ابي هريرة مثله ه
نا ابو عمرو نا محمد بن سليمن عن سهيل به ه **عبيد الله** بن معمر سكن المدينة ادرك النبي
صلى الله عليه وسلم مختلف في صحبته حديثه عند عروة بن الزبير ومحمد بن سيرين ه نا احمد بن عمرو
نا ابو بكر بن ابي عاصم نا ابراهيم بن الحجاج نا حماد بن سلمة عن هشام بن عروة عن ابيه عن عبيد الله
بن معمر ان رسول الله صلى الله عليه وسلم قال ما اعطي اهل بيت الرفق الا نفعهم ولا منعوه الا
ضرهم ه رواه هرون بن عبد الله عن سليمن بن حرب عن حماد مثله ه نا الصوري نا المسيبي
نا هرون نا حماد ه تفرد به حماد عن هشام ه **عبيد الله** بن جمرة بن عوف المنتفي
سكن المدينة وقال بعض المتاخرين عبيد الله بن صبرة بن عوذة اليمني ادرك النبي صلى الله عليه وسلم
ولم يرو روى عنه ابنه المنهال ه نا احمد بن محمد بن يوسف نا النبري حدثني احمد بن اسحق العسكري
نا سليمن بن محمد بن شعبة نا عمارة بن عقبة المنتفي نا محمد بن جابر عن المنهال بن عبيد الله بن جمرة
بن عوف سمعت ابي يقول اشهد لقد الاقيص بن سلمة بالادواة التي بعث بها رسول الله صلى الله
عليه وسلم ينضح بها مسجد قران او مروان ه **عبيد الله** بن اسم مولى النبي صلى الله عليه وسلم
ذكره احمد بن حنبل في الصحابة ه نا ابو بكر احمد بن جعفر بن مالك نا عبد الله بن احمد بن حنبل حدثني ابي
الحسن بن موسى الاشيب نا ابن لهيعة نا بكر بن سوادة عن عبيد الله بن اسم مولى النبي صلى الله عليه وسلم
ان رسول الله صلى الله عليه وسلم كان يقول لجعفر بن ابي طالب اشبهت خلقي وخلقي فحدث به الينو
عن عبد الله عن ابيه ه **عبيد الله** بن عبد الله الانصاري له ذكر في حديث ابي عمرو نا سليمن
بن احمد نا ابو شعيب الحراني نا يحيى بن عبد الله البابلتي نا ايوب بن نهيك سمعت عطا بن ابي رباح قال
سمعت ابن عمر يقول سمعت النبي صلى الله عليه وسلم يقول من يذهب بكتابي هذا الى بحيرة الروم وله الجنة
فقام رجل من الانصار يدعى عبيد الله بن عبد الله فقال انا اذهب به وفي الجنة ان هلكت دون ذلك
قال نعم لك الجنة ان بلغت او قتلت وان هلكت فقد اوجب الله لك الجنة فانطلق بكتاب النبي صلى الله عليه وسلم

حتى بلغ الطائف فقال انا رسول رسول رب العالمين فاذن له فدخل عليه فعرف طاغية الروم انه قد جاء
بالحق من عند نبي مرسل ثم عرض عليه كتاب النبي صلى الله عليه وسلم فقرأه الرجل ودفع الى النبي صلى الله عليه
وسلم فاخبره بالذي كان منه وما كان من قتل الرجل فقال النبي صلى الله عليه وسلم عند ذلك بعثه الله
امة وحده لذلك المقتول ه عبيد الله الثقفي ابو حرب وقيل عن حرب بن عبيد الله وهو اصح كذا
ذكره بعض المتاخرين ه انا محمد بن محمد بن يعقوب الحافظ ابي اجازة نا محمد بن ابي الثلج نا قاسم بن محمد المروزي
نا عبد الله بن عثمن ابو حمزة السكري عن عطا بن السايب حدثني حرب بن عبيد الله الثقفي ان اباه اخبره
وكان ممن وفد على النبي صلى الله عليه وسلم قال قلت يا رسول الله علمني علم الاسلام فعلمه ثم قال قد علمت
فكيف الصدقة او كيف العشور على اليهود والنصارى وليست على اهل الاسلام انما عليهم الصدقة
عبيد الله ابن خالد السلمي ه نا محمد بن ابراهيم نا ابو عروبة نا عبد الوهاب بن الضحاك نا اسماعيل بن عياش
عن عقيل بن مدرك عن خالد بن عبيد الله السلمي عن ابيه ان رسول الله صلى الله عليه وسلم قال ان الله اعطاك
عند وفاتك ثلث امور الكرن زيادة في اعمالكم ه عبد الملك بن عباد بن جعفر المخزومي حديثه عند القسم
بن جبير ه نا محمد بن علي بن جبيش نا احمد بن الحسن بن عبد الجبار نا ابراهيم بن عرعرة نا حرمي بن عمارة
نا سعيد بن السايب الطايفي نا عبد الملك بن ابي ذهيران حمزة بن عبد الله بن ابي اسماء الثقفي اخبره ان القسم
بن جبير اخبره انه سمع رسول الله صلى الله عليه وسلم يقول ان اول من اشفع له من امتي اهل المدينة و
اهل مكة واهل الطايف ه رواه عبد الوهاب الثقفي عن سعيد بن السايب عن حمزة بن عبد الله بن سبرة
عن القسم بن جبير عن عبد الملك ه ورواه محمد بن بكار عن زافر بن سليمن عن محمد بن مسلم عن عبد الملك
بن ذهير عن حمزة بن ابي شمر عن محمد بن عباد عن النبي صلى الله عليه وسلم اخبره ه عبد الملك بن اكيدر صاحب
دومة الجندل ه نا ابو احمد العطرفي نا ابو الحسن المصري بالبصرة نا موسى بن نصير بن سلام نا عمرو بن
محمد بن الحسن البصري نا يحيى بن وهب بن عبد الملك بن اكيدر صاحب دومة الجندل عن ابيه عن جده
قال كتب النبي صلى الله عليه وسلم الى ابي ولم يكن معه خاتم فختمه بظفره رواه عبد السلام بن محمد
عن ابراهيم بن عمرو بن وهب ابن الكلبي عن ابيه عن جده ه عبد العزيز بن ابو عبد الغفور غير
منسوب ه نا احمد بن جعفر بن سلم نا احمد بن علي الابار نا مروان بن جعفر بن سعيد بن سمرة نا عبد
الرحمن بن محمد المحاربي عن عثمن بن مطر البصري عن عبد الغفور بن عبد العزيز عن ابيه قال قال
رسول الله صلى الله عليه وسلم قال ان رجب شهر عظيم يضاعف فيه الحسنات من صام فيه يوما كان
كسنة ه عبد العزيز بن اليمان اخو حذيفة ذكره بعض المتاخرين وهو وهم وصوابه عبد العزيز
بن اخي حذيفة بن اليمان ه نا ابو بكر بن مالك نا عبد الله بن احمد بن حنبل حدثني ابي نا اسماعيل بن عمر وخلف
بن الوليد قالا نا يحيى بن زكريا ابن ابي زائدة عن عكرمة بن عمار عن محمد بن عبد الله الدولي قال قال عبد العزيز

اخو حذيفة

اخو حذيفة كان رسول الله صلى الله عليه وسلم اذا لحق به امر صلى رواه محمد بن اسحق السراج عن اسحق بن
موسى الانصاري عن الحسن بن زياد الهمداني عن ابن جريج عن عكرمة عن محمد بن عبيد الله بن ابي قدامة
عن عبد العزيز بن اخي حذيفة ان النبي صلى الله عليه وسلم كان اذا لحق به امر بادر الى الصلوة ه وناه
محمد بن معمر نا عبد الله بن محمد السري نا سريج بن يونس نا يحيى بن زكريا عن عكرمة بن عمار عن محمد
بن عبد الله الدولي عن عبد العزيز بن اخي حذيفة عن حذيفة ان النبي صلى الله عليه وسلم كان اذا
حزبه امر صلى ه عبد العزيز بن سيف بن ذي يزن الحميري كتب اليه النبي صلى الله عليه وسلم
كتابا فيما ذكره بعض المتاخرين ولم يزد على ما ذكرنا عنه والذي كتب اليه رسول الله صلى الله عليه وسلم
ذرعة بن سيف ذي يزن ولا اعلم احدا قال عبد العزيز غيره ولم يذكر لذلك رواية ولا بيانا ه عبد العزيز
بن الاصم المؤذن نا ابو بكر بن خلاد نا الحارث بن ابي اسامة نا روح بن عبادة نا موسى بن عبيدة
عن نافع عن ابن عمر قال كان النبي صلى الله عليه وسلم موذنا احدهما بلال بن رباح والاخر عبد العزيز
الاصم ه عبد القيوم ابو عبيدة الازدي مولاهم وفد على رسول الله صلى الله عليه وسلم مولاه ابي
راشد الازدي ه نا سليمن بن احمد نا علي بن سعيد الرازي نا عبد الجبار بن يحيى بن الفضل بن يحيى بن
قيوم الازدي حدثني جدي الفضل بن يحيى بن قيوم عن ابيه عن جده قيوم ويكنى ابا عبيد قال كنت
مع ابي راشد الازدي عن رسول الله صلى الله عليه وسلم حين وفد عليه فقال النبي صلى الله عليه وسلم
كابي راشد ما اسمك قال عبد العزيز ابو معوية قال كلا ولكنك عبد القيوم ابو راشد قال فمن هذا
معك قال مولاي قال ما اسمه قال قيوم قال كلا ولكنه عبد القيوم ابو عبيد ه عبد الجبار
بن الحارث ابو عبيد حدثناه عن الحسن بن علي النيسابوري نا محمد بن الحسن بن قتيبة نا اسحق
بن سويد نا ابراهيم بن عطرفة بن سلم المدني ثم احد بني مناف حدثني ابي الطرفة بن سلم انه
سمع ابا محدث عن عبد الله بن الكدير بن ابي طلاسة بن عبد الجبار بن الحارث بن مالك الذهبي
ثم المنادي عن ابيه عن جده ابي طلاسة عن عبد الجبار بن الحارث بن مالك قال وفدت على رسول
الله صلى الله عليه وسلم من ارض شنوءة فاتيت النبي صلى الله عليه وسلم فحييته بتحية العرب فقلت
انعم صباحا فقال ان الله قد نهى عن هذه التحية بالتسليم بعضها على بعض فقلت
السلام عليكم يا رسول الله فقال لي عليكم السلام ثم قال لي اسمك فقلت الجبار بن الحارث فقال
لي انت عبد الجبار بن الحارث فقلت نعم انا عبد الجبار بن الحارث فاسلمت وبايعت النبي صلى الله عليه
وسلم فلما بايعت قيل له ان هذا المنادي فارس من فرسان قومه قال فخلفني رسول الله صلى الله
عليه وسلم على فرس فاقمت عند رسول الله صلى الله عليه وسلم اقاتل معه فتفقد رسول الله

صلى الله عليه وسلم صهيل فرسي الذي حملني عليه فقال لي لا اسمع صهيل فرس الحدسي فقلت يا رسول
الله بلغني انك ناديت بصهيل فحصيت فنهى رسول الله صلى الله عليه وسلم عن خصاء الخيل فقلت لو
لو سالت النبي صلى الله عليه وسلم كتابا بما سالة ابن عمك تميم الداري فقلت اعاجلا سالة ام لا فقال
بل عاجلا سالة فقلت عن العاجل رغبت ولكن اسال رسول الله صلى الله عليه وسلم ان يعينني
غدا بين يدي الله عز وجل ه **عبد الاعلى** بن عدي البهراني ذكره محمد بن عثمن بن ابي شيبة
في الوحدان ه نا محمد بن احمد نا محمد بن عثمان بن ابي شيبة نا سفين بن بشر نا اسماعيل بن عياش
عن عبد الله بن بشر الطبراني عن عبد الرحمن بن عدي البهراني عن اخيه عبد الاعلى بن عدي ان
رسول الله صلى الله عليه وسلم دعا علي بن ابي طالب يوم غدير خم فعممه وارخى عذبة العمامة
من خلفه ثم قال هكذا فاعتموا فان العمائم سيما الاسلام وهي حاجز بين المسلمين والمشركين ه
عبد الحميد بن حفص بن المغيرة بن عبد الله بن عمر بن مخزوم ابو عمرو امه ثقفية زوج فاطمة
بنت قيس ه نا ابو عمرو بن حمدان نا الحسين بن سفين نا محمد بن خالد نا ابي عن ابن ابي ليلى عن ابي الزبير
عن جابر عن عبد الحميد ابن عمرو وكان تحت فاطمة بنت قيس قطعها ثلثا فاتت النبي صلى الله عليه
وسلم فقال لا نفقة لها ه نا سليمن بن احمد نا يحيى بن عثمن بن صالح نا ابي نا ابن لهيعة عن الحرث بن يزيد
عن علي بن رباح عن ناشرة بن سمي انه سمع عمر بن الخطاب يقول يوم الجابية اني نزعت خالد بن الوليد
وامرت ابا عبيدة بن الجراح فقام ابو عمرو بن حفص من المغيرة فقال والله لقد نزعت عاملا استعمله
رسول الله صلى الله عليه وسلم واغمدت سيفا سله رسول الله صلى الله عليه وسلم ووضعت لواء عقده
رسول الله صلى الله عليه وسلم **عبد المطلب** بن ربيعة بن الحارث بن عبد المطلب بن هاشم ه قال
مصعب الزبيري كان عبد المطلب رجلا على عهد النبي صلى الله عليه وسلم ولم يزل بالمدينة الى زمن
عمر ثم تحول الى دمشق فمات بها ه نا ابو احمد العطريفي نا ابو خليفة نا عبد الله بن محمد بن اسما
نا جويرية عن مالك بن انس عن الزهري ان عبد الله بن عبد الله بن نوفل بن الحرث بن عبد المطلب
حدثه ان عبد المطلب بن ربيعة بن الحارث حدثه قال اجتمع ربيعة والعباس فقالا والله لو بعثنا
هذين الغلامين الى رسول الله صلى الله عليه وسلم فكلماه فامرهما على هذه الصدقات فكلما رسول
الله صلى الله عليه وسلم سبقناه الى الحجرة فقمنا عند هلحق جانا فاخذ باذاننا ثم قال اخرجا ما تقضيا
ان ثم دخل ودخلنا عليه وهو يومئذ عند زينب بنت جحش فذكر الحديث بطوله ه رواه يونس وصالح بن
كيسان مثله عن الزهري ه ورواه ابن اسحق عن الزهري عن محمد بن عبد الله بن نوفل عن عبد المطلب ه
ورواه محمد بن فضيل عن يزيد بن ابي زياد عن عبد الله بن الحارث عن عبد المطلب بن ربيعة نحوه ه

عبد بن غنم الدوسي ابو هريرة وقال شعبة اسمه عبد شمس وقيل عبد نهم وقال بكر بن بكار اسمه عمرو بن
عبد غنم وقيل عامر بن عبد شمس وقيل عبد ياليل وقيل عبد العزى وقيل عامر بن عبد نشرة وقال ابو عبيد
اسمه عامر بن عميرة وقال هشام بن محمد اسمه عمير بن عامر وقيل سعد بن الحرث وقيل سكين بن وذمة
وقيل سكين بن مل وقيل سكن بن صخر وقيل سكين بن هاني وقيل عبد الله بن عايذ قاله الواقدي والوليد بن
عبد الله النسابة وقال يحيى بن بكير اسمه عبد الله بن عمرو ه وقال الاعمش عن ابي صالح اسمه عبد الرحمن بن صخر ه
وقال سفين بن حسين عن الزهري عن المحرر بن ابي هريرة كان اسم ابي عبد الرحمن بن غنم ه وقال ابراهيم
بن الفضل المخزومي كان اسمه في الجاهلية عبد شمس وكنيته ابو الاسود فسماه رسول الله صلى الله عليه وسلم
عبد الله وكناه بابي هريرة ه وقال عبد الله بن رافع قلت لابي هريرة لم اكنوك بابي هريرة قال اما تفرق مني
قلت بلى اني لاهابك فقال كنت ارعى غنم اهلي فكانت لي هريرة صغيرة العب بها فكنني ابا هريرة وكان
النبي صلى الله عليه وسلم يكنيه اباهريرة كان لحقه ابو كريم من بني سليم بن فهم بن غنم بن دوس ه وقال محمد بن
سعد عن هشام بن محمد الكلبي اسم ابي هريرة عمير بن عامر بن عبد بن طريف بن عتاب بن ابي صعب بن
وهبة بن سعد بن ثعلبة بن سليم بن فهم بن غنم بن دوس ه وابي هريرة بنت صفيح بن الحارث بن ابي
صعب بن هبة بن سعد بن ثعلبة اسلمت وماتت مسلمة ه كان احفظ الصحابة لاخبار رسول الله صلى
الله عليه وسلم واثاره ودعا له رسول الله صلى الله عليه وسلم بان يحببه الله الى المومنين من عباده كان
اسلامه بين الحديبية وخيبر قدم المدينة مهاجرا والنبي صلى الله عليه وسلم بخيبر فشهد فتح خيبر وله
يسهم له سكن الصفة ولم يشتغل بالصفق في الاسواق ولا بغرس الودي وقطع الاعناق لزم النبي صلى الله
عليه وسلم ثلث سنين تخاذا للعدم والاملاق فكان يشهد اذا غابوا ويحفظ اذا نسوا بسط نمرة النبي
صلى الله عليه وسلم حتى افرغ فيها من حديثه فجمعها الى صدره فصار للعلوم واعيا ومن الهموم خاليا كان
من اروى الصحابة عن رسول الله صلى الله عليه وسلم واحفظهم توفي بالعقيق وقيل بالمدينة سنة سبع
وقيل ثمان وقيل تسع وخمسين في ايام معوية مدت بالشام وبالعراق وبالبحرين كان من الذاكرين
لله كثيرا ومن الشاكرين نعم الله وبعد ان كان فقيرا الجيب صاحب الزهد والمبارك الميمون والمولى
حفظ الصدقات من العمر المعد المخزون ه نا محمد بن اسحق نا ابراهيم بن سعدان نا بكر بن بكار نا عمر بن
علي المقدمي نا سفين بن حسين عن الزهري عن المحرر بن ابي هريرة قال كان اسم ابي عبد عمرو بن عبد غنم
ورواه محمد بن ابي بكر بن المقدمي عن عمه عمر وقال كان اسم ابي عبد الرحمن بن غنم ه نا احمد بن محمد بن
نا عبد الله بن محمد البغوي نا احمد بن منصور نا يحيى بن بكير قال اسم ابي هريرة عبد الله بن عمرو قال و
يقال عبد العزى ويقال سكن بن صخر ه نا محمد بن احمد بن الحسن نا محمد بن عثمن بن ابي شيبة قال سمعت عمر
ابا بكر بن ابي شيبة يقول اسم ابي هريرة عبد شمس ه نا ابو بكر بن مالك نا عبد الله بن احمد بن حنبل حدثني

ابي قال اسم ابي هريرة عبد الله ه نا ابو احمد محمد بن احمد نا عبد الله بن محمد بن شيرويه قال سمعت اسحق بن
ابراهيم الحنظلي يقول ابو هريرة حلف في اسمه فقيل سكين بن مالك وقيل سكين بن هاني وقال بعض اهل العلم لا بل
هو عامر بن عبد شمس وقيل عامر بن عبد نهم ه نا الصوري نا الينبعي نا احمد بن علي المخزومي نا ابن عمر
القرشي حدثني محمد بن مسلمة نا ابراهيم بن الفضل المخزومي قال كان اسم ابي هريرة في الجاهلية عبد شمس وكنيته
ابو الاسود فسماه رسول الله صلى الله عليه وسلم عبد الله وكناه بابي هريرة ه نا احمد بن محمد بن يوسف نا البغوي
نا الحسن بن عرفة نا ابو اسامة المؤدب عن الاعمش عن ابي صالح عن ابي هريرة واسمه عبد الرحمن بن صخر
نا ابن حامد بن جبلة نا محمد بن اسحق حدثني محمد بن ادريس نا الاويسي نا ابن لهيعة قال اسم ابي هريرة عبد
نهم بن عامر ه نا ابو حامد بن جبلة نا محمد بن اسحق نا علي بن مسلم نا روح بن عبادة نا اسامة بن زيد عن
عبد الله بن رافع قال قلت لابي هريرة لم كنوك ابا هريرة قال اما تفرق مني قلت بلى والله اني لاهابك قال
كنت ارعى غنم اهلي وكانت لي هريرة صغيرة فكنت اضعها بالليل في شجرة فاذا كان النهار ذهبت بها
معي فلعبت بها فكنوني ابا هريرة ه نا ابو حامد بن جبلة نا محمد بن اسحق نا محمد بن علي الدبري حدثني ابي عن
سفين عن هشام بن عروة قال مات ابو هريرة سنة سبع وخمسين ه نا ابو حامد بن جبلة نا محمد قال
سمعت يوسف بن موسى سمعت عبد الرحمن بن مغرا المقدسي يقول مات ابو هريرة سنة ثمان وخمسين
نا ابو حامد بن جبلة نا محمد بن اسحق نا علي بن مسلم نا روح نا كهمس بن الحسن عن عبد الله بن شقيق قال
قال ابو هريرة لا اعرف احدا من اصحاب النبي صلى الله عليه وسلم احفظ لحديثه مني ه نا حبيب بن الحسن
نا حبيب بن الحسن نا محمد بن هرون نا محمد بن ابي بكر نا عمر بن عبد الله بن الرومي حدثني ابي عن ابي هريرة
قال حفظت عن رسول الله صلى الله عليه وسلم خمس جرب فلو اخرجت منها جرابين ولو اخرجت الثالث
لرجمتموني بالجارة ه نا ابراهيم بن عبد الله نا محمد بن اسحق نا قتيبة بن سعيد نا عمر بن عبد الله بن
الرومي نحوه ه نا ابو بكر بن خلاد نا الحارث بن ابي اسامة نا كثير بن هشام نا جعفر بن برقان سمعت ميمون
الاصم يقول سمعت ابا هريرة يقول يقولون اكثرت يا ابا هريرة والذي نفسي بيده لوددت انكم بكل ما
سمعته من رسول الله صلى الله عليه وسلم لرميتموني بالقشع معاكم ما ناظرتموني ه نا ابراهيم بن
محمد بن حمزة حدثني سليم بن عصام نا حرش بن محمد نا ابو اسامة نا اسماعيل عن قيس عن ابي هريرة
قال لما قدمت على النبي صلى الله عليه وسلم قلت في الطريق بالليل من طولها وغنائها على انها من
دارة الكفر بحت قال وابق غلام لي في الطريق فلما قدمت على النبي صلى الله عليه وسلم بايعته
فبينما انا عنده اذ طلع الغلام فقال يا ابا هريرة هذا غلامك فقلت هو حر لوجه الله فاعتقته ه
نا ابو محمد بن حيان نا ابو يعلى الموصلي نا ابو خيثمة نا عمر بن يونس اليمامي نا عكرمة بن عمار عن ابي كثير
حدثني ابو هريرة قال كنت ادعوا امي الى الاسلام وهي مشركة فدعوتها يوما فاسمعتني في رسول

الله

الله صلى الله عليه وسلم ما اكره فاتيت رسول الله صلى الله عليه وسلم وانا ابكي فقلت يا رسول الله اني كنت ادعوا
امي الى الاسلام فتابى علي فدعوتها اليوم فاسمعتني ما اكره فادع الله ان يهدي ام ابي هريرة فقال رسول
الله صلى الله عليه وسلم اللهم اهد ام ابي هريرة قال فخرجت مستبشرا بدعوة النبي صلى الله عليه وسلم فلما
صرت الى الباب اذا هو مجاف فسمعت امي خشف قدمي فقالت مكانك يا ابا هريرة وسمعت خضخضة
الماء ولبست درعها وعجلت خمارها وقالت يا ابا هريرة اشهد ان لا اله الا الله واشهد ان محمدا عبده
ورسوله فرجعت الى رسول الله صلى الله عليه وسلم وانا ابكي من الفرح فقلت يا رسول الله ابشر قد استجاب
الله لك وهدى ام ابي هريرة فحمد الله وقال خيرا فقلت يا رسول الله ادع الله ان يحببني انا وامي الى عباده
المؤمنين ويحببهم الينا فقال رسول الله صلى الله عليه وسلم اللهم حبب عبيدك هذا يعني ابا هريرة
وامه الى عبادك المؤمنين وحبب اليهما المؤمنين فما خلق الله مؤمنا يسمع بي ولا يراني الا احبني ه
نا سليمن بن احمد نا ابو زرعة نا ابو اليمان اخبرنا شعيب بن ابي حمزة عن الزهري حدثني سعيد بن
المسيب وابو سلمة بن عبد الرحمن ان ابا هريرة قال انكم تقولون ان ابا هريرة يكثر الحديث عن رسول
الله صلى الله عليه وسلم تقولون ما للمهاجرين والانصار لا يحدثون عن النبي صلى الله عليه وسلم مثل
حديث ابي هريرة وان اخواني من المهاجرين كان يشغلهم الصفق بالاسواق وكان يشغل اخواني
من الانصار عمل اموالهم وكنت امرءا مسكينا من مساكين الصفة الزم النبي صلى الله عليه وسلم
على بطني فاحضر حين يغيبون واعي حين ينسون وقد قال النبي صلى الله عليه وسلم في حديث يحدثه
يوما لن يبسط احد ثوبه حتى اقضي مقالتي هذه ثم يجمع اليه ثوبه الا وعى ما اقول فبسطت نمرة
لي حتى اذا قضى النبي صلى الله عليه وسلم مقالته جمعتها الى صدري فما نسيت من مقالة رسول الله
صلى الله عليه وسلم تلك من شيء ه رواه مالك وابن عيينة والناس عن الزهري عن الاعرج ه نا محمد بن
علي نا الحسين بن مودود نا محمد بن المثنى نا ابو بكر الحنفي نا عبد الله بن ابي عمر سمعت سعيد بن
ابي هند عن ابي هريرة ان رسول الله صلى الله عليه وسلم قال لا تسلني من هذه الغنائم التي يسألني
اصحابك فقلت اسألك ان تعلمني مما علمك الله قال فنزع نمرة على ظهري فبسطها بيني وبينه حتى
كاني انظر الى القديد بين عليها قال فحدثني حتى اذا استوعبت حديثه قال اجمعها نصرها
اليك فاصبحت لا اسقط حرفا مما حدثني ه رواه المقري والحسن نحوه وابو الربيع نا ابو
بكر بن خلاد نا ابراهيم الحربي نا عفان بن مسلم ونا حبيب بن الحسن نا يوسف القاضي نا
عمرو بن مرزوق نا سليم بن حيان عن ابيه عن ابي هريرة انه كان يقول نشأت يتيما وهاجرت
مسكينا وكنت اجيرا لابن عفان وابنة غزوان على طعام بطني وعقبة رجلي احط لهم
اذا نزلوا واحدوا لهم اذا ساروا فالحمد لله الذي جعل الدين قواما وجعل ابا هريرة اماما

رواه عبد الرحمن بن مهدي عن سليم مثله وقال لجبير لا بنت غزوان ه رواه ابن سيرين ومضاد
بن حزن ه نا ابراهيم وابو حامد قالا نا محمد بن اسحق نا قتيبة نا ابن لهيعة عن ابي يونس عن
ابي هريرة انه صلى بالناس يوما فلما سلم رفع صوته فقال الحمد لله الذي جعل الدين قواما وجعل
ابا هريرة اماما بعد ان كان لجبير لا بنت غزوان على شبع بطنه وعقبة رجله ه نا ابو بكر بن خلاد
نا الحارث بن ابي اسامة نا خالد بن القسم نا حماد بن زيد نا مهلب عن ابي العالية عن ابي هريرة
قال اتيت رسول الله صلى الله عليه وسلم بتمرات فقلت ادع لي فيهن بالبركة قال فصففهن ودعا
قال خذهن واجعلهن وزود واذا احتجت فادخل يدك ولا تنثر نثرا قال فجهزت منه كذا
وكذا وسقا في سبيل الله وكنا ناكل منه ونطعم وكان لا يفارق حقوي حيث ما ذهبت فلما كان
يوم الدار يوم عثمن بن عفان انقطع فذهب ه ورواه ايوب عن ابن سيرين وزيد العمي عن
سعيد بن المسيب وابو المتوكل وزيد بن ابي منصور عن ابيه كلهم عن ابي هريرة نحوه ه نا ابو بكر بن
مالك نا عبد الله بن احمد بن حنبل نا ابراهيم بن زياد سبلان نا ابن علية عن خالد الحذاء عن عكرمة
قال قال ابو هريرة اني لاستغفر الله واتوب اليه كل يوم اثني عشر الف مرة وذلك على قدر ديني او قال
دينه ه نا ابو بكر محمد بن الحسن بن كوثر نا محمد بن غالب نا عثمن بن الهيثم نا عوف عن محمد بن سيرين
عن ابي هريرة قال وكلني رسول الله صلى الله عليه وسلم زكوة رمضان ان احتفظ بها فاتاني
آت فجعل يحثو من الطعام فاخذته قال دعني فاني محتاج وعلي عيال وشكا حاجة فرحمته وخليت
سبيله فاصبحت فقال النبي صلى الله عليه وسلم يا ابا هريرة ما فعل اسيرك البارحة قلت يا نبي الله شكا
حاجة وعيالا فرحمته وخليت سبيله قال انه قد كذبك وسيعود الحديث بطوله ه نا سليمن
بن احمد نا احمد بن عبد الوهاب نا ابو اليمان اخبرنا شعيب بن ابي حمزة عن عبد الله بن عبد الرحمن
بن ابي حسين اخبرني نافع بن جبير عن ابن عباس قال اخبرني ابو هريرة ان رسول الله صلى
الله عليه وسلم قال بينا انا نائم وفي يدي سواران من ذهب فاهمني شانهما فاوحي الي في المنام
ان انفخهما فنفختهما فاولتهما كذابين يخرجان بعدي فكان احدهما العنسي والآخر مسيلمة
عبد عوف بن الحرث البصري ابو حازم والد قيس وقيل عوف بن عبد الحارث بن معوية
بن اسلم بن احمس ه نا محمد بن اسمعيل نا ابراهيم بن سعدان نا بكر بن بكار نا شعبة نا اسماعيل بن
ابي خالد سمعت قيس بن ابي حازم يحدث عن ابيه انه اتى النبي صلى الله عليه وسلم وهو يخطب
ح ونا عبد الله بن جعفر نا يونس بن حبيب نا ابو داود نا شعبة عن اسماعيل عن قيس بن
ابي حازم قال كان رسول الله صلى الله عليه وسلم يخطب فراى ابي في الشمس فامر اراوحي اليه ان
ادن الى الظل ه رواه الناس عن اسماعيل نحوه ه نا محمد بن احمد بن الحسن نا ابراهيم بن هاشم ح ونا سليمن بن

احمد نا احمد بن محمد بن داود الجند يسابوري قالا نا محمد بن عقبة السدوسي نا يحيى بن ابي بردة بن
عبد الله بن ابي بردة بن ابي موسى الاشعري نا اسماعيل بن ابي خالد عن قيس بن ابي حازم عن ابيه
انه اتى النبي صلى الله عليه وسلم وهو بذي الحلية فقال ما لك من مال قال بلى من كل المال قد اتاني الله
من الابل والبقر والغنم قال من كان له مال فليرى عليه ه **عبد الجد** بن ربيعة بن جبران الحكم
الحكمي عداده في المصريين تفرد بحديثه اهل مصر ه نا عن عبد الرحمن بن احمد بن يونس بن عبد الاعلى
نا عبد العزيز بن احمد الخلال الاجري نا عبيد بن سعيد بن كثير بن عفير نا ابي نا خلف بن المنهال
نا المصطلق بن سلمن بن المطلب الحكمي عن خطاب بن نصير الحكمي عن عبد الله بن خليل عن عبد الجد بن
ربيعة بن جبر بن الحكم الحكمي انه كان عند النبي صلى الله عليه وسلم فاتاه الحيا فرمة وعنده ناس من اهل
اليمن وعنده عيينة بن حصن فدعا للقوم فما بقي منا احد الا النبي صلى الله عليه وسلم ورجل اسود
شوبه فقلت ما هذه السنة فقال رسول الله صلى الله عليه وسلم هذا الحيا رحمة الله اهل اليمن ادحوه قومك
عبد خير بن يزيد الخيواني من همدان ابو عمارة ادرك زمان النبي صلى الله عليه وسلم وذكر
ان كتاب النبي صلى الله عليه وسلم اتاهم باليمن ه نا محمد بن علي بن عاصم نا ابو يعلى الموصلي نا الحسين بن
حماد الكوفي نا مسهر بن عبد الملك بن سلع الهمداني حدثني ابي قال قلت لعبد خير كم اتى عليك قال عشرين
ومائة سنة كنت غلاما ببلدنا باليمن فجاءنا كتاب رسول الله صلى الله عليه وسلم فنودي في الناس
فخرجوا فكان ابي فيمن خرج فلما ارتفع النهار جاء ابي فقالت له امي ما حبسك وهذه القدور قد بلغت
وهؤلاء عيالك ينضورون يريدون الغداء فقال يا ابا فلان اسلمنا فاسلمي واستصبينا فاستصبي
قال قلت له ما قوله استصبينا قال هو في كلام العرب اسلمنا قال ومري بهذه القدور فلتهرق
للكلاب وكانت ميتة فهذا ما اذكره من امر الجاهلية ه نا في المسند من المقلين ه ونا محمد نا محمد
بن السري نا عبد الله بن عبد الرحمن بن نا محمد بن جعفر الكوفي نا مسهر به بطوله سواء نا ه احمد بن
بندار نا عبد الله بن احمد بن اسيد نا محمد بن خلف نا مسهر بن عبد الملك بن سلع نحوه ه عبد رضاه
المزني ابو مكنف وفد على النبي صلى الله عليه وسلم وكتب له كتابا الى معاذ نزل ناحية الاسكندرية
لا يعرف له رواية قاله الخليل ذكره على ابي سعيد بن عبد الاعلى ه عبد رداء ابو مرة الاسلمي روى
عنه ابنه عبد الله قال احمد بن حنبل ويحيى بن معين اسمه عبده ه نا محمد بن احمد بن الحسن نا ابو شعيب
الحراني نا ابو جعفر النفيلي نا محمد بن سلمة عن محمد بن اسحق قال بلغني عن من لا اتهم عن ابي مرة
الاسلمي قال تزوجت امراة من قومي فاصدقتها مائتي درهم فجئت رسول الله صلى الله عليه وسلم
استعينه على نكاحي قال وكم اصدقت قال قلت مائتي درهم يا رسول الله قال سبحان الله لو كنتم تاخذون
هذه الدراهم من بطحاء واد ما زدتم والله ما عندي ما اعينك به قال فمكثت اياما واقبل رجل من بني تميم

يقال له رفاعة بن قيس او قيس بن رفاعة في بطن عظيم من جشم حتى نزل بقومه بالغابة يريدان
يجمع قومه على حرب رسول الله صلى الله عليه وسلم قال وكان ذا اسم في جشم وشرف قال فدعا
رسول الله صلى الله عليه وسلم ودعا رجلين معي من المسلمين فقال اخرجوا الى هذا الرجل حتى تاتونا
منه بخبر وعلم وقدم لنا شارفا عجفا فحمل عليها احدنا فوالله ما قامت به ضعفا حتى دعها
الرجال من خلفها بايديهم حتى استقلت وما كادت ثم قال تبلغوا على هذه واعتقبوها فقال
فخرجنا ومعنا سلاحنا من النبل والسيوف حتى اذا جئنا قريبا من الحاضر عشيشية مع غروب
الشمس كنت في ناحية وامرت صاحبي فكمنا في ناحية اخرى من حاضر القوم وقلت لهما
اذا سمعتماني قد كبرت وشددت في العسكر فكبرا وشدا معي فوالله انا كذلك ننتظر ان
نرى غرة او نرى شيا وقد عشينا الليل حتى ذهب فحمة العشا قال وقد كان لهم راع يسرح
في ذلك البلد فابطا عليهم حتى خشوا عليه ففقد صاحبهم ذلك رفاعة بن قيس فاخذ سيفه فجعله
في عنقه ثم قال والله لاتبعن اثر راعينا هذا لقد اصابه شر قال فقال نفر من معه والله لانذهب
نحن نكفيك قال والله لاتذهب الا انا قال فخذ معك قال والله لا يتبعني منكم احد قال فخرج حتى
مر بي فلما امكنني رميته بسهم فوضعته في فؤاده فوالله ما تكلم فوثبت اليه فاحتززت راسه
ثم شددت في ناحية العسكر وكبرت وشد صحابي وكبروا والله ما كان الا النجاء ممن كان فيه
عندك بكل ما قدروا عليه من نسائهم وابنائهم وما خف معهم من اموالهم قال واستقنا ابلا
عظيمة وغنما كثيرة فجئنا بها الى رسول الله صلى الله عليه وسلم وجئت براسه احمله معي فاعطاني من تلك
الابل ثلاثة عشر بعيرا في صدقتي فجمعت الى اهلي ه رواه ابراهيم بن سعد عن محمد بن اسحق وقال
بلغني عن الاسهم ه ورواه يونس بن بكير عن ابن اسحق قال حدثني جعفر بن عبد الله بن اسلم عن ابي
حدرد ه ورواه يحيى بن سعيد عن محمد بن ابراهيم التيمي عن ابي حدرد مختصرا ه ورواه ابن لهيعة
ويحيى بن ايوب عن محمد بن ابراهيم عن ابن ابي حدرد ه ورواه الليث بن سعد عن بكير بن الاشج عن
اسماعيل بن القعقاع بن عبد الله بن ابي حدرد قال تزوج جدي عبد الله بن ابي حدرد امراة
فاتى النبي صلى الله عليه وسلم يستعين به في صداقها ه ورواه عمر بن صهبان عن زيد بن اسلم
عن عطاء بن يسار عن ابي حدرد ه نا محمد بن محمد نا محمد بن عبد الله الحضرمي نا ابو كريب نا عثمان
بن سعيد عن فرج بن فضالة عن عبد الله بن عامر الاسلمي عن عبد الرحمن بن حرملة عن
ابي حدرد قال غزوت مع النبي صلى الله عليه وسلم فادركنا بليل فدخلنا في مضيق فاذا شيء يزحف
فاستيقظت فاذا هو رسول الله صلى الله عليه وسلم فقال ابو حدرد قلت نعم يا رسول الله قال
هل معنا احد من اسلم قلت لا يا رسول الله قال ما

يقتلف عيني اخرا شد علي من قريش والانصار واسلم وغفار فنا يمنع الرجل منهم ان يغزو وان
يغفر بغرة فيكون له من الاجر كاجر المجاهد في سبيل الله عز وجل ه عبد بن زمعة اخو
سودة له ذكر في حديث الزهري عن عروة عن عائشة ه نا سليمن بن احمد نا محمد بن عبدوس بن كامل
نا سعيد بن يحيى بن سعيد الاموي حدثني ابي عن محمد بن عمرو بن علقمة عن يحيى بن عبد الرحمن بن
حاطب عن عائشة قالت لما توفيت خديجة قالت خولة بنت حكيم بن الاوقص امراة عثمان بن
مظعون وذلك بمكة اي رسول الله الا تزوج قال من قالت ان شئت بكرا وان شئت ثيبا قال ومن
الثيب قالت سودة بنت زمعة قد امنت بك واتبعتك على ما انت عليه قال فاذهبي فاذكري لها
علي فخرجت فدخلت على سودة فقالت يا سودة ماذا ادخل الله عليكم من الخير والبركة قالت وما ذاك
قالت ارسلني رسول الله صلى الله عليه وسلم اخطبك عليه فقالت وددت فادخلي على ابي فاذكري
ذلك له قالت وهو شيخ كبير قد تخلف عن الحج فدخلت عليه فحييته بتحية اهل الجاهلية ثم قالت
ان محمد بن عبد الله بن عبد المطلب ارسلني اخطب عليه سودة فقال كفو كريم فماذا تقول صاحبتك قالت
تحب ذلك قال فادعيها الي فدعتها فقال اي سودة رضيت هذا ان محمد بن عبد الله بن عبد المطلب ارسل
يخطبك وهو كفو كريم افتحبين ان ازوجه قالت نعم قالت فادعيه لي فدعته فاقر وجعل فيما اخرها
عبد بن زمعة من الحج فجعل يحثو التراب فراسه فقال بعد ان اسلم اني لسفيه يومئذ حثوا التراب
ان تزوج رسول الله صلى الله عليه وسلم سودة بنت زمعة ه رواه الحارث عن محمد بن عمرو عن ابي سلمة
ويحيى بن عبد الرحمن بن حاطب قال لما هلكت خديجة فتزوج النبي صلى الله عليه وسلم سودة عن
جعل اخوها عبد بن زمعة يحثو التراب على راسه فذكر نحوه ه عبد المزني ابن يزيد ه
نا محمد بن محمد نا محمد بن عبد الله الحضرمي نا محمد بن العلا نا رشدين بن سعد عن عمرو بن
الحرث ابي ايوب بن موسى حدثه ان يزيد بن عبد المزني حدثه عن ابيه ان النبي صلى الله
عليه وسلم قال في الابل فرع وفي الغنم فرع ويعق عن الغلام ولا يمس راسه بدم ه رواه
ابن وهب عن عمرو وحده ه نا محمد بن ابراهيم نا محمد بن زنبان نا ابو الطاهر بن السرح نا ابن
وهب حدثني عمرو بن الحرث ان ايوب بن موسى حدثه ان يزيد بن عبد المزني حدثه عن ابيه
ان رسول الله صلى الله عليه وسلم قال يعق عن الغلام ولا يمس راسه بدم ه عبد بن
عبد الجدلي شيخ قديم ذكر في الصحابة ولا يصح ذكره البخاري في التابعين حديثه عند معبد بن
خالد ه من اسمه عبيد عبيد بن خالد السلمي ثم البهزي عداده في الكوفيين حديثه عند
عند عبد الله بن ربيعة وتميم بن سلمة ه نا عبد الله بن جعفر نا يونس بن حبيب نا ابو داود بن
ح ونا ابو بكر بن خلاد نا الحرث بن ابي اسامة نا ابو النضر ح ونا عبد الرحمن بن العباس نا ابراهيم

اسحق الحربي نا عفان ح ونا فاروق نا ابو مسلم الكشي نا ابو الوليد الطيالسي قالوا نا شعبة عن عمرو بن مرة
سمعت عمرو بن ميمون يحدث عن عبد الله بن ربيعة الاسلمي عن عبيد بن خالد السلمي وكان من اصحاب
النبي صلى الله عليه وسلم قال اخا النبي صلى الله عليه وسلم بين رجلين فقتل احدهما على عهد النبي صلى الله
عليه وسلم ثم مات الآخر فصلوا عليه فقال النبي صلى الله عليه وسلم ما قلتم قال قلنا اللهم ارحمه
اللهم الحقه بصاحبه فقال النبي صلى الله عليه وسلم فاين صلوته بعد صلوته واين صيامه بعد
صيامه وعمله بعد عمله ما بينهما ابعد من السماء والارض رواه زيد بن ابي انيسة ومنصور عن عمرو بن
مرة نحوه نا محمد بن احمد بن الحسن نا ابو شعيب الحراني نا عبد الله بن جعفر ح ونا محمد بن محمد نا المظفر
مطين نا عبد الجبار بن عاصم نا عبيد الله بن عمرو عن زيد بن ابي انيسة عن عمرو بن مرة عن عمرو بن
ميمون عن عبد الله بن ربيعة عن عبيد بن خالد البهزي قال اخى رسول الله صلى الله عليه وسلم بين
رجلين من اصحابه فقتل احدهما وعاش الآخر بعده ما شاء الله ثم مات فجعل اصحاب رسول الله صلى الله
عليه وسلم يدعون له وكان منتهى دعائهم ان يلحقه الله بصاحبه الذي قتل رسول الله صلى الله عليه وسلم
ايهما تقولون افضل قالوا الذي قتل قال اما تجعلون لصلوته هذا وصيامه فضلا بما بينهما ابعد
مما بين السماء والارض ففضل الذي مات على الذي قتل رواه منصور عن عمرو بن مرة مثله نا
جعفر بن محمد نا ابو حصين نا يحيى الحماني نا جرير عن منصور عن عمرو بن مرة مثله عبيد بن
وهب ابو عامر الاشعري استشهد باوطاس يوم حنين مع رسول الله صلى الله عليه وسلم لما بعثه
الى اوطاس قتله دريد بن الصمة فاستغفر الله رسول الله صلى الله عليه وسلم لابي عامر وقد روي
عن ابو موسى وابنه عامر بن ابي عامر نا ابو اسحق بن حمزة نا ابو يعلى نا ابو كريب نا ابو اسامة عن بريد
عن ابي بردة عن ابي موسى ان رسول الله صلى الله عليه وسلم بعث اباعامر على جيش الى اوطاس فلقي
دريد بن الصمة وبعثني مع ابي عامر فرمى ابو عامر في ركبته فنزع السهم فنزا منه الماء فقال انطلق
الى رسول الله صلى الله عليه وسلم فاقرئه مني السلام وقل له انه يقول لك استغفر لي فلما رجعت الى
رسول الله صلى الله عليه وسلم فاقرئه مني السلام وقل له انه يقول لك استغفر لي قال ومن عاد رسول الله
صلى الله عليه وسلم دخلت عليه فاخبرته فقلت انه قد قال قل له يستغفر لي قال فدعا رسول الله
صلى الله عليه وسلم بماء فتوضأ منه ثم رفع يديه ثم قال اللهم اغفر لعبيد ابي عامر اللهم اجعله يوم
القيامة فوق كثير من خلقك ومن الناس هنا ابو احمد محمد بن احمد وسليمن بن احمد قالا نا ابو خليفة
نا محمد بن عبد الله المخرمي نا حماد بن سلمة عن عاصم بن بهدلة عن ابي وائل عن ابي موسى قال قال
رسول الله صلى الله عليه وسلم اللهم اجعل عبيدا اباعامر فوق كثير الناس يوم القيامة نا ابو بكر بن
مالك نا عبد الله بن احمد بن حنبل حدثني ابي نا وهب بن جرير نا ابي سمعت عبد الله بن ملاذ الاشعري
يحدث عن غنيم بن اوس عن مالك بن مسروح عن عامر بن ابي عامر الاشعري عن ابيه ان رسول الله

صلى الله

صلى الله عليه وسلم قال انهم الحي الازد والاشعريون لا يفرون من القتال ولا يغلون هم مني وانا منهم
عبيد مولى رسول الله صلى الله عليه وسلم مدني سمع سليمن التيمي نا ابو بكر بن مالك نا عبد الله بن
احمد بن حنبل حدثني ابي نا معمر بن سليمن عن ابيه عن رجل عن عبيد مولى رسول الله صلى الله عليه وسلم
قال سئل اكان رسول الله صلى الله عليه وسلم يامر بصلوة بعد المكتوبة او سوى المكتوبة قال نعم بين المغرب
والعشاء رواه شعبة عن سليمن التيمي قال طرا علينا رجل في مجلس ابي عثمن النهدي فحدثنا عن عبيد
مولى النبي صلى الله عليه وسلم وسئل عن صلوة النبي صلى الله عليه وسلم فذكر صلوة بين المغرب والعشاء
نا ابو بكر بن مالك نا عبد الله بن احمد بن حنبل حدثني ابي نا ابو داود سليمن بن داود نا شعبة ورواه
ابن المبارك عن سليمن نحوه **عبيد** بن عبد الغفار مولى النبي صلى الله عليه وسلم عاقب
ذكره بعض المتاخرين مجهول لا يعرف غير متابع عليه ذكره عن سهل بن السري قال ذكره عمرو بن خالد
المحلي عن علي بن محمد النخعي عن حماد بن سلمة عن ثابت البناني عن عبيد بن عبد الغفار مولى
النبي صلى الله عليه وسلم ان النبي صلى الله عليه وسلم قال اذا ذكر الصالحون فامسكوا عن عمر ولم يرد عليه
عبيد رجل من الصحابة غير منسوب روى حديثه ابو عبد الرحمن السلمي حدثني عبيد ذكره
بعض المتاخرين نا عن منصور بن محمد السرخسي نا عبد الله بن محمود المروزي نا عبد الوارث بن
عبيد الله نا جرير بن عبد الحميد عن عطاء بن السائب عن ابي عبد الرحمن السلمي حدثني عبيد رجل من اصحاب
النبي صلى الله عليه وسلم رفعه قال اذا صلى الرجل ثم قعد في مصلاه فذكر الله فهو في صلوة وذلك ان الملائكة
تصلي عليه تقول اللهم اغفر له اللهم ارحمه واغفر له وان دخل مصلاه ينتظر الصلوة كان مثل ذلك
رواه ابن فضيل وحماد بن سلمة وغيرهما عن عطاء عن ابي عبد الرحمن عن من سمع النبي صلى الله عليه وسلم
نحوه **عبيد** بن رفاعة بن رافع الزرقي سكن المدينة قيل انه ادرك النبي صلى الله عليه وسلم
وولد في عهده مختلف فيه نا ابو بكر بن خلاد نا احمد بن ابراهيم بن ملهان نا يحيى بن بكير حدثني
الليث بن سعد عن خالد بن يزيد عن سعيد بن ابي هلال عن ابي امية الانصاري عن عبيد
بن رفاعة بن رافع قال دخلت يوما الى رسول الله صلى الله عليه وسلم وعندهم قدر تفور
بلحم فاجتبذت شحمة فاخذتها فاردتها فاشتكيت عنها سنة ثم اني ذكرت ذلك لرسول
الله صلى الله عليه وسلم فقال انه كان فيها سبعة اناس ثم مسح بطني فالقيتها اضرا في الذي
بعثه بالحق ما اشتكيت بطني حتى الساعة رواه ابو مسعود عن عبد الله بن صالح عن الليث
باسناده عن عبيد بن رفاعة عن ابيه مثله نا محمد بن احمد بن المظفر نا محمد بن مكي نا ابو
مسعود به **عبيد** بن خالد الغاني لخولة الاسود عداده في الكوفيين روى عنه رهم
بنت الاسود بن خالد بنت اخيه نسبه سليمن بن ورم فيما حكي عنه بعض المتاخرين عن اشعث بن

ابي الشعثاء عن دهم بنت الاسود بن خالد عن عمها عبيد بن خالد ان حفظ واخرج له هذا
الحديث ه ورواه ابو الاحوص وسماه عبيدة بن خالد ه نا ابو بكر بن خلاد نا الحرث بن ابي اسامة
نا سعيد بن عامر نا شعبة عن اشعث بن سليم عن عمته عن عمها قال بينا انا امشي في سكة من
سكك المدينة اذا انا باني انسان من خلفي ايخ ازار فانه ابني وابي قال فنظرت فاذا هو رسول الله
صلى الله عليه وسلم قلت يا رسول الله هو بردة ملحاء قال اوما لك في اسوة حسنة قال فنظرت
واذا ازاره الى نصف الساق ه رواه عن شعبة مثله ه ايضا موسى بن اسماعيل ابو سلمة وقيل
ابن ابي امية وموسى عن شعبة غير هذا الحديث ه ورواه الثوري ه ورواه الثوري وشيبان وابو عوانة
وابو الاحوص عن اشعث مثله ه ورواه حسين بن محمد عن سليمن بن قرم عن اشعث بن سليم عن عمته
وهي وهم عن حبيب بن خلاد خرجه ه عبيد ابو عبد الرحمن حدث عن النبي صلى الله عليه وسلم في
الايمان حديثه عند المنهال بن بحر عن حماد ه نا محمد بن علي بن مسلم نا بكر بن احمد نا عمرو بن علي نا المنهال
بن بحر نا حماد بن سلمة عن ابي سنان عن المغيرة بن عبد الرحمن بن عبيد وكان لعبيد صحبة حدثني
ابي عن جدي ان رسول الله صلى الله عليه وسلم قال الايمان ثلثماية وثلثة وثلثون شريعة من
وافى بشريعة منها دخل الجنة ه قال لم يرده عن المنهال عن حماد ه عبيد بن نضيلة الخزاعي
سكن الكوفة مختلف في صحبته ه نا محمد بن احمد بن علي نا ابراهيم بن الهيثم نا محمد بن كثير عن الافداحي
ح ونا محمد بن احمد نا محمد بن عثمن بن ابي شيبة نا اسحق بن موسى الانصاري نا الوليد بن مسلم نا الا
وزاعي عن ابي عبيد مولى سليمن عن القسم بن مخيمرة عن ابن نضيلة وقال الوليد في حديثه عبيد بن
نضيلة انهم قالوا في عام سنة سعر اذا يا رسول الله فقال رسول الله صلى الله عليه وسلم لا
يسئلني الله عن سنة احدثتها فيكم لم يامرني بها ولكن سلوا الله من فضله ه لفظ محمد بن كثير
عبيد بن المعلى بن لوذان الزرقي ثم الانصاري استشهد يوم احد ه نا حبيب بن الحسن
نا محمد بن يحيى نا احمد بن محمد بن ايوب نا ابراهيم بن سعد عن محمد بن اسحق في تسمية من استشهد
يوم احد مع رسول الله صلى الله عليه وسلم من الانصار من بني زريق بن عامر عبيد بن المعلى بن
لوذان ه عبيد بن يحيى بن لوذان احد عمال النبي صلى الله عليه وسلم بعثه عن اليمن مع معاذ
بن جبل ه نا محمد بن احمد بن الحسن نا محمد بن عثمن بن ابي شيبة نا المسيب بن عبد الملك نا سيف
بن عمر الضبي عن سهل بن يوسف بن سهل عن ابيه عن عبيد بن يحيى بن لوذان فيما كان من بعثة
النبي صلى الله عليه وسلم مع عماله الى اليمن قال امرا النبي صلى الله عليه وسلم عمال اليمن جميعا فقال
تعاهدوا الناس بالمذاكرة واتبعوا الموعظة فانها تقوي المعللين على العمل بما يحب الله وكفتا فوا
في الله لومة لائم واتقوا الله الذي اليه ترجعون ه عبيد بن سعد الزهري عن عمه يعقوب بن

ابراهيم

ابراهيم عن سيف مثله ه نا سليمن بن احمد نا محمد بن الحسن بن مكرم نا عبيد الله بن سعد نا عمي نا ابي حدثني
سيف بن عمر عن سهل بن يوسف بن سهل الانصاري عن ابيه عن عبيد بن يحيى بن لوذان وكان
من بعثه النبي صلى الله عليه وسلم مع عماله الى اليمن قال قال النبي صلى الله عليه وسلم لمعاذ بن جبل
حين بعثه معلما الى اليمن اني قد عرفت بلادك في الدين والذي نالك وذهب من مالك وركبك من
الدين وقد طيبت لك المدينة فان اهدي لك شيء فاقبل فخرج حين رجع بثلثين راسا اهدها له
بن حذيفة بن غانم بن عامر بن عبد الله بن عبيد بن عويج بن عدي بن كعب ابو جهم قاله ابو بكر بن
عاصم وقال عداده في الانصار توفي في خلافة معوية مختلف في اسمه فقيل اسم ابي جهم عامر بن
حذيفة وقيل هو صاحب الانجانية ه نا عبد الله بن محمد نا ابو بكر بن ابي عاصم نا محمد بن يحيى
الباهلي نا يعقوب بن محمد نا عبد الرحمن بن ابان عن عبد الله بن الوليد عن ابي بكر بن عبيد الله
بن ابي الجهم سمعت ابا الجهم بن حذيفة يقول لقد تركت الخمر في الجاهلية وما تركها الا خشية
الفساد على عقلي ودبني ه عبيد بن مسلم ذكره بعض المتاخرين وقال في صحبته نظر روي عن النبي
صلى الله عليه وسلم في اجر المذكر رواه عباد بن القوام عن حسين بن عبد الرحمن عن عبد الله بن مسلم
ولم يزد عليه ه عبيد بن اوس شهد بدرا ذكره ولا يعرف له رواية ذكره يونس بن بكير عن ابن اسحق في
تسمية من شهد بدرا من بني ظفر من الانصار ه نا عقب له نا حبيب بن الحسن نا محمد بن يحيى نا احمد بن
محمد نا ابراهيم بن سعد عن محمد بن اسحق في تسمية من شهد بدرا من الانصار من بني ظفر ثم من بني سواد
عبيد بن اوس بن مالك بن سواد لا عقب له ه عبيد بن معاذ بن انس الانصاري وهو عم
معاذ بن عبد الله بن حبيب الجهني كذا نسبه بعض المتاخرين واخرج له هذا الحديث ه نا ابو بكر النقاش نا
الحسين بن جعفر نا ضرار بن صرد نا عبد العزيز بن محمد عن عبد الله بن سليمن عن ابي سلمة عن
معاذ بن عبد الله بن حبيب عن ابيه عن عمه قال قال رسول الله صلى الله عليه وسلم لا باس بالغنى
لمن اتقى والصحة لمن اتقى خير من الغنى وطيب النفس من النعيم ه رواه ابن وهب عن سليمن بن
بلال عن عبد الله بن سليمن وسمى عمه عبيدا ه عبيد بن المنشناس العنبري اخو مالك وقيس
عداده في النضريين ه نا محمد بن محمد نا محمد بن سليمن المصري نا عبيد الله بن معاذ نا ابي نا المثنى بن
الصباح ح ونا سليمن بن احمد نا معاذ بن المثنى بن معاذ نا ابي نا المثنى بن الصباح عن عطاء
بن نصر بن حسان عن حصين بن ابي الجون ان اباه مالكا وعبيدا وقيسا بني المنشناس اتوا
النبي صلى الله عليه وسلم فشكوا اليه غارة رجل من بني عمهم على الناس فكتب لهم رسول الله صلى الله
عليه وسلم هذا كتاب من محمد رسول الله صلى الله عليه وسلم لمالك وعبيد وقيس بني المنشناس انكم
آمنون مسلمون على دمائكم واموالكم لا تؤخذون بجريرة غيركم ولا يجني عليكم الا ابن بكره ورواه

بعض المتأخرين من حديث معاذ بن المثنى عن أبيه وصحف فقال الحسن بن الحسين عن نصر وإنما هو
الحر بن الحصين وصحف أيضا في رجل من بني عمهم وقال من بني فهم وذكره في حرف الميم فيمن اسمه
مالك بن المنتفق أخو عبيد فأصاب وقال شكوا إليه رجلا من بني عمهم على الصواب لا على ما صحف
من بني فهم ه عبيد بن عازب أخو البراء بن عازب الأنصاري يعد في الكوفيين نا سليمان بن أحمد
نا عباس الأسفاطي نا عبد العزيز بن الخطاب نا قيس بن الربيع عن ابن أبي ليلى عن حفصة بنت البراء
بن عازب عن عمها عبيد بن عازب قال قال رسول الله صلى الله عليه وسلم لا تجمعوا بين أسي وكي
رواه إسماعيل بن عمرو البجلي عن قيس مثله ورواه بعض المتأخرين فقال عن حفصة بنت عازب
عن عمها عبيد بن عازب وإنما هي حفصة بنت البراء بن عازب ه عبيد بن ذي الجمي مختلف
في صحبته وفي إسناد حديثه وقيل عبيد بن ذي أبو يحيى سكن البصرة ه نا أبو بكر بن خلاد نا الحارث بن
أبي أسامة نا يحيى بن إسحاق السيلحيني نا سعيد بن زيد عن واصل مولى ابن عيينة نا يحيى بن عبيد
عن أبيه قال كان النبي صلى الله عليه وسلم ينبوا البول كما ينبوا المنزل ه رواه وكيع عن سعيد مثله
نا الطبري نا المصري نا هناد بن السري نا وكيع عن سعيد بن زيد مثله ورواه مثله أبو داود عن
سعيد بن زيد ه ورواه ابن زيد عن عمرو بن عاصم عن حماد وسعيد أبي زيد عن واصل عن يحيى
بن عبيد بن ذي عن أبيه عن أبي هريرة عن النبي صلى الله عليه وسلم وقال البخاري روى يحيى بن
عبيد بن ذي عن أبيه عن جده سمع عمر يقرأ ه عبيد الأنصاري غير منسوب هذه عند عبد
الله بن بريدة ه نا سليمان بن أحمد نا عبد الله بن أحمد بن حنبل نا أبو خيثمة نا إسماعيل بن علية عن
سعيد الجريري عن عبد الله بن بريدة عن رجل يقال له عبيد قال أمرنا النبي صلى الله عليه وسلم بالا
حفاء ه عبيد بن عمرو الكلابي وقيل عبيدة وهو الصحيح ه نا محمد بن علي نا أبو يحيى الموصلي نا
عفان بن أبي شيبة نا سعيد بن خيثم الهلالي حدثتني ربعية بنت عياض عن جدها عبيد بن
عمرو الكلابي قال رأيت النبي صلى الله عليه وسلم توضأ فأسبغ الوضوء وكانت ربعية إذا توضأت
أسبغت الوضوء رواه بعض المتأخرين فقال عن ربعة ووهم إنما هي ربعية ه عبيد بن
معية وقيل عبيد الله وقد تقدم ذكره ه عبيد بن معوية وقيل عبيد بن معاذ أبو عياش
الزرقي مختلف فيه والمشهور يزيد بن الصامت وقد تقدم في حرف الزاي ه عبيد بن
أبي عبيد الأنصاري من الأوس من بني أمية بن زيد بن مالك بن عوف بن عمرو بن عوف شهد
بدرا ه نا فاروق نا زياد بن الخليل نا إبراهيم بن المنذر نا محمد بن فليح نا موسى بن عقبة عن ابن شهاب
في تسمية من شهد بدرا من الأنصار من الأوس من بني عمرو بن عوف عبيد بن أبي عبيد ه
نا حبيب بن الحسن نا محمد بن يحيى نا أحمد بن محمد بن أيوب نا إبراهيم بن سعد عن محمد بن إسحاق في تسمية

من شهد

من شهد بدرا من الأنصار من الأوس من بني أمية بن زيد بن مالك بن عبيد بن أبي عبيد ه عبيد بن
زيد بن عامر بن العجلان الأنصاري الأوسي من بني عجلان بن عمرو بن عامر بن زريق شهد بدرا
نا فاروق نا زياد بن الخليل نا إبراهيم بن المنذر نا محمد بن فليح عن موسى بن عقبة عن ابن شهاب
في تسمية من شهد بدرا من الأنصار من الأوس عبيد بن زيد نا حبيب بن الحسن نا محمد بن يحيى نا
أحمد بن محمد بن أيوب نا إبراهيم بن سعد نا محمد بن إسحاق في تسمية من شهد بدرا من الأنصار
من الأوس من بني عجلان بن عمرو عبيد بن زيد بن عامر بن العجلان ه عبيد بن ثعلبة بن
الأنصاري من بني النجار من الخزرج من بني ثعلبة بن غنم بن مالك شهد بدرا ه نا حبيب نا محمد بن
يحيى نا أحمد بن محمد نا إبراهيم بن سعد عن محمد بن إسحاق في تسمية من شهد بدرا مع رسول الله صلى الله عليه
وسلم من الأنصار من الخزرج من بني ثعلبة بن غنم بن مالك عبيد بن ثعلبة ه عبيد الجهني
وكانت له صحبة يكنى أبا عاصم ه نا الطبري نا حبيب بن نصر المهلبي نا محمد بن يونس السامي نا إسماعيل
بن نصر العبدي نا علي بن عبيد الجهني عن أبيه وكانت له صحبة قال قال رسول الله صلى الله عليه وسلم
أتاني جبريل فقال إن في أمتك ثلاثة أعمال لم يعمل بها الأمم قبلها النباشون والمتشمنون والنساء
بالنساء ه رواه بعض المتأخرين غيره فقال النبازون والمتشمنون والنساء ه العركي قيل إن اسمه
عبيد أخرجه الطبراني فيمن اسمه عبيد ه نا سليمان بن أحمد نا المصري نا عثمان بن أبي شيبة نا عامر بن
إسماعيل عن حميد بن صخر عن عياش بن عباس عن عبيد الله بن جرير عن العركي أنه سأل النبي صلى الله
عليه وسلم عن ماء البحر فقال هو الطهور ماؤه الحل ميتته ه عبيد بن عمير المعافري أبو
أمية ه عبيد بن عمير بن صبح الرعيني شهد فتح مصر عداده في المصريين ذكرهما الليث بذكرهما
على أبي سعيد بن عبيد الأعلى ولم يذكرهما شيخ التسمية ه من اسمه عبيدة ه عبيدة بن الحرث
بن المطلب بن عبد مناف أحد الثلاثة الذين بارزوا المشركين يوم بدر وفيهم أنزلت هذان خصمان
اختصموا في ربهم استشهد ببدر قطع رجله فمات في منصرفه إلى المدينة بالصفراء قتله شيبة بن
ربيعة وقيل عتبة بن ربيعة أمه سخيلة بنت خزاعي بن الحويرث من ثقيف ه نا فاروق نا الطبري
نا زياد بن الخليل نا إبراهيم بن المنذر نا محمد بن فليح نا موسى بن عقبة عن ابن شهاب في تسمية من
استشهد مع رسول الله صلى الله عليه وسلم يوم بدر من قريش عبيدة بن الحرث بن المطلب قتله شيبة بن
ربيعة قطع رجله فمات بالصفراء ه نا سليمان بن أحمد نا محمد بن عمرو بن خالد الحراني نا أبي نا ابن
لهيعة عن أبي الأسود عن عروة بن الزبير في تسمية من استشهد من المسلمين يوم بدر من قريش عبيدة
بن الحرث بن المطلب قتله شيبة بن ربيعة قطع رجله فمات بالصفراء ه نا حبيب بن الحسن نا محمد بن
يحيى نا أحمد بن محمد بن أيوب نا إبراهيم بن سعد عن ابن إسحاق في تسمية من استشهد من المسلمين يوم بدر من

من قريش من بني المطلب بن عبد مناف عبيدة بن الحرث بن المطلب قطع رجله عتبة بن ربيعة حين بارزه
وقد مر به عبيدة فاثبته فمات عبيدة بالصفراء ه عبدة بن عمرو الكلابي وقيل عبيد والصحيح
عبيدة وقد تقدم حديثه نا الطلحي نا محمد بن عبد الله الحضرمي نا محمد بن موسى الواسطي نا يحيى بن عبد
الحميد الحماني نا سعيد بن حيثم حدثتني ربيعة بنت عيلان حدثتني جدتي عبيدة بن عمرو الكلابي قال رأيت
النبي صلى الله عليه وسلم توضأ فابلغ الوضوء ه عبدة بن حبيش الجعفي وقيل عبيدة بن حبيش الجعفي
يعد في البصريين ه نا محمد بن محمد نا الحضرمي نا محمد بن موسى الواسطي نا يحيى بن راشد نا حماد بن عيسى الجعفي نا
ابي عن جده عن عبيدة بن حبيش قال اتيت النبي صلى الله عليه وسلم فقلت يا رسول الله ادع الله لذنبي فقعد
ثم قال يا عبيدة انتم اهل بيت لا تصيبكم خصاصة ما اتقيتم الله ه رواه ابو يوسف القلوسي مثله عن يحيى بن
راشد ه وروي عن محمد بن موسى عن يحيى بن راشد عن حماد عن بشر عن محمد بن طلحة عن ابيه سمعت عبيد
بن حبيش نحوه ه من اسمه عبيدة عبدة بن خالد الحارثي وقيل عبيد وهو وهم تقدم ذكره
نا ابو عمرو بن حمدان نا الحسن بن سفين نا هناد بن السري نا ابو الاحوص عن اشعث بن ابي الشعثاء
عن امرأة منهم عن عبيدة بن خالد قال كنت رجلا شابا بالمدينة فنعت في بردين لي وانا مشتمل بهما
قال فطعنني رجل من خلفي اما باصبعه واما بقضيب كان معه ثم قال لها انك لو رفعت هذا كان اتقى وابقى
فالتفت فاذا رسول الله صلى الله عليه وسلم فقلت انما هي بردة ملحاء قال كسوة وان كانت بردة ملحاء اما لك
في اسوة قال فنظرت الى ازاره فاذا هو فيما بين عضلة الساق والكعبين ه رواه عماد بن زريق عن اشعث
مثله وسماه عبيدة ه نا محمد بن محمد نا الحضرمي نا عبد الله بن الحكم نا ابو الجواب نا عماد بن زريق عن اشعث
عن امرأة منهم عن عمها رجل يقال له عبيدة قال قدمت المدينة وانا شاب معجب بنفسي فذكره ه
بن عمرو قيل بن قيس السلمي المرادي يكنى ابا مسلم كان يوازي شريحا في علم القضاء مخضرم اسلم قبل وفاة
النبي صلى الله عليه وسلم بسنتين ولم يلقه توفي سنة اثنتين وستين وقيل ثلث او حين يصلى عليه الا
سود بن يزيد ه نا ابو حامد احمد بن محمد نا محمد بن اسحق الثقفي نا ابو السايب نا احمد بن بشير وابو اسامة
عن هشام عن محمد بن سيرين عن عبيدة قال اسلمت قبل وفاة النبي صلى الله عليه وسلم بسنتين ولم القه
قال ابو اسامة في حديثه وصليت ه نا ابو احمد محمد بن احمد نا احمد بن موسى بن العباس نا اسماعيل
بن سعيد نا سعيد بن عامر نا هشام بن حسان عن ابن سيرين قال صلى عبيدة قبل وفاة النبي صلى
الله عليه وسلم بسنتين ولكنه لم يره ه نا ابو بكر بن مالك نا عبد الله بن احمد بن حنبل حدثني ابي نا يحيى
بن سعيد عن هشام عن محمد عن عبيدة قال اسلمت قبل وفاة النبي صلى الله عليه وسلم بسنتين ه عبيدة
الملكي ذكره الطبراني في الصحابة ه نا سليمن بن احمد نا واثلة بن الحسن نا كثير بن عبيد الحذاء نا بقية بن
الوليد نا ابو بكر بن ابي مريم عن الهاشم بن حبيب عن عبيدة الملكي عن رسول الله صلى الله عليه وسلم انه

كان

كان يقول يا اهل القرآن لا توسدوا القرآن واتلوه حق تلاوته من آناء الليل والنهار وتغنوه وتقنوه
وادرسوا ما فيه لعلكم تفلحون ولا تستعجلوا ثوابه فان له ثواب ه عبدة بن حزن النصري وقيل عبيدة
ابو وليد السباعي من بني نصر بن معوية تفرد بالرواية عنه ابو اسحق السبيعي ه نا ابو عمرو بن حمدان
نا الحسن بن سفين نا محمد بن بشار نا عبد الرحمن بن سفين عن ابي اسحق انه سمع عبدة بن حزن النصري
قال قال رسول الله صلى الله عليه وسلم لو نهيت رجلا ان يأتوا الحمر لاتوها ولامرت بها لحاجته رواه
شعبة والثوري ويونس بن ابي اسحق عن ابي اسحق عن عبدة بعث موسى وداود وهما راعي غنم وبعثت
وانا راعي غنم ه عبدة مسهر ادرك النبي صلى الله عليه وسلم فيما زعم بعض المتأخرين روى حديثه
اسماعيل بن ابي خالد عن ابي ذرعة بن عمرو بن جرير عن عبدة بن مسهر قال قال النبي صلى الله عليه وسلم
ابن منزلكيا ان مسهر قال قلت بكعبة نجران ه رواه ابن ابي زايدة ومنصور بن ابي الاسود وغير
عن اسماعيل ه من اسمه عبادة عبادة بن الصامت بن قيس بن اصرم بن فهر بن ثعلبة بن
غنم بن سالم بن عوف بن عمرو بن عوف بن الخزرج يكنى ابا الوليد ه عقبي بدري احدي نجري نقيب
شهد المشاهد وسعد بعقد للعاقدين حين بايعوا الرسول على البيعة والتعاضد شهد البيعتين بالعقبة
الاولى والثانية فالبيعة الاولى بالعقبة بايعهم بيعة النساء على السمع والطاعة في العسر
واليسر والمنشط والمكره وان يقولوا بالحق لا تأخذهم لومة لائم وان لا ينازعوا الامر اهله و
البيعة الثانية بالعقبة على حرب الاحمر والاسود وضمن لهم بالوفاء بذلك الجنة سكن الشام استعمله
النبي صلى الله عليه وسلم على بعض الصدقات وكان يعلم اهل الصفة القرآن بعثه عمر بن الخطاب
ليعلم الناس القرآن وتوفي ببيت المقدس وقيل بالرملة سنة اربع وهو ابن اثنتين وسبعين
سنة ه روى عنه من الصحابة جابر وفضالة بن عبيد وانس بن مالك وابو امامة الباهلي والمقدام
بن معدي كرب وعبد الله بن عمرو ومحمود بن الربيع ومن اولاده الوليد ومحمد وعبد الله بنو
ادريس وابو مسلم الخولاني ونيان وجنادة بن ابي امية وجبير بن نفير وعبد الرحمن بن غنم والصنابحي
وكثير بن مرة وابو الاشعث وحطان بن عبد الله الرقاشي ه نا ابو بكر بن مالك نا عبد الله بن احمد بن
حنبل سمعت ابي يقول سمعت سفين بن عيينة عبادة بن الصامت عقبي بدري احدي نجري
وهو نقيب ه نا ابو بكر بن مالك نا عبد الله بن احمد بن حنبل حدثني ابي نا يحيى بن سعيد القطان عن
يحيى بن سعيد الانصاري قال عبادة بن الصامت ابو الوليد بدري عقبي نجري نقيب نا سليمن
بن احمد نا عبد الرحمن بن سلمة نا محمد بن ابي عمر العدني نا سفين بن عيينة عن ابن طاوس
عن ابيه عن عبادة بن الصامت ان رسول الله صلى الله عليه وسلم قال له يا ابا الوليد نا سليمن
بن احمد نا اسحق اخبرنا عبد الرزاق عن معمر عن حرام بن عثمن عن ابي مجاز عن جابر قال النقباء

كلهم من الانصار عبادة بن الصامت ه نا حبيب بن الحسن نا محمد بن يحيى المروزي نا احمد بن محمد بن
ايوب نا ابراهيم بن سعد عن محمد بن اسحق في تسمية الاثني عشر الذين شهدوا العقبة الاولى
فبايعوا [illegible] النساء وذلك قبل ان يفترض عليهم الحرب من بني عوف بن الخزرج وهم
النقباء عبادة بن الصامت بن قيس بن اصرم بن فهر بن ثعلبة بن غنم بن عوف بن الخزرج
بن عمرو بن عامر ه نا ابو بكر بن خلاد نا الحارث بن ابي اسامة نا يونس بن محمد الليثي ح ونا ابراهيم
نا محمد نا قتيبة نا الليث بن يزيد بن ابي حبيب عن ابي الخير عن الصنابحي عن عبادة بن الصامت
قال انا من النقباء الذين بايعوا رسول الله صلى الله عليه وسلم فبايعناه على ان لا نشرك بالله شيا
ولا نزني ولا نسرق ولا نقتل النفس التي حرم الله ولا ننتهب ولا نعصي بالجنة ان فعلنا ذلك
فلن يغشينا من ذلك شيا كان قضا ذلك الى الله ه رواه محمد بن اسحق عن يزيد مثله ه نا حبيب
بن الحسن نا محمد بن يحيى نا احمد بن محمد بن ايوب نا ابراهيم بن سعد عن محمد بن اسحق عن عبادة
بن الوليد بن عبادة بن الصامت عن ابيه الوليد بن عبادة عن جده عبادة بن الصامت
وكان احد النقباء قال بايعنا رسول الله صلى الله عليه وسلم بيعة الحرب وكان عبادة من
الاثني عشر الذين بايعوا في العقبة الاولى على بيعة النساء على السمع والطاعة في عسرنا و
يسرنا ومنشطنا ومكرهنا وانا لا ننازع الامر اهله وان نقول بالحق ما كنا لا نخاف في الله
لومة لائم ه رواه يحيى بن سعيد ويزيد بن الهاد وعبيد الله بن عمرو محمد بن عجلان والوليد بن
كثير وسيار ابو الحكم والحكم بن عبد الرحمن ابو نعيم والنعمن بن داود بن محمد بن عباد كلهم عن
عبادة بن الوليد نحوه ه نا سليمن بن احمد نا فرج بن الفرج نا يحيى بن بكير قال مات عبادة
بن الصامت بالشام في ارض فلسطين بالرملة سنة اربع وثلثين وهو ابن اثنين وسبعين سنة ه
نا سليمن بن احمد نا عبد الله بن محمد بن سعد بن ابي مريم نا محمد بن يوسف الفريابي نا سفين عن ثور
بن يزيد عن مكحول قال كان عبادة بن الصامت شداد بن اوس بسكان بيت المقدس ه نا محمد
بن احمد نا بشر بن موسى نا الحميدي نا سفين نا ابن طاوس عن ابيه قال استعمل رسول الله صلى
الله عليه وسلم عبادة بن الصامت على صدقة فقال اتق يا ابا الوليد كانا تاتي يوم القيامة تحمل
على رقبتك له رغا او بقرة لها خوار او شاة لها ثواج فقال وان ذا لكذا فقال رسول الله
صلى الله عليه وسلم اي والذي نفسي بيده الا من رحم الله قال فهو الذي بعثك بالحق لا اعمل على
اثنين ابدا ه نا حبيب وفاروق قالا نا ابو مسلم نا ابو عاصم عن المغيرة بن زياد حدثني عبادة بن نسي
عن الاسود بن ثعلبة عن عبادة بن الصامت قال كنت اعلم ناسا من اهل الصفة الكتاب والقران
نا سليمن بن احمد نا احمد بن عبد الوهاب نا ابو المغيرة نا بشر بن عبد الله بن يسار السلمي حدثني عبادة

بن

بن نسي عن حنادة بن ابي امية عن عبادة بن الصامت قال كان رسول الله صلى الله عليه وسلم يشغل
فاذا قدم رجل مهاجر دفعه الى رجل منا يعلمه القران فدفع رسول الله صلى الله عليه وسلم الي رجلا
فكان معي اعشيه عشا اهل البيت واقرابه القران ومما اسند نا عبد الله بن جعفر نا يونس بن
حبيب نا ابو داود نا شعبة عن قتادة عن انس عن عبادة بن الصامت قال قال رسول الله صلى
الله عليه وسلم رويا المسلم جزء من ستة واربعين جزءا من النبوة ه نا ابو بكر بن خلاد نا الحرث بن ابي
اسامة نا روح بن عبادة نا سعيد عن قتادة عن انس عن عبادة الصامت قال قال رسول الله
صلى الله عليه وسلم رويا المسلم جزء من ستة واربعين جزءا من النبوة ه نا ابو عبد الله محمد بن احمد بن
محمد نا عبد الله بن احمد الدورقي نا ابراهيم بن المنذر نا الوليد بن مسلم حدثني ابو محمد عيسى بن موسى
عن عيسى بن الحرث المذحجي انه سمع عبادة بن الصامت يقول ان رسول الله صلى الله عليه وسلم
كان يقول اني احدثكم بالحديث فيحدث الحاضر منكم الغايب ه نا محمد بن جعفر بن الهيثم نا جعفر بن
محمد الصايغ نا عبد الله بن صالح نا عبد الرحمن بن ثابت بن ثوبان عن عمر بن هاني سمع جنادة بن
ابي امية يحدث انه سمع عبادة بن الصامت يحدث عن رسول الله صلى الله عليه وسلم ان جبريل اتاه
وهو بي عك فقال بسم الله ارقيك من كل شي يوذيك من حسد حاسد وكل عين اسم الله يشفيك ه نا
سليمن بن احمد نا ابو زرعة يحيى بن صالح الوحاظي نا سعيد بن يزيد بن ذي عصوان حدثني
يزيد بن عطاء السكسكي عن معاذ بن سعد السكسكي عن جنادة بن ابي امية عن عبادة بن الصامت
ان رجلا قال يا رسول الله ما مدة رخا امتك بعدك فسكت رسول الله صلى الله عليه وسلم ثم اعاد عليه
فسكت النبي صلى الله عليه وسلم ثم قال مدة الرخاء امتي من بعدي ماية سنة قال يا رسول الله فهل لذلك
من علامة او اية قال نعم الخسف والقذف والمسخ وارسال الشياطين المجرمين على الناس ه نا سليمن بن
احمد نا ابو زرعة نا ابو اليمان نا يزيد بن سعيد بن ذي عصوان مثله ورواه ابراهيم بن سعيد الجوهري
عن يحيى بن صالح عن يزيد بن سعيد بن ذي عصوان مثله ورواه الوليد بن مسلم عن يزيد بن سعيد
ذي عصوان العنسي ه نا ابو عمرو بن حمدان نا الحسن بن سفين نا علي بن حجر نا الوليد بن مسلم عن
سعيد بن يزيد بن عطاء مثله سواه نا ابو بكر بن خلاد نا الحارث بن ابي اسامة نا عبد الوهاب بن عطا اخبرنا
سعيد عن قتادة عن الحسن عن حصين بن عبد الله عن عبادة بن الصامت وكان عقبيا بدريا احد
نقباء الانصار ان رسول الله صلى الله عليه وسلم كان اذا نزل عليه الوحي كرب لذلك وتربد له وجهه فانزل
عليه ذات يوم فلقي ذلك فلما ان سري عنه قال خذوا عني قد جعل الله لهن سبيلا الثيب بالثيب
والبكر بالبكر الثيب جلد ماية ثم الرجم بالحجارة والبكر جلد ماية ثم نفي سنة ه عبادة بن قيس بن
كعب بن قيس بن الانصاري من بني الحارث بن الخزرج شهد بدرا ه نا فاروق الخطابي نا زياد بن الطفيل

نا ابراهيم بن المنذر نا محمد بن فليح نا موسى بن عقبة عن ابن شهاب في تسمية من شهد بدرا من الخزرج من
بني الحارث بن الخزرج من الانصار عبادة بن قيس بن كعب بن قيس ه نا حبيب بن الحسن نا محمد بن يحيى
نا احمد بن محمد بن ايوب نا ابراهيم بن سعد عن محمد بن اسحق في تسمية من شهد بدرا من الانصار
من الخزرج من بني زيد بن مالك بن ثعلبة بن كعب بن الخزرج بن الحرث بن الخزرج عبادة بن قيس ه
عبادة بن فرط وقيل ابن فرض وقيل ابن فرض الليثي وهو عبادة بن فرض عروة بن جرير بن
مالك بن قيس بن مالك بن ليص ليث بن بكر بن عبد مناة بن كنانة عبادة في البصريين قتلته الموارج
بالاهواز روى عنه ابو قتادة العدوي ه نا ابو بكر بن خلاد نا الحرث بن ابي اسامة نا عفان وابو النضر
قالا نا سليمن بن المغيرة نا حميد بن هلال نا ابو قتادة عن عبادة بن فرض او فرط قال انكم لتعملون
اعمالا هي ادق في اعينكم من الشعر كنا نعدها على عهد رسول الله صلى الله عليه وسلم من الموبقات ه
رواه يونس بن عبيد وفرقد بن خالد وايوب السختياني وسهل بن اسلم العدوي وجرير بن حازم عن
حميد ولم يذكر ابا قتادة في الاسناد منهم الا فرقد عبادة الزرقي وقيل عباد وقيل ابو عبادة فان
كان ابا عبادة فاسمه سعيد بن عثمن بن خالد بن مخلد بن حارثة بن مالك بن عصب بن جشم بن
الخزرج بدري ه نا ابو بكر احمد بن السندي نا موسى بن هرون نا ابراهيم بن المنذر نا انس بن عياض عن
عبد الرحمن بن حرملة عن يعلى بن عبد الرحمن ان عبد الله بن عبادة الزرقي اخبره انه كان يصيد العصافير
في بيوت اهاب وكانت لهم قال فرايت عبادة وانا اخذت عصفورا فانتزعه مني فارسله وقال ان
رسول الله صلى الله عليه وسلم حرم ما بين لابتيها كما حرم ابراهيم مكة ه قال موسى من قال ان هذا
عبادة بن الصامت فقد وهم هذا عبادة الزرقي في صحابي ه عبادة بن الاشيب العنزي عداده
في اهل فلسطين ه نا محمد نا سهل بن السري نا ابو المطيع الجرجاني نا اسحق بن سويد الرملي نا محمد بن
جابر العنزي قال سمعت مطرف بن الحسن بن المعارف يحدث عن ابيه عن جده المعارف بن امية
العنزي عن عبادة بن الاشيب العنزي قال خرجت الى رسول الله صلى الله عليه وسلم فاسلمت وكتب
لي كتابا فيه بسم الله الرحمن الرحيم من نبي الله لعبادة بن الاشيب العنزي اني امرتك على قومك
ممن جرى عليه عملي وعمل نبي ابيك فمن قرئ عليه كتابي هذا فلم يطع او كلما سلموها فليس له من الله معون
فاتيت فمحي فاسلموه عبادة بن الخشخاش وقيل عبدة استشهد باحد فدفن هو والنعمن بن
مالك والمجذر بن زياد في قبر واحد ه نا حبيب نا محمد بن يحيى نا محمد بن ايوب نا ابراهيم بن سعد نا محمد
بن اسحق في تسمية من استشهد باحد مع رسول الله صلى الله عليه وسلم من الانصار عبادة بن الخشخاش
دفن نعمان بن مالك والمجذر بن زياد وعبادة بن الخشخاش في قبر واحد ه عبادة بن اوفى اليمني
ذكره بعض المتاخرين وقال اختلف في صحبته ولم يذكره احد في الصحابة شامي روى عن عمرو بن عبسة

وقيل

وقيل عبادة بن ابي اوفى روى عنه ابو سلام الاسود والوليد بن هشام المعيطي ويزيد بن ابي مريم
حدث عن عمرو بن عبسة فيمن اعتق امرا مسلما لوجه الله ه من اسمه عباد عباد بن
بشر بن وقش بن زغبة بن زعورا بن عبد الاشهل الاوسي شهد بدرا له عقب وقتل يوم اليمامة
روى عنه انس بن مالك وعبد الرحمن بن ثابت كان احد المتهجدين سمع النبي صلى الله عليه وسلم صوته
يقرا بالليل فقال لعائشة هذا صوت عباد ودعا له وهو الذي اضاء له العصا في الليل فمشى في ضوءها
نا فاروق الخطابي نا زياد بن الخليل نا ابراهيم بن المنذر نا محمد بن فليح نا موسى بن عقبة عن ابن شهاب
في تسمية من شهد بدرا من الانصار من بني النبيت ثم من بني عبد الاشهل عباد بن بشر بن وقش ه نا
حبيب بن الحسن نا محمد بن يحيى نا احمد بن محمد نا ابراهيم بن سعد عن محمد بن اسحق في تسمية من شهد بدرا
من بني زعورا بن عبد الاشهل عباد بن بشر بن وقش بن زغبة بن زعورا بن عبد الاشهل له عقب وقتل
يوم اليمامة شهيدا ه نا الصوري نا المنيعي نا مصعب الزبيري نا ابراهيم بن سعد عن محمد بن اسحق
عن يحيى بن عباد عن عائشة قالت تهجد النبي صلى الله عليه وسلم في بيته وتهجد عباد في بني عبد الاشهل
فسمع النبي صلى الله عليه وسلم صوته فقال يا عائشة هذا صوت عباد قلت نعم قال اللهم ارحم عبادا ه نا
عبد الله بن جعفر نا يونس بن حبيب نا ابو داود ح ونا فاروق الخطابي نا ابو مسلم الكشي نا ابو
وليد الطيالسي قالا نا حماد بن سلمة عن ثابت عن انس ان اليهود وكانت اذا حاضت منهم امراة
اخرجوها من البيت ولم ياكلوها ولم يشاربوها ولم يجامعوها في البيت فسئل رسول الله صلى
الله عليه وسلم عن ذلك فانزل الله عز وجل ويسالونك عن المحيض قل هو اذى فاعتزلوا النساء
في المحيض فامر رسول الله صلى الله عليه وسلم ان ياكلوا معهن ويشاربوهن ويجامعوهن في البيوت
ويفعلوا ما شاؤا الا الجماع فقالت اليهود ما يريد هذا الرجل ان يدع شيا من امرنا الا خالفنا فيه
فجا اسيد بن حضير وعباد بن بشير فذكرا ذلك لرسول الله صلى الله عليه وسلم من قول اليهود فقالا
يا رسول الله افلا نجامعها فتغير وجه رسول الله صلى الله عليه وسلم حتى ظننا انه قد وجد عليهما
فخرجا من عنده فهاجت رسول الله صلى الله عليه وسلم هدية لبن فبعث في اثارهما حتى سقيهما
من اللبن فظننا انه لم يجد عليهما ه رواه عبد الرحمن بن مهدي عن حماد بن سلمة مثله ه نا محمد
بن احمد بن الحسن نا محمد بن محمد بن ابي الشوارب القاضي نا موسى بن اسماعيل التبوذكي نا
حماد بن سلمة نا ثابت عن انس بن مالك عن اسيد بن حضير وعباد بن بشير كانا عند النبي صلى
الله عليه وسلم في ليلة مظلمة جدا فخرجا من عند النبي صلى الله عليه وسلم فاضاء عصا احدهما
فمشيا في ضوءها حتى اذا افترق بهما الطريق اضاء الاخر عصاه فمشى كل واحد منهما في ضوء
عصاه حتى بلغ اهله ه نا فاروق الخطابي نا ابو مسلم الكشي نا حجاج نا حماد بن سلمة عن محمد بن اسحق

عن حصين بن عبد الرحمن بن ثابت عن عباد بن بشير الانصاري ان رسول الله صلى الله عليه وسلم
قال يا معشر الانصار انتم الشعار والناس الدثار لا وتين من قبلكم ٥ عباد بن قيس بن عامر
الانصاري الزرقي شهد بدرا والعقبة لا يعرف له رواية ٥ نا فاروق الخطابي نا زياد بن الطفيل
نا ابراهيم بن المنذر نا محمد بن فليح نا موسى بن عقبة عن ابن شهاب في تسمية من شهد العقبة وبدرا
من الانصار من بني زريق عباد بن قيس بن عامر بن خالد بن مخلد الزرقي ٥ نا حبيب نا محمد بن
يحيى نا احمد بن محمد بن ايوب نا ابراهيم بن سعد عن محمد بن اسحق في تسمية من شهد العقبة
عباد بن قيس بن عامر بن خالد بن عامر بن زريق وشهد بدرا ٥ عباد بن شرحبيل الغبري
يعد في البصريين حديثه عند ابي بشر جعفر بن ابي وحشية ٥ نا عبد الله بن جعفر نا يونس بن
حبيب نا ابو داود الطيالسي ح ونا سليمن بن احمد نا جعفر نا ادم ح ونا حبيب بن الحسن و
فاروق الخطابي قالا نا ابو مسلم الكشي نا عمرو بن مرزوق قالوا نا شعبة عن ابي بشر عن عباد
بن شرحبيل قال قدمت المدينة وقد اصابني جوع شديد فدخلت حائطا فاكلت سنبلا فاكلت
منه وجعلت في ثوبي فجاء صاحب الحائط فضربني واخذ ثيابي قال فاتيت النبي صلى
الله عليه وسلم فذكرت ذلك له فقال رسول الله صلى الله عليه وسلم ما علمته اذ كان جاهلا ولا
اطعمته اذ كان ساغبا فامرني بنصف وسق من شعير ٥ رواه سفين بن بحر وعبد الصمد بن
عبد الوارث عن شعبة وقال عبد الصمد سمعت عبادا بن شرحبيل رجل من غبر ٥ ورواه سفين
بن حسين عن ابي بشر عن عباد ونحوه ٥ نا عبد الرحمن بن العباس نا معاذ بن المثنى نا
محمد بن ابي بكر نا عمر بن علي عن سفين بن حسين عن ابي بشر عن عباد بن شرحبيل قال خرجت
انا وعمي من المدينة فاصابتني مخمصة فدخلت حائطا فاذا انا بسنبل فاكلت وفركت
واكلت فجاء صاحب الحائط فضربني واخذ كساي فشكوته الى النبي صلى الله عليه وسلم فقال ما اطعمته
اذ كان جائعا ولا ادبته اذ كان جاهلا ارد عليه كساه ٥ عباد بن بشر بن قيظي
الانصاري قيل هو المتقدم من بني عبد الاشهل وقيل غيره ٥ فرقه بعض المتاخرين فاخرج له
هذا الحديث وهو الذي تقدم حديثه ٥ نا سليمن بن احمد نا مصعب بن ابراهيم بن حمزة نا ابي
نا ابراهيم بن جعفر بن محمود بن محمد بن مسلمة المغازي عن ابيه عن جدته ام ابيه توليت بنت
اسلم وهي من المبايعات قالت انا لبمقامنا نصلي في بني عارثة قال عباد بن بشر بن قيظي ان
رسول الله صلى الله عليه وسلم قد استقبل البيت الحرام فتحول الرجال مكان النساء والنساء مكان
الرجال وصلوا السجدتين الباقيتين نحو الكعبة ٥ رواه يعقوب بن محمد الزهري عن ابراهيم
بن جعفر نحوه ولم يسم عباد بن بشر وقال الجهم رجل فاخبرهم ان القبلة قد صرفت ٥ رواه

يعقوب بن

يعقوب بن ابراهيم بن سعد عن شريك عن ابي بكر بن حفص عن ابراهيم بن عباد الانصاري عن
ابيه وكان امام بني حارثة على عهد النبي صلى الله عليه وسلم قال بينما هو يصلي اذ سمع مناديا
ينادي الا ان رسول الله صلى الله عليه وسلم قد حول الى الكعبة فاستداروا راكعين نحو القبلة
نا محمد نا محمد بن عمر نا عمي القسم نا يعقوب بن ابراهيم بن سعد نا شريك به ٥ عباد
بن عمرو الديلي وقيل الليثي يعد في الكوفيين ٥ نا محمد بن جعفر بن الهيثم نا جعفر الصائغ نا
ابو غسان مالك بن اسماعيل نا مسعود بن سعد الجعفي عن عطاء بن السائب عن ابن عباد
عن ابيه انه راى رسول الله صلى الله عليه وسلم في الجاهلية واقفا في موقف راه بعد ما بعث
وقف فيه بعرفات قال وجاء رجل من بني ليث الى رسول الله صلى الله عليه وسلم فقال الا اشرك
قال ثلاث مرات فانشده الرابعة مدحة له فقال رسول الله صلى الله عليه وسلم ان كان احد من
الشعر الحسن فقد احسنت ٥ عباد ابو ثعلبة العبري سكن الكوفة حديثه عند الاسود
بن قيس ٥ نا سليمن بن احمد نا اسحق بن ابراهيم عن عبد الرزاق عن قيس بن الربيع ح ونا جعفر
بن محمد بن عمرو نا ابن حصين ح ونا محمد بن احمد نا محمد بن عثمن بن ابي شيبة قالا نا الحماني نا قيس
بن الربيع عن الاسود بن قيس عن ثعلبة بن عباد العبدي عن ابيه قال لا ادري كم سمعت رسول
الله صلى الله عليه وسلم افرادا واذ واجا يقول ما من عبد يتوضا فيحسن الوضوء فيغسل وجهه
حتى يسيل الماء على ذقنه ثم يغسل ذراعيه حتى يسيل الماء على مرفقيه ثم يغسل رجليه حتى يسيل
الماء من قبل كعبيه ثم يقوم فيصلي الا غفر الله له ما سلف من ذنبه وقال اسحق في حديثه ثعلبة
بن عمارة وقال سليمن وهم اسحق فيه انما هو ثعلبة بن عباد ٥ ورواه ابو الوليد وعلي بن علي
وغيرهما من قيس قالوا ثعلبة بن عباد ٥ عباد بن المطلب ذكره بعض المتاخرين في الصحابة
وزعم ان له ذكرا في المهاجرين ولا يعرف له رواية فذكره عن شيخه عن الطبري عن يونس بن بكير
عن ابن اسحق في هجرة الصحابة ونزل عبيدة بن الحارث وعباد بن المطلب وجماعة سالم وهو وهم
شنيع وخطا فظيع فانما هو مسطح بن اثاثة بن عباد بن المطلب نزل هو وعبيدة بن الحرث
واخواه الطفيل والحصين وسويط وطليب وجناب نقباء على اخي في العجلان هكذا نا حبيب
بن الحسن نا محمد بن يحيى نا احمد بن محمد نا ابراهيم بن سعد عن محمد بن اسحق في تسمية المهاجرين
حين قدموا المدينة قال ونزل عبيدة بن الحرث واخواه الطفيل بن الحارث والحصين بن الحارث
ومسطح بن اثاثة بن عباد بن عبد المطلب وسويط بن سعد بن حرملة وطليب بن عمير وجناب
على عبد الله بن سلمة اخي من العجلان نقباء ٥ ومسطح بن اثاثة بن عباد بن عبيدة بن الحارث
والطفيل والحصين وسويط شهدوا بدرا ولا يختلف احد من اهل المعرفة بالانساب انه مسطح

بن اثاثة بن عباد بن عبد المطلب واتفقوا ان ليس في المهاجرين احد اسمه عباد بن المطلب وانه
سقط عليه في النقل مسطح بن اثاثة وقد ران جده عباد بن المطلب صحابي مهاجري ولو تداركه
ونظر في النسخ الصحيحة من رواية يونس بن بكير عن ابن اسحق تبين له وهمه فاسرع الى اصلاحه
كان احرى ماكد واجمل به لان المهاجرين من بني المطلب مشهورون معدودون ولا يعرف
في بني المطلب ولا في غير بني المطلب صحابي مهاجري اسمه عباد بن المطلب ه عباد بن مرة
وقيل مرة بن عباد عداده في الشاميين فيما ذكره بعض المتاخرين وذكر ان حديثه رواه يحيى بن
صالح الوحاظي عن سعيد بن شنان عن ابي الزاهرية عن حبيب بن نفير عن عباد بن مرة الانصاري
انه خرج يوما فاذا النبي صلى الله عليه وسلم جالس محتجز لونه ثم عاد فقال بابي انت وامي اراك لونك
متغيرا فقال رسول الله صلى الله عليه وسلم الجوع ثم ذكر الحديث ه كذا ذكره وقال رواه الحسن بن عرفة
عن عباد بن عباد عن ابان بن ابي عياش عن سعيد بن المسيب عن مرة بن عباد فذكره ه عباد بن عبيد
قال الانصاري الاشهلي استشهد باحد ه نا فاروق الخطابي نا زياد بن الخليل نا ابراهيم بن المنذر نا
محمد بن فليح نا موسى بن عقبة عن ابن شهاب في تسمية من استشهد باحد من الانصار من بني
النبيت عباد بن سهل ه نا حبيب بن الحسن نا محمد بن يحيى نا احمد بن محمد نا ابراهيم بن سعد عن محمد بن
اسحق في تسمية من استشهد يوم احد من الانصار من بني الاشهل عباد بن سهل ه عباد العدوي
ذكره البخاري في الصحابة فيما حكي عنه بعض المتاخرين وقال خالفه غيره روى البخاري عن ثابت بن
محمد عن ابي بكر بن عياش عن عائشة بنت سعد عن عباد العدوي قال قال النبي صلى الله عليه وسلم ويل
للعرب من شر قد اقترب ه رواه غيره فقال عن عباد عن رجل من اصحاب النبي صلى الله عليه وسلم عباد
بن سنان وقيل شيبان ابو ابراهيم السلمي حليف قريش خطب الى النبي صلى الله عليه وسلم اميمة بنت ربيعة
بن الحرث ه نا ابو بكر الطلي نا عبيد بن غنام نا سفين بن وكيع عن عبد الله بن وهب نا ابن يزيد بن عياض
عن اسماعيل بن ابراهيم عن رجل من بني سليم انه خطب الى النبي صلى الله عليه وسلم امامة بنت عبد
المطلب ه نا ابو عمرو بن حمدان نا الحسن بن سفين نا عمرو بن علي نا بدل بن المحبر نا شعبة عن عباد
بن عمرو وقيل عباد بن عمرو كان يخدم النبي صلى الله عليه وسلم ه نا سليمن بن احمد نا عبدان بن احمد ونا
ابو عمرو بن حمدان نا الحسن بن سفين قالا نا بشر بن آدم نا الضحاك بن مخلد حدثني بشر بن عمارة
عربي اخبرني المعارك بن بشر بن عباد وغير واحد من اعمامي عن عباد بن عمرو وكان يخدم النبي صلى
الله عليه وسلم فخاطبه يهودي فسقط رداه عن منكبه وكان رسول الله صلى الله عليه وسلم يكره ان يرى
الخاتم فسويه عليه فقال من فعل هذا قلت انا قال تعال الي فجلست بين يديه فوضع يده على راسي
فامرها على وجهي وصدري وقال اذا اتاني سبي فاتيتني فاتيته فامر لي بجذعة وكان الخاتم على

طرف

طرف كتفه الايسر كانها دكبة عنز لفظها سواه ه عباد بن اخضر وقيل ابي اخضر نا الطلي نا
محمد بن عبد الله الحضرمي ح ونا جعفر بن محمد بن عمرو نا ابن حصين قالا نا يحيى الحماني ح ونا محمد بن
احمد نا محمد بن عثمن بن ابي شيبة نا ابراهيم بن الحسن نا الثقفي قالا نا شريك عن جابر عن معقل
الزبيري عن عباد بن الاخضر قال رايت ابن صلى الله عليه وسلم كان اذا اتته جنازة قاموا
بها الكافرون حتى حتفاه ه عباد بن شيبان ابو محمد روى عنه ابنه يحيى بن عباد ذكره
بعض المتاخرين في الصحابة فاسقطه جده شيبان فقال يحيى بن عباد عن ابيه عن النبي صلى الله
عليه وسلم في اكل الحمر وحديث اشعث بن سوار نا عبد الله بن محمد نا ابن ابي عاصم نا ابو الاشعث
نا حفص بن غياث عن اشعث عن ابي حبيرة عن جده شيبان قال دخلت المسجد فجلست الى جنب النبي
صلى الله عليه وسلم فسمعت النبي صلى الله عليه وسلم انتفخ فقال ابو محمد ثبت فم فقال هم الى العزاء ه
ذكره [illegible] نا ابو الوليد بن مروان نا جادة بن مروان عن اشعث عن يحيى بن عباد
الحبيرة عن ابيه [illegible] نا عبيد الله بن يحيى بن شريك عن ابيه عن اشعث
بن سوار عن يحيى بن عباد عن ابيه عن النبي صلى الله عليه وسلم قال [illegible] ومن اعجب لنذكر هذا الحديث
في ترجمة شيبان في باب الشين بعينه عن الحسن [illegible] وكذا كحديث شريك فقال رواه
عبد الرحمن بن شريك عن ابيه عن اشعث عن يحيى بن عباد بن شيبان عن ابيه عن جده وذكر ان
الوليد بن مروان كذلك رواه ثم ذكرهما بعينه فيمن ابيه عباد حديث جادة عن الحسن بن منصور
من دونه ه استشهد بعقبة يحدث عبد الرحمن بن شريك عن من دون ه وهذا اشتباه ظاهر
عباد بن شحيم الضبي ذكره ابن ابي عاصم في الصحابة فيما حكاه عنه بعض المتاخرين وقال انه
هو تابعي ولم يذكر له شيئا ه عباد بن جعفر المخزومي روى عنه ابنه محمد ذكره بعض المتاخرين
وقال ذكر في الصحابة ولا يعرف له رواية ولا صحبة ولم يخرج له شيئا ه من اسمه عمر عمر
بن الخطاب العدوي تقدم ذكره في العشرة ه نا ابو بكر بن خلاد نا المطارب بن ابي اسامة نا عبد
الوهاب بن عطا نا سعيد عن قتادة عن مسلم بن يسار عن حمران بن ابان عن عثمن بن عفان
عن عمر بن الخطاب رضي الله عنه قال سمعت رسول الله صلى الله عليه وسلم يقول اني لاعلم كلمة لا
يقولها عبد حقا الا حرم على النار لا اله الا الله ه غريب من حديث قتادة ه نا ابو بكر الطلي نا ابو
حصين القاضي نا يحيى بن عبد الحميد نا زهير بن علية عن مطرف عن عامر عن يحيى بن طلحة بن
عبيد الله عن ابيه قال مر بي عمر بن الخطاب فقال هل لك اركب بنا الى ارض كيبا من ارضك ما تك امارة بن عمر
اهلك قال لا ولكن قبض النبي صلى الله عليه وسلم ولما اسلد عن غاية هذا الامر فقال يا عم فانا سمعت
رسول الله صلى الله عليه وسلم من قبلك الكلمة التي راودت عليها عمي فردها علي لا يقولها عبد

عند موته الا فضع له ووجد لها روحا حين يخرج زوجه من جسده فقال طلحة صدقت والله صدقت
والله ٥ نا سليمن بن احمد نا زوج بن الفرج وعبد الرحمن بن معوية العتبي قالا نا عمرو بن خالد
الحراني نا ابن لهيعة عن خالد بن ابي عمران عن نافع عن ابن عمر عن عمر انه سمعه ان رسول الله
صلى الله عليه وسلم قال ما من نفس الا ولها باب في السماء منه ينزل رزقها ومنه يصعد عملها فاذا اراد
الله ان يرزق نفسا فتح ذلك الباب فنزل اليها رزقها فاذا اغلق لم يستطع احد فتحه حتى يفتحه الله اذا شاء
عمر بن ابي سلمة بن عبد الاسد ربيب رسول الله صلى الله عليه وسلم وهو عمر بن ابي سلمة
بن عبد الاسد بن هلال بن عبد الله بن عمر بن مخزوم ٥ امه ام سلمة زوجة النبي صلى الله عليه وسلم
واسمها هند بنت ابي امية حذيفة بن المغيرة بن عبد الله بن عمر بن مخزوم ولد بارض الحبشة
كان يوم الخندق هو وعبد الله بن الزبير في اطم حسان بن ثابت ولاه علي عليه السلام البحرين
في ولاية عبد الملك بن مروان ٥ اسند عن النبي صلى الله عليه وسلم دون العشرة توفي النبي صلى الله
عليه وسلم وهو ابن تسع سنين ٥ نا فاروق نا زياد بن الحسن نا ابراهيم بن المنذر نا موسى بن عقبة عن
ابن شهاب قال ولدت ام عمر بن ابي سلمة بارض الحبشة ٥ نا سليمن بن احمد نا احمد بن عمرو بن خالد
حدثني ابي نا ابن لهيعة عن ابي الاسود عن عروة في تسمية من هاجر الى ارض الحبشة ابو سلمة بن
عبد الاسد ومعه امراته ام سلمة فولدت بارض الحبشة عمر بن ابي سلمة ٥ نا ابو حامد بن جبلة
نا محمد بن اسحق الثقفي نا ابو همام السكوني نا علي بن مسهر عن هشام بن عروة عن عمر بن ابي سلمة
عن ابيه عن ابن الزبير قال كنت انا وعمر بن ابي سلمة يوم الخندق ومع نسوة باطم حسان فكان
يطاطي لي مرة وانظر واطاطي له فينظر فكنت اعرف ابي اذ مر على فرسه في السلاح الى بني قريظة
نا محمد بن علي نا عمرو بن احمد بن اسحق نا خليفة بن خياط شباب قال عمر بن ابي سلمة امه ام سلمة
زوج النبي صلى الله عليه وسلم اسمها هند بنت ابي امية واسم ابي امية حذيفة بن المغيرة بن عبد
الله بن عمر بن مخزوم وعمر بن ابي سلمة مات في ولاية عبد الملك بن مروان ٥ نا سليمن بن احمد
نا اسحق بن احمد الخزاعي نا الزبير بن بكار قال ولد عمر بن ابي سلمة بارض الحبشة وكان مع علي
بن ابي طالب فولاه البحرين ٥ ومما اسند عن رسول الله عليه وسلم روي عنه من المتون دون
العشرة سوى الطريق ٥ نا محمد بن علي بن مسلم نا محمد بن يحيى بن المنذر نا سعيد بن عامر نا شعبة
عن هشام بن عروة عن ابيه عن عمر بن ابي سلمة ان النبي صلى الله عليه وسلم صلى في ثوب واحد قد
خالف بين طرفيه ٥ رواه عن هشام ايوب السختياني وعبيد الله بن عمر والضحاك بن عثمن و
الثوري ومعمر ومالك وحماد بن زيد وابو عوانة وشريك ومبارك بن فضالة وهشام
بن حسان وعبد العزيز بن مسلم والقسم بن معن وابو اويس ومسلمة القعنبي ويحيى القطان وابو معوية

وحفص بن

وحفص بن غياث ووهيب وجرير ووكيع وعبيدة بن سليمن وابو اسامة وابو بكر بن عياش
وعبيد الله بن موسى وعائشة بنت المنذر ٥ ورواه ابو الاسود عن عروة ٥ نا سليمن بن
احمد نا علي بن عبد العزيز نا القعنبي نا ابن لهيعة عن ابي الاسود عن عروة سمعت عمر بن
ابي سلمة قال رايت رسول الله صلى الله عليه وسلم يصلي في ثوب واحد مخالفا بين طرفيه ٥
ورواه عن عمر بن ابي سلمة ابو امامة بن سهل بن حنيف وسعيد بن المسيب ومكحول ومحمد بن
عمر بن ابي سلمة ٥ نا محمد بن احمد بن مخلد نا ابراهيم بن الهيثم البلدي نا عبد الله بن صالح
حدثني الليث عن يحيى بن سعيد عن ابي امامة بن سهل بن حنيف عن عمر بن ابي سلمة
رايت النبي صلى الله عليه وسلم صلى في ثوب واحد متوشحا به ٥ رواه محمد بن اسحق عن يحيى بن
سعيد عن ابي امامة بن سهل عن عمر مثله ٥ نا ابراهيم بن احمد بن ابي حصين نا محمد بن عبد الله
الحضرمي نا هرون بن عبد الله نا ابو اسامة عن عبيد الله بن عمر عن الزهري عن سعيد بن المسيب
عن عمر بن ابي سلمة قال رايت النبي صلى الله عليه وسلم يصلي في ثوب واحد متوشحا به مخالف بين
طرفيه ٥ ورواه سعيد بن عبد الرحمن الجمحي عن عبيد الله عروة ٥ نا محمد بن احمد بن الحسن نا محمد
بن عثمن بن ابي شيبة نا عقبة بن مكرم نا يونس بن بكير عن محمد بن اسحق قال وذكر مكحول
عن عمر بن ابي سلمة انه راى النبي صلى الله عليه وسلم يصلي في ثوب واحد قد خالف بين طرفيه ٥
رواه محمد بن راشد عن مكحول مثله ٥ نا سليمن بن احمد نا مكرم بن احمد بن معبد نا اسحق بن
وهب العلاف نا يعقوب بن محمد الزهري نا عبد الرحمن بن محمد بن عمر بن ابي سلمة نا ابي عن ابيه
انه راى النبي صلى الله عليه وسلم يصلي في بيت ام سلمة في ثوب واحد متشحا به قد خالف بين
طرفيه ٥ نا محمد بن احمد بن الحسن نا بشر بن موسى نا خلاد بن يحيى نا سفين عن هشام بن عروة
عن ابيه عن عمر بن ابي سلمة قال دخلت على النبي صلى الله عليه وسلم وهو ياكل قال الحلبي وسم
الله وكل بيمينك وكل مما يليك ٥ رواه زوج بن القسم وسعيد بن ابي عروبة وشريك وابن عيينة
كرواية الثوري هشام عن ابيه عن عمر وانتهى الى هشام فيه فرواه وكيع وعبدة بن سليمن
عن هشام عن ابي وجزة عن رجل من مزينة عن عمر ٥ نا محمد بن احمد نا محمد بن عثمن نا عمي ابو بكر
نا وكيع عن هشام بن عروة عن ابي وجزة السعدي عن رجل من مزينة عن عمر بن ابي سلمة
ان النبي صلى الله عليه وسلم اتي بطعام فقال له يا غلام سم الله وكل بيمينك وكل مما يليك ٥ وفا
محمد بن احمد بن الحسن نا ابو شعيب الحراني نا علي بن عبد الله المديني نا الجريري نا ابو وجزة
السعدي عن رجل من مزينة عن عمر قال كنت اكل مع النبي صلى الله عليه وسلم فذكر مثله ٥ رواه
ابراهيم بن اسماعيل بن مجمع عن ابي وجزة كرواية عبد الله بن جعفر المديني وخالفهم سليمن بن

بلال برواية عن ابي وجزة عن عمر نفسه ه نا فاروق وحبيب قالا نا ابو مسلم نا القعنبي نا سليمن
بن بلال عن ابي وجزة عن عمر بن ابي سلمة قال قال رسول الله صلى الله عليه وسلم اذن يا بني فسم الله
وكل بيمينك ه ورواه عن عمر بن ابي سلمة عن وهب بن كيسان ومحمد بن عمرو بن عطاء والحسن
بن ابي الحسن ه نا سليمن بن احمد نا عبد الله بن احمد بن حنبل حدثني ابي نا البصري بن اسماعيل ابو المغيرة
القاضي نا اسماعيل بن مسلم عن الحسن عن عمر بن ابي سلمة قال اقعدني رسول الله صلى الله عليه وسلم
معه على طعامه فقال سم الله وكل بيمينك وكل مما يليك ه حديث الحسن يقال ان الحسن تفرد به
عمر بن سعد ابو كيشة الانماري يعد في الشاميين له صحبة مختلف في اسمه فقالوا
عمير بن سعد وقالوا سعد بن عمرو وقالوا عمرو بن سعد يذكر حديثه في الكنى ان شاء الله عمر
بن عوف الثقفي ذكره بعض المتاخرين وقال قيل عمرو وزعم ان محمد بن اسماعيل ذكره في الصحابة
فيمن اسمه عمرو فيما ذكر عنه نظر ولم يخرج له هذا الحديث ه نا سليمن نا عمرو بن اسحق بن العلاء نا
محمد بن اسماعيل بن عياش حدثني ابي ح ونا محمد بن علي نا الحسين بن محمد الحراني نا عبد الوهاب بن
الضحاك نا اسماعيل بن عياش حدثني ضمضم بن زرعة عن شريح بن عبيد يرده الى مالك بن يخامر
عن ابن السعدي ان النبي صلى الله عليه وسلم قال لا تنقطع الهجرة ما دام العدو يقاتل فقال معوية
بن ابي سفين وعبد الرحمن بن عوف وعبد الله بن عمرو بن العاص ان النبي صلى الله عليه وسلم
قال لا تنقطع الهجرة ما قبلت التوبة ولا تزال التوبة مقبولة حتى تطلع الشمس من المغرب فاذا
طلعت ختم على كل قلب وكفى الناس العمل ه كذا رواه عبد الرحمن بن عوف وفي رواية محمد بن اسماعيل
وعبد الوهاب جميعا وذكر هو عمرو بن عوف ه عمر بن الحكم السلمي اتى النبي صلى الله عليه وسلم
وهم فيه مالك بن انس ومعوية بن الحكم ه نا عبد الله بن محمد بن جعفر نا احمد بن محمد بن سعيد ابو
سعيد ابو مصعب نا مالك بن انس عن هلال بن اسامة عن عطاء بن يسار عن عمر بن الحكم قال اتيت
رسول الله صلى الله عليه وسلم فقلت يا رسول الله ان لي جارية ترعى غنما لي فجئتها فقدت شاة
من الغنم فسألتها عنها فقالت قتلتها الذيب فاسفت عليها وكنت من بني آدم فلطمت و
وعلي رقبة افاعتقها فقال لها رسول الله صلى الله عليه وسلم اين الله قالت في السماء قال من
انا قالت انت رسول الله قال اعتقها وذكر قصة الكهان والطيرة ايضا ه عمر بن بن
الكعبي جالس النبي صلى الله عليه وسلم حدثناه عن محمد بن اسحق بن احمد بن نافع الخزاعي المقري نا ابي
نا سليمن بن مسيرة الخزاعي نا هرون بن مسلم بن سعدان عن ابيه عن جده قال كنت جالسا مع
النبي صلى الله عليه وسلم فكان مما حفظت من كلامه ان قال اسلم سلمهم الله من كل آفة الا الموت
فانه لا يسلم عليه وغفار غفر الله له وبلاحي افضل من الانصار ه كذا رواه عمر بن الجمعي وصوابه

عمرو بن

عمرو بن الحمق ه نا عبد الله بن محمد نا ابو بكر بن ابي عاصم نا محمد بن مصفى وعمرو بن عثمن قالا نا بقية بن الوليد
ح ونا ابو بكر بن مالك نا عبد الله بن احمد بن حنبل حدثني ابي نا حيوة بن شريح وبن يزيد بن عبد ربه ح ونا
محمد بن محمد نا المخرمي نا محمد بن العلاء نا محمد بن عقبة قالوا نا بقية بن الوليد عن بحير بن سعد
عن خالد بن معدان نا جبير بن نفير ان عمر الجمعي حدثهم ان رسول الله صلى الله عليه وسلم قال اذا اراد
الله بعبد خيرا استعمله قبل موته فسأله رجل من القوم ما استعماله قال يهديه الله الى العمل الصالح قبل
موته ثم يقبضه على ذلك ه لفظ احمد بن حنبل مثل سواه ه عمر بن معوية الغاضري غاضرة
قيس ذكره بعض المتاخرين وقال مختلف في حديثه ه نا عمرو بن اسحق بن ابراهيم بن العلاء بن زبر الحمصي
حدثني ابي نا ابو علقمة نصر بن حزنة ان ابا حدثه عن عمه نصر بن علقمة عن اخيه محفوظ عن ابن
عابد قال وقال عمر بن معوية الغاضري من غاضرة قيس قال كنت ساقيا بكبير رسول الله صلى
الله عليه وسلم فجاء رجل فقال يا ابا الله كيف ترى في رجل ليس له مال يتصدق به ولا قوة يجاهد بها وبين
الناس يصلون ويجاهدون ويتصدقون ولا يستطيع شيا من ذلك قال يقول الخير ويدع الشر
يدخله الله الجنة معمر قال فان لم يجد ما قال وان وجد ما لا وحسبي به ه عمر بن مالك
الانصاري كان ينزل مصر ذكره الطبراني في معجمه ه نا سليمن بن احمد نا بكر بن سهل نا سعيد بن يحيى
عن ابن لهيعة عن يزيد بن ابي حبيب عن لهيعة بن عقبة انه سمع عمر بن مالك الانصاري قال ان رسول
الله صلى الله عليه وسلم قال امركم بثلث وانهاكم عن ثلث امركم ان تشركوا بالله شيا وان تعتصموا
بالطاعة جميعا حتى يأتيكم امر الله وانتم على ذلك وان تناصحوا ولاة الامر الذين يأمرونكم بامر الله
وانهاكم عن قيل وقال وكثرة السوال واضاعة المال ه عمر بن علس السلمي سال النبي صلى الله
عليه وسلم وروى عنه سلمة ابو عبد الحميد ذكره بعض المتاخرين فاخرج له هذا الحديث بعينه من حديث
يحيى بن الورد ووهم فيه فانما هو عمرو بن عبسة السلمي اخبرنا احمد بن محمد بن اسحق ابو بكر القاضي
الدينوري فيما كتب الي نا محمد بن احمد بن المهاجر نا يحيى بن ورد بن عبد الله نا ابي عن عدي بن الفضل
عن عثمن البتي عن عبد الحميد بن سلمة عن ابيه عن عمرو بن سلمة السلمي انه سال النبي صلى الله عليه وسلم
عن الصلوة قال اذا صليت الصبح فامسك عن الصلوة حتى تطلع الشمس فانها تطلع بين قرني شيطان
فاذا انتصبت وارتفعت فصل فان الصلوة مشهودة مقبولة حتى ينتصف النهار وتكون الشمس
فوق راسك قدر رمح فاذا زالت الشمس فصل فان الصلوة مشهودة مقبولة حتى يصلي العصر وتصفر
الشمس فامسك عن الصلوة حتى تغرب الشمس فانها تطلع بين قرني الشيطان فاذا غربت فصل
فان الصلوة مقبولة فاذا ذهب ثلث الليل او نصف الليل ينزل الله تعالى الى سماء الدنيا فيقول هل من عائذ
فله هل من سائل فاعطيه هل من داع فاستجيب له هل من مستغفر فاغفر له ه حدث به ابو ام عن محمد بن

احمد ابي الفضل المروزي نا محمد بن احمد بن سلام عن يحيى بن وثاب قال عمر بن عامر السلمي مثله وقال هذا حديث
غريب لا يعرف الا من هذا الوجه وصوابه عمرو بن عبسة والحديث مشهور من حديث عمرو بن عبسة
في مسئلته النبي صلى الله عليه وسلم عن الصلوة رواه عنه ابو امامة الباهلي وابو ادريس الخولاني وعبد
الرحمن البيلماني وسويد بن جبلة السلمي وشهر بن حوشب وذكر سويد عنه قصة النزول ايضا غيره
ورواه علي بن عاصم عن عثمن التيمي قال عن عبد الله بن سلمة عن ابيه عن جده عبد الرحمن بن عوف قال سمعت
رسول الله صلى الله عليه وسلم يقول ان الله يهبط الى سما الدنيا ثلث الليل الباقي فذكر نحوه ه نا ابو محمد بن
حيان نا محمد بن عمران بن الجنيد نا يعقوب بن اسحق الاشتخي نا علي بن عاصم به ه عمر بن سعد السلمي
ذكره الخضرمي في الوحدان فيه نظر ه نا محمد بن محمد نا محمد بن عبد الله الحضرمي نا سعيد بن عن الاموي نا ابي
عن محمد بن اسحق عن جعفر بن الزبير قال سمعت زياد بن عمر بن سعد السلمي يحدث عن عروة بن الزبير
حدثني ابي وجدي وكانا قد شهدا جميعا مع رسول الله صلى الله عليه وسلم قال صلى بنا رسول الله صلى
الله عليه وسلم الظهر ثم جلس الى ظل شجرة فذكر الحديث في الدية كذا لاحاه ه عمر السلمي وقيل الخفو
غير منسوب ذكره الخضرمي في الوحدان ه نا محمد بن احمد بن الحسن نا محمد بن عثمن بن ابي شيبة نا عمي
القسم نا وكيع عن علي بن المبارك عن يحيى بن ابي كثير عن يزيد بن نعيم عن رجل من جهينة يقال له
عمر اسلم فاتى النبي صلى الله عليه وسلم منعه يقول من عرف ابنه في الجاهلية فنيه رقية يفك بها ورواه
سفين بن وكيع عن ابيه مطولا وقال عمر رجل من اسلم ه نا محمد بن محمد نا محمد بن عبد الله نا سفين بن
وكيع نا ابي عن علي بن المبارك عن يحيى بن ابي كثير عن يزيد بن نعيم ان رجلا من اسلم يقال له عمر اتى رجلا
من اسلم يقال له عبيد بن عويمر فوقع عمر على وليدة زنا فحملت فولدت غلاما اسود رافع مكان علا
يقال له حام وذلك في الجاهلية وان عمر اتى النبي صلى الله عليه وسلم فاسلم وكلم في ابنه فقال له رسول الله
صلى الله عليه وسلم استم ابنكما استطعت فاطلق فاخذ غلاما اسود رافع مكان غلامه قال رسول الله
صلى الله عليه وسلم ايما رجل دعا ابنه فاخذه فنكاه رقية يفك بها ه عمر بن سلم الخثعمي ذكره
بعض المتاخرين وقال قيل عمرو وفد خزاعة الى النبي صلى الله عليه وسلم ولم يختلف فيه انه عمر بن سلم
نا محمد بن احمد بن الحسن نا ابو شعيب الحراني نا ابو جعفر النفيلي نا محمد بن سلمة عن محمد بن اسحق حدثني
الزهري عن عروة بن الزبير عن المسور بن مخرمة ومروان بن الحكم وغيرهم من علمائنا وثنا
حبيب بن الحسن نا محمد بن يحيى نا احمد بن محمد بن ايوب نا ابراهيم بن سعد عن محمد بن اسحق قال لما نظا
هوازن بنو بكر وقريش على خزاعة ونقضوا ما بينهم وبين رسول الله صلى الله عليه وسلم من العهد خرج
عمر بن سلم الخثعمي ثم احد بني كعب حتى قدم على رسول الله صلى الله عليه وسلم المدينة وكان ذلك مما
هاج فتح مكة فوقف عليه وهو جالس في المسجد بين ظهري المسجد فقال اللهم اني ناشد محمدا

حلف

حلف ابينا وابيه الا تلدا ، كنت ابا لنا وكنا ولدا ، ثمت اسلمنا فلم ننزع يدا ، فانصر هداك الله نصرا ايدا ،
وادع عباد الله يأتوا مددا ، فيهم رسول الله قد تجردا ، في فيلق كالبحر يجري مزبدا ، ان قريشا
اخلفوك الموعدا ، ونقضوا ميثاقك المؤكدا ، وجعلوا لي كدا وكدا ، وزعموا ان لست
تدعو احدا ، وهم اذل واقل عددا ، هم بيتونا بالوتير هجدا ، فقتلونا ركعا وسجدا ، فقال
رسول الله صلى الله عليه وسلم قد نصرت يا عمرو بن سلم فعرض لرسول الله صلى الله عليه وسلم
عنان من السماء فقال ان هذه السماء به لتستهل بنصر بني كعب ه حدثنا عن احمد بن محمد بن
ابي عبيدة نا المنذر بن محمد نا الحسين بن محمد بن عبد الله علي الازدي حدثني ابي عن محمد بن
عبيد الله عن الحكم بن عتيبة عن مقسم عن ابن عباس ان عمرو بن سلم الخثعمي اتى النبي صلى
الله عليه وسلم فانشده ه غريب من حديث الحكم ه عمر بن غزية المازني ابي النبي صلى الله عليه
وسلم وبايعه ذكره بعض المتاخرين وهو عمرو بن غزية الانصاري عقبي ولم يخرج له مسلم شيئا ، اخبرنا
بن احمد نا احمد بن فرج نا ابو عمر الدوري نا محمد بن مروان عن محمد بن السائب عن ابي صالح عن
ابن عباس قال اتى عمرو بن غزية الانصاري وكان بيع التمر رسول الله صلى الله عليه وسلم فقال
يا رسول الله استفتي امراة تبتاع مني تمرا فاعجبتني فمرا تركت شيئا مما يصنع الرجل بالمراة الا فعلت
الا اني لم اجامعها فقال رسول الله صلى الله عليه وسلم ما ادري ما ارد عليك حتى ياتيني فيك
من الله فبينا هو كذلك اذ حضرت العصر فقام رسول الله صلى الله عليه وسلم فصلى العصر فلما فرغ من
صلوة العصر نزل عليه جبريل بتوبته فقال اقم الصلوة طرفي النهار وزلفا من الليل ان الحسنات يذهبن
السيئات الاية ه ذكره من حديث ابي بكر بن عياش عن محمد بن السائب بنحوه ه وقال عمر بن غزية
وهو وهم ه عمر بن الاحق صاحب النبي صلى الله عليه وسلم فيما قال بعض المتاخرين روى
محمد بن هاشم البعلبكي عن محمد بن شعيب بن شابور عن عبد القدوس بن حبيب عن الحسن بن
ابي الحسن عن عمر بن الاحق صاحب رسول الله صلى الله عليه وسلم انه قال لا وضوء على من مس فرجه
عمر بن عمرو الليثي وقيل عبيد بن عمرو حديثه عند قرة بن خالد عن محمد بن علي النمري
عن عبيد بن عمير ه عمر بن عبيد الله بن ابي زياد ولا يصح ان النبي صلى الله عليه وسلم
في المغرب فسماه رواه ابو ضمرة عن الحارث بن ابي ذباب عنه هو اسمه عثمن عثمن
بن عفان بن ابي العاص امية بن عبد شمس يكنى ابا عبد الله وقيل ابو عمرو ذو النورين
مهاجر ذو الهجرتين بدري وابن ه اروى بنت كريز بن حبيب بن عبد شمس بن عبد
مناف وام اروى ام حكيم بنت عبد المطلب بن هاشم اسمها البيضاء كان اول من هاجر
الى الله باهله بعد لوط كان اشبه الصحابة بالنبي صلى الله عليه وسلم خلقا جمع بين بنتي رسول الله

بسهم

كانت خلافته ثنتي عشرة سنة ه سنة ستين وقيل ثمان وثمانون ه قتل مظلوما سنة ستين وقيل ثلاثين
يوم الجمعة اوسط ايام التشريق يوم الجمعة ودفن بالبقيع ليلا ه ذكر ناحليته ونسبته وولادته
في اول الكتاب ه من غرايب حديثه ه نا سليمن بن احمد نا علي بن المبارك نا زيد بن المبارك
نا سلام بن وهب ابو وهب الجندي عن ابن طاوس عن ابيه عن ابن عباس ان عثمن بن عفان
سال النبي صلى الله عليه وسلم عن الجذعة من حلي كلمن صعفص قرشت فقال لا لف الا الله والنبا
بها الله الجحيم جبال الله والذاريين الله واما هون فاهوال جهنم واما حلي فحي لا اله الا الله تحط
الخطايا واما هون فاهوال جهنم واما حلي فحي لا اله الا الله تحط الخطايا واما كلمن فكاف من كريم وكلام من اله
وميم من منان ونون من مهيمن واما صعفص فصاع بصاع كما تدين تدين تدان واما قرشت فرقشة
الناس للحساب ه عثمن بن عامر بن عمرو بن كعب بن سعد بن تيم بن مرة ابو قحافة والد ابي بكر الصديق
رضي الله عنهما امه امنة بنت عبد العزى بن عثمان بن عوف بن عبيد بن عويج بن عدي بن كعب اسلم
يوم الفتح توفي سنة اربع عشرة وهو ابن سبع وتسعين سنة ورث ابنه ابا بكر وعاش بعد ابنه ابي بكر
سنة ه شيخ النبي صلى الله عليه وسلم فقال لابنه ما جاء به ليبايع الا ترك الشيخ حتى تاتيه فامر شيبة
ان تخضب وتغير بشي سوى السواد فحمر وهاه نا حبيب بن الحسن نا محمد بن يحيى نا احمد بن محمد بن ايوب
نا ابراهيم بن سعد عن محمد بن اسحق حدثني يحيى بن عباد بن عبد الله بن الزبير عن ابيه عن جده قال سالت
بنت ابي بكر قالت لما وقف رسول الله صلى الله عليه وسلم بذي طوى قال ابو قحافة لابنة له من اصغر
ولده اي بنية اظهري بي على ابي قبيس قال وقد كف بصره قال فاشرفت به عليه فقال يا بنية
ماذي ترين قالت اري سوادا مجتمعا قال تلك الخيل قالت واري رجلا يسعى بين ذلك السواد
مقبلا ومدبرا قال ذاك يا بنية الوادع يعني الذي يامر بالخيل وتقدم اليها قالت ثم قلت قد والله
انتشر السواد فقال اذا والله دفعت الخيل فاسرعي بي الى بيتي فلبطت به وتلقى الخيل قبل ان يصل
الى بيته قالت وفي عنق الجارية طوق لها من ورق قال فتلقاها رجل فانتزعه من عنقها قالت فلما دخل
رسول الله صلى الله عليه وسلم مكة ودخل المسجد اتاه ابو بكر بابيه يقوده فلما راه رسول الله صلى الله
عليه وسلم قال هلا تركت الشيخ في بيته حتى اكون انا اتيه فيه قال ابو بكر هو احق ان يمشي اليك يا رسول
الله من ان تمشي اليه قال فاجلسه بين يديه ثم مسح صدره ثم قال اسلم فاسلم قال ودخل ابو بكر به على
رسول الله صلى الله عليه وسلم وكان راسه ثغامة فقال رسول الله صلى الله عليه وسلم غيروا هذا من
شعره ثم قام ابو بكر فاخذ بيد اخته فقال انشد بالله والاسلام طوق اخي فلم يجبه احد فقال يا اخية
احتسبي طوقك فوالله ان الامانة اليوم في الناس لقليل ه رواه الناس عن محمد بن اسحق ه نا عبد الله بن
محمد بن جعفر نا الحسن بن علوية نا اسماعيل بن عيسى نا داود بن الزبرقان عن مطر الوراق عن ابي الزبير

عن جابر قال جي بابي قحافة الى رسول الله صلى الله عليه وسلم يوم الفتح كان راسه ولحيته ثغامة مثل الثلغ
الابيض فقال رسول الله صلى الله عليه وسلم اذهبوا به الى بعض نسايه تغيره وجنبوه السواد ه رواه
ايوب السختياني وليث وابي سليم وزهير بن معوية عن ابي الزبير نحوه ه ورواه عبد العزيز التيمي
عن مطر الوراق عن ابي رجاء عن جابر نحوه وقال تذهبوا به فحمروه ه نا سليمن بن احمد نا احمد بن
عمرو نا الحسن بن الربيع البوراني نا عبد العزيز بن عبد الصمد عن مطر به ه نا القاضي ابو احمد الحسن
بن سعيد بن يحيى نا ابن ابي عمر العدني نا عبد العزيز بن عبد الصمد عن مطر به ه عثمن بن
مظعون بن حبيب بن وهب بن حذافة بن جمح بن عمرو بن هصيص بن كعب بن لوي يكنى ابا السايب
من مهاجرة الحبشة في الهجرة الاولى واميرهم فقدم مكة قبل الهجرة فهاجر منفردا الى المدينة فشهد
بدرا كان من رهبان المهاجرين ونساكهم يقوم الليل ويصوم النهار ويجتنب الشهوات ويعتزل
عن النسا ويخرج من الدنيا ولم يلبس منها بشي ه استاذن النبي صلى الله عليه وسلم في التبتل فلم ياذن له
ونهاه عن الرهبانية اجاز الوليد بن المغيرة حين رجع من الحبشة فرد عليه جواره واكتفى بجوار الله
فاصبح في الله فقئت احدى عينيه ه اول من دفن بالبقيع توفي على عهد رسول الله صلى الله عليه وسلم
سنة اثنتين من الهجرة قبل النبي صلى الله عليه وسلم بايام وصلى عليه رسول الله صلى الله عليه وسلم
وسماه السلف الصالح ه روي عنه عمر بن الخطاب واخوه قدامة بن مظعون ه نا فاروق الخطابي نا زيد
بن الخليل نا ابراهيم بن المنذر نا محمد بن فليح نا موسى بن عقبة عن ابن شهاب قال اشتد البلاء
على من اتبع رسول الله صلى الله عليه وسلم على دين الله من ابنايهم واخوانهم واقاربهم فكانت فتنة
شديدة وزلزال شديد منهم من عصمه الله ومنهم من افتتن فلما فعل ذلك بالمسلمين امرهم
رسول الله صلى الله عليه وسلم حين دخل الشعب مع بني عبد المطلب فلحق بارض الحبشة
فانطلق اليها عامتهم حين فروا وتخوفوا الفتنة فخرجوا واميرهم عثمن بن مظعون فمكث
هو واصحابه بارض الحبشة حتى انزلت سورة النجم فالقى الشيطان لما القى النبي صلى الله عليه وسلم
الى ذكر اللات من شبهه من وفتنة في قلب المشركين بمكة وتباشروا بها وسجدوا ولم يكن للمسلمين
سمعوا القاء الشيطان في اسماع المشركين فنسخت تلك الكلمة حتى تلفت ارض الحبشة ومن
بها عثمن بن مظعون واصحابه وتلفهم سجود الوليد بن المغيرة على التراب على كفيه ومدثر الله
المسلمين قد امنوا بمكة فاقبلوا سراعا وقد نسخ الله ما القى الشيطان واحكم الله اياته وحفظه والله
من الفرية والباطل فانقلب المشركون بضلالهم وعداوتهم المسلمين وكان عثمن واصحابه
لم يستطيعوا ان يدخلوا مكة الا بجوار فاجار الوليد بن المغيرة عثمن بن مظعون فلما راى عثمن
الذي لقي رسول الله صلى الله عليه وسلم واصحابه من البلاء وعذب بنو طايفته منهم بالنار والسياط

وعثمن مفاقا لا يعرض له استحت البلد على العافية فقال اما من كان في عهد الله وذمة رسوله الى
لاوليائه من اهل الاسلام فهو مبتلى ومن دخل فيه فهو خايف واما من كان في عهد الشيطان واوليائه
من الناس فهو معافا فصعد الى الوليد فقال يا عم قد اخبرتني واحسنت الي وانا احب ان تخرجني الى
عشيرتك فتستبرا بين ظهرانيهم فقال الوليد لعل احدا اذاك او شتمك وانت في ذمتي فقال لا والله ما
اعترض لي احد ولا اذاني فلما اتى عثمن اخرجه الوليد الى المسجد وقريش فيه احفل ما كانوا واوبين
ربيعة ينشدهم فقال ان هذا لقد غلبني وحملني ان ابترا منه ومن جواره واني اشهدكم اني منه
بري الا ان يشاء قال صدق وانا والله اكرهه على ذلك وهو مني بري ثم جلس وابيد ينشدهم فقال
الا كل شيء ما خلا الله باطل فقال عثمن صدقت ثم اتم البيت فقال وكل نعيم لا محالة زائل فقال عثمن
كذبت فاسكت القوم ولم يرد ولما اراد بكلمته ثم اعادها البيد الثانية فقال عثمن مثل كلمته الاولى
فاذا ذكر ما خلا الله باطل صدقة واذا ذكر ان كل نعيم لا محالة زائل كذبه لان نعيم الجنة لا يزول فقام عند
ذلك رجل من قريش فسلح عين عثمن فاخضرت فقال له الوليد واصحابه كنت عن الذي لقيت عندك غنيا
فقال عثمن بل كنت الذي لقيت عيني منكم فقيرا وعيني الى مثل ما لقيت صاحبها فقيرة وقد ضمن
هو احب الي منكم اسوة فقال له الوليد ان شيت اخبرتك ثانية فقال عثمن لا ادب لي في جوارك ده نا حبيب بن
الحسن نا محمد بن يحيى نا احمد بن محمد بن ايوب نا ابراهيم بن سعد عن محمد بن اسحق في تسمية من هاجر الحبشة
من شهد بدرا من بني جمح عثمن بن مظعون بن حبيب بن وهب بن حذافة بن جمح ده نا عبد الله بن
جعفر نا يونس بن حبيب نا ابو داود نا قيس عن علي بن عبيد الله عن القسم بن محمد عن عائشة
قالت رايت النبي صلى الله عليه وسلم قبل عثمن بن مظعون وهو ميت ده نا ابو احمد بن جبلة نا محمد بن
اسحق نا داود بن رشيد نا عبد الرحمن بن عثمن الجاهلي حدثني ابي عن امه يعني عائشة بنت قدامة
بن مظعون ان النبي صلى الله عليه وسلم قبل عثمن بن مظعون حين مات على خده ده نا ابو احمد محمد
بن احمد نا هرون بن يوسف نا ابو مروان نا ابراهيم بن سعد عن ابن شهاب عن خارجة بن زيد
ان ام العلا اخبرته ان عثمن بن مظعون لما توفي نقلناه في ثوابه فدخل علينا رسول الله صلى
الله عليه وسلم فقلت رحمك الله ابا السايب شهادتي عليك لقد اكرمك الله قالت فيه فرايت
لعثمن عينا تجري فجيت رسول الله صلى الله عليه وسلم فاخبرته فقال ذاك عمله ده نا ابراهيم بن عبد الله
نا محمد بن اسحق نا شبيبة نا محمد بن موسى عن محمد بن عثمن بن علي عن ابيه عن جده ان اول من دفن با
لبقيع عثمن بن مظعون وكان اول من تبعه ابراهيم بن النبي صلى الله عليه وسلم ده نا ابو احمد نا محمد
بن اسحق نا سفين بن وكيع نا ابو وهب عن عمرو بن الحارث ان ابا النضر حدثه عن زياد عن ابن
عباس ان النبي صلى الله عليه وسلم دخل على عثمن بن مظعون حين مات فانكب عليه فرفع راسه

ثم حنا الثانية ثم حنا الثالثة ثم رفع راسه وله شهيق ثم قال اذهب عنك ابا السايب فقد خرجت من الدنيا
ولم تلبس منها بشيء ده نا ابو محمد بن الحسن نا علي بن الفضل نا يزيد بن هرون اخبرنا حماد بن سلمة عن علي
بن زيد عن يوسف بن مهران عن ابن عباس قال لما ماتت رقية بنت رسول الله صلى الله عليه وسلم
قال النبي سلفنا الخير عثمن بن مظعون ده نا محمد بن علي نا ابن قتيبة نا عمرو بن سواد نا ابن وهب حدثني
ثوابة بن مسعود الثقفي عن جدته عن يزيد الرقاشي عن انس قال مات ابن لعثمن بن مظعون فاشتد حزنه
عليه حتى اتخذ مسجدا في داره يتعبد فيه فقال رسول الله صلى الله عليه وسلم المسلم يكتب علينا الرهبانية يا
عثمن ان رهبانية امتي الجلوس في المساجد انتظار الصلوات وفي الحج والعمرة الحديث ده عثمن
نا سليمن بن احمد نا علي بن المبرك نا اسماعيل بن ابي اويس حدثني عبد الملك بن قدامة الجمحي عن ابيه وعمر بن
حسين عن عايشة بنت قدامة بن مظعون عن ابيها عن اخيه عثمن بن مظعون انه قال يا رسول الله اني
رجل يشتق علي هذه الغربة في المغازي فاذن لي يا رسول الله في الخصاء فاختصي قال لا ولكن عليك يا ابن
بالصيام فانه لمصفرة ده نا السري بن احمد بن علي نا ابراهيم بن يوسف بن خالد نا محمد بن بكار نا ابو عقيل
يحيى بن المتوكل نا حفص بن عثمن بن عبيد الله بن عبد الله بن عمر بن الخطاب عن قدامة بن موسى بن قدامة
بن مظعون عن ابيه موسى بن قدامة بن مظعون عن جده قدامة بن مظعون ان عمر بن الخطاب ادرك
عثمن بن مظعون وهو على راحلته وعثمن على راحلته على ثنية الاثابة من العرج فضغطت راحلته
راحلة امام الركب فقال عثمن بن مظعون اوجفتني باغلق الفتنة فلما استهلت الرواحل حنا عنه
عمر بن الخطاب فقال يغفر الله لك ابا السايب ما هذا الاسم الذي سميتنيه فقال لا والله ما انا الذي سميته
ولكن سماكه رسول الله صلى الله عليه وسلم بينما هو امام الركب تقدم القوم اذ مرت بوما وعن جلوس
مع رسول الله صلى الله عليه وسلم فقال هذا اغلق الفتنة واشار بيده لا يزال بينكم وبين الفتنة باب
شديد الغلق ما عاش هذا بين ظهرانيكم ده عثمن بن حنيف الانصاري وهو عثمن بن حنيف بن
واهب بن الغليم وقيل حكيم بن ثعلبة بن مجدعة بن الحارث بن عمرو بن خلاس بن عمرو بن عوف بن
مالك بن عمرو بن مالك بن الاوس استعمله عمر بن الخطاب على العراق وعمر الى ايام معاوية ولاه
عمر الكوفة وامره ان يمسح سوادها عامرها وغامرها فمسحه وقسطه خراجه ده روى عنه ابو امامة
بن سهل بن حنيف بن واب عبد الرحمن بن عثمن وهانيء بن معوية الصدفي نا سليمن بن احمد
نا ادريس بن جعفر نا عثمن بن عمر بن فارس ح ونا ابو بكر بن مالك نا عبد الله بن احمد بن حنبل حدثني
ابي نا عثمن بن عمر نا شعبة عن ابي جعفر الخطمي نا سليمن عن ابي امامة بن سهل بن حنيف عن عمه عثمن بن حنيف
قال احمد بن حنبل سمعت عمارة بن خزيمة يحدث عن عثمن بن حنيف ان رجلا ضرير البصر اتى النبي
صلى الله عليه وسلم فقال ادع الله ان يعافيني فقال ان شيت دعوت لك وان شيت اخرت ذلك فهو خير

قال ادعه فامره ان يتوضا فيحسن وضوءه ويصلي ركعتين ويدعوا بهذا الدعاء اللهم اني اسالك واتوجه
اليك بنبيك محمد نبي الرحمة يا محمد اني توجهت بك الى ربي في حاجتي هذه فيقضي لي اللهم شفعه في
لفظ احمد رواه روح بن عبادة وعثمن بن جبلة عن شعبة مثله ٥ ناه احمد بن جعفر بن
حمدان نا عبد الله بن احمد بن حنبل حدثني ابي نا روح نا شعبة عن ابي جعفر المدني سمعت
عمارة بن خزيمة بن ثابت يحدث عن عثمن بن حنيف مثله وزاد قال ففعل الرجل فبرا ٥ ورواه
حماد بن سلمة عن ابي جعفر الخطمي عن عمارة بن خزيمة مثله ٥ ورواه روح بن القسم عن ابي جعفر
فخالف شعبة وحماد بن سلمة فقال عن ابي امامة بن سهل حنيف عن عمه عثمن بن حنيف ٥ ناه
ابو عمرو بن حمدان نا الحسن نا احمد بن عيسى نا ابن وهب اخبرني ابو صخر واسمه شبيب بن
سعيد من اهل البصرة عن ابي جعفر المدني عن ابي امامة بن سهل بن حنيف عن عمه عثمن بن
حنيف ان رجلا كان يختلف الى عثمن بن عفان في حاجة له وكان لا يلتفت اليه فلقي ابن حنيف
فشكى ذلك اليه فقال له عثمن بن حنيف ايت الميضاة فتوضا ثم ايت المسجد فصل فيه ركعتين
ثم قل اللهم اني اسالك واتوجه اليك بنبيك محمد نبي الرحمة يا محمد اني اتوجه بك الى ربي فيقضي لي حاجتي
تذكر حاجتك ثم رح حتى اروح فانطلق الرجل فصنع ما قال له ثم اتى باب عثمن بن عفان فجاء البواب
حتى اخذ بيده فادخله على عثمن فاجلسه معه على الطنفسة فقال ما حاجتك فذكر له ما فعلت حاجتك
حتى كان الساعة وقال ما كانت لك من حاجة ثم ان الرجل خرج من عنده فلقي عثمن بن حنيف فقال له
جزاك الله خيرا ما كان ينظر في حاجتي ولا يلتفت الي حتى كلمته في فقال عثمن بن حنيف ما كلمته ولكن
شهدت رسول الله صلى الله عليه وسلم واتاه ضرير فشكا اليه ذهاب بصره فقال له النبي صلى الله عليه
وسلم اوتصبر فقال يا رسول الله انه ليس لي قائد وقد شق علي فقال له النبي صلى الله عليه وسلم ائت
فتوضا ثم صل ركعتين ثم ادع بهذا الدعاء قال ابن حنيف فوالله ما تفرقنا وطال بنا الحديث حتى
دخل علينا الرجل كانه لم يكن به ضر لفظ رواية عباس الدوري عن عون بن عمارة عن روح بن القسم
ذكره بعض المتقدمين عنه في جملة حديث شعبة وحماد عن ابي جعفر عن عمارة بن خزيمة عن عثمن وحديث
روح هو عن ابي امامة عن عمه ٥ ناه ابن محمد بن حسان نا ابو العباس الهروي نا محمد بن عبد الملك نا
عون بن عمارة نا روح بن القسم انه حدثهم عن ابي جعفر عن ابي امامة بن سهل عن عمه عثمن بن
حنيف الحديث ولم يفرده من حديث عمارة وهو ابن ابي امامة ٥ نا سليمن نا ابو يزيد القراطيسي نا
اسد بن موسى ح ونا محمد بن احمد بن الحسن نا محمد بن عثمن بن ابي شيبة نا عبد الحميد بن صالح نا ابن
المبارك ح ونا ابو عمرو بن حمدان نا الحسن بن سفين نا محمد بن سلمة نا ابن وهب قالوا نا ابن لهيعة
نا المغيرة بن زيد المصري عن البراء بن عثمن الانصاري ان هانيء بن معوية حدثه قال بعثت رمان

عثمن بن عفان فجلست فجلس في مسجد النبي صلى الله عليه وسلم فاذا رجل يحدثهم قال كلمح رسول الله صلى الله عليه
وسلم يوما فاقبل رجل فصلى الى هذا العمود فعجل قبل ان تتم صلوته ثم خرج فقال رسول الله صلى الله عليه وسلم
ان هذا لو مات لمات وليس هو من الدين على شيء وان الرجل ليخفف ويتم فسالت عن الرجل من هو فقيل
هو عثمن بن حنيف الانصاري ٥ لفظ سواء ٥ رواه الحسن بن موسى الاشيب ٥ عثمن بن
طلحة بن ابي طلحة بن عبد العزى بن عثمن بن عبد الله بن عبد الدار بن قصي الحجبي ٥ امه ام سعيد بنت
شهيد من بني عمرو بن عوف اسلم قبل الفتح كان بالحبشة هو وخالد بن الوليد وعمرو بن العاص فقدموا
المدينة فاسلموا في صفر سنة ثمان من الهجرة فاستبشر النبي صلى الله عليه وسلم باسلامهم فقال الفت
لكم مكة افلاذ كبدها فاقام المدينة حتى توفي النبي صلى الله عليه وسلم ورجع الى مكة فسكنها ومات في ايام
معوية وقيل لما صادين وعثمن بن طلحة بلغ بام سلمة المدينة فتمنين هاجرت فقالت ما دابتي صاحبا اكرم
من عثمن اتى النبي صلى الله عليه وسلم بمفتاح الكعبة فاعطاه فلما خرج دعاه عثمن فاعطاه المفتاح فقال
خذوها خالدة تالدة يا بني طلحة غيبوه يعني المفتاح ٥ نا ابو بكر بن خلاد نا الحارث بن ابي اسامة نا اسهل
بن عامر نا عبد الله بن عون عن نافع عن ابن عمر قال اتيت الكعبة قال وقد دخل علي النبي صلى الله عليه وسلم
واسامة قال اسهل واظن بلالا قد دخل وعثمن بن طلحة قال اظن عليهم الباب قال فمكثت بالارض فكثوا
فيه قليلا ثم خرجوا قال فرقيت الدرجة فدخلت فسالت اين صلى النبي صلى الله عليه وسلم قالوا هاهنا نسيه
اراسلم صلى ٥ رواه جماعة عن نافع فقالوا فسالت بلالا اين صلى ٥ نا عبد الله بن جعفر نا يونس بن
حبيب نا ابو داود نا ابو يحيى محمد بن المحسن نا اسماعيل القاضي نا عجلان بن منهال وسليمن بن حرب
قالوا نا حماد بن سلمة نا هشام بن عروة عن ابيه عن عثمن بن طلحة ان رسول الله صلى الله عليه وسلم دخل
الكعبة فصلى ركعتين بين الساريتين وجاوزه لفظ اسماعيل وقال يونس ان النبي صلى الله عليه وسلم
في الكعبة ٥ عثمن بن ابي العاص الثقفي وهو عثمن بن ابي العاص بن بشر بن دهمان وقيل
عبد رحمان بن عبد الله بن هلال بن ابان بن يسار بن مالك بن حطيط بن جشم بن ثقيف بن منبه بن بكر بن
هوازن بن منصور بن عكرمة بن حصفة بن قيس بن عيلان بن مضر وفد الى رسول الله صلى الله
عليه وسلم وهو ابن سبع وعشرين في الف عثمن فسالته مصحفا فاعطاه واسره على الطائف
وامره بالتجوز في الصلوة فشكا الى النبي صلى الله عليه وسلم وسواسا يعرض له في صلوته فضرب صدره
وتفل في فيه فلم يحس به بعد كان ذا مال كثير الصدقة والصلة يختار العزلة والخلوة سكن البصرة وابنه
ينسب سوق عثمن داره دار البيضاء وله بالبصرة غير دار توفي سنة احدى وخمسين بالبصرة امره
النبي صلى الله عليه وسلم ان يجعل مسجدهم بالطائف حيث كانت طاعتهم ٥ حدث عنه سعيد بن المسيب
وموسى بن طلحة ونافع بن جبير ومطرف وبنو يزيد ابنا عبد الله بن الشخير والحسن ومحمد بن سيرين وغيرهم

نا سليمن بن احمد نا علي بن عبد العزيز نا ابو همام الدلال نا سعيد بن السايب الطايفي عن محمد بن عبد الله بن
عياض عن عثمن بن ابي العاص ان رسول الله صلى الله عليه وسلم امره ان يجعل مسجد الطايف حيث
كانت طاعيتهم ٥ نا ابو بكر بن خلاد نا الحارث بن ابي اسامة نا محمد بن عمر نا عبد الله بن عبد الرحمن بن
يعلي بن كعب عن عبد الله بن الحكم عن عثمن بن ابي العاص قال كنت انسى القران فقلت يا رسول الله
اني لانسى القران قال فضرب رسول الله صلى الله عليه وسلم في صدري ثم قال اخرج شيطان من صدر
عثمن فما نسيت شيئا بعد ان قد حفظته ٥ رواه عبد الاعلى عن عبد الله بن عبد الرحمن عن عبد
الله بن الحكم عن عثمن بن بشر عن عثمن نحوه ٥ عثمن نا ابو بكر بن خلاد نا الحارث بن ابي اسامة
نا عمي بن ابي بكر نا زهير بن محمد عن يزيد بن خصيفة ح ونا عبد الرحمن بن العباس نا مهدي بن يونس نا
محمد بن خالد بن عثمة نا مالك بن انس عن يزيد بن خصيفة ان عمرو بن عبد الله بن كعب اخبره عن
نافع بن جبير عن عثمان بن ابي العاص الثقفي قال قدمت على النبي صلى الله عليه وسلم وبي وجع قد كاد
ان يبطلني فقال رسول الله صلى الله عليه وسلم اجعل ذلك اليمني عليه ثم قل بسم الله اعوذ بعزة الله
وقدرته من شر ما اجد سبع مرات ففعلت ذلك فشفاني الله ٥ لفظ قال عون بن عبد الله ٥ ورواه
علي بن بحر عن بحر بن ابي بكر فقال عمر بن عبد الله ورواه اسماعيل بن جعفر عن يزيد مثل مالك عمرو بن
عبد الله ورواه الليث بن عن اسحق بن ابي فروة عن يزيد بن خصيفة فقال عن محمد بن عمرو بن كعب
ورواه سعيد بن سلمة بن ابي الحسام عن يزيد مثل مالك واسماعيل عمرو بن عبد الله نا ابو بحر محمد
بن الحسن نا علي بن الفضل نا يزيد بن هرون اخبرني نا محمد بن اسحق عن سعيد بن ابي سعيد عن مطرف
بن عبد الله عن عثمن بن ابي العاص قال امرني رسول الله على الطايف فكان في اخر عهده الي اذا صليت
يا عثمن بالناس فخفف واقدر الناس باضعفهم فان يقوم وراءك الضعيف والكبير وذو الحاجة ٥ رواه
حماد بن سلمة عن محمد بن اسحق مثله ٥ ورواه عن عثمن سعيد بن المسيب ٥ نا محمد بن الحسن نا
محمد بن يونس نا بشر بن عمر نا شعبة ح ونا فاروق نا ابو مسلم نا سليمن بن حرب وابو الوليد قالوا نا شعبة
عن عمرو بن مرة عن سعيد بن المسيب عن عثمن بن ابي العاص قال ان اخر ما عهد الي رسول الله صلى
الله عليه وسلم اذا اممت قوما فاخفف بهم الصلوة ٥ رواه موسى بن طلحة وعبد الله وعبد ربه ابنا الحكم
بن سفين الثقفي ومحمد بن سعيد بن عبد الملك الطايفي والنعمن بن سالم الثقفي وداود بن ابي عاصم الثقفي
والحسن بن ابي الحسن وابو محمد زوجة حكيم بن حكيم بن عباد بن حنيف في اخرين كلهم في الامامة وتخفيف
الصلوة عن عثمن نحوه ٥ عثمن بن الازرق ذكره سليمن بن احمد في معجمه في الصحابة ٥ نا
سليمن بن احمد نا احمد بن علي بن الجارود نا محمد بن معوية الزيادي نا اسماعيل بن هرون ابو مرة نا هشام
بن زياد نا حماد بن زياد سعد قال دخل علينا عثمن بن الازرق المسجد يوم الجمعة والامام يخطب فقصر

فقعد

فقعد في المسجد فقلنا يرحمك لو كنت وصلت الينا كان ارفق بك قال اني سمعت رسول الله صلى الله عليه وسلم
يقول من تخطى رقاب الناس يوم خروج الامام او فرق بين اثنين كان كجارقة صبه في النار ٥ عثمن
بن عمرو الانصاري ذكره سليمن في المعجم وهو فيما ارى الضمن بن عمرو بن رفاعة ٥ نا سليمن بن احمد
نا محمد بن عمرو بن خالد نا ابن ابي مريم عن ابي الاسود عن عروة في تسمية من شهد بدرا من الا
نصار عثمن بن عمرو بن رفاعة بن الحارث بن سواد ٥ عثمن بن عثمن الثقفي ذكره بعض
المتاخرين وقال علاه في الخصيين كان امير اصبغ الشام فروي له هذا الحديث ٥ اخبرنا احمد بن سليمن
بن حكم فيما كتب الي نا ابو زرعة نا ابو اليمان نا حيي بن عثمن عن عبد الرحمن بن ابي عوف عن
عثمن بن عثمن الثقفي صاحب النبي صلى الله عليه وسلم انه قال ان الله يقبل التوبة من عبده قبل موته بسنة
ثم قال بشهر ثم قال يوم حتى قال قبل ان يغرغر ٥ عثمن بن شماس بن لبيد مهاجري بدري قتل يوم
احد ٥ كذا ذكره بعض المتاخرين عن ابن اسحق وذكر في ترجمة ابن لبيد عن ابن اسحق عثمن بن شماس بن
الشريد وانه خرج مع مصعب بن عمير وعثمن بن مظعون مهاجرا وهو وهم فاحش فانه شماس بن
عثمن بعد ان ذكره على الصحة في حرف الشين شماس بن عثمن بن الشريد من رواية يونس بن بكير عن
ابن اسحق فيمن قتل يوم احد من المسلمين من بني مخزوم ٥ نا فاروق نا زياد بن الخليل نا ابراهيم بن
المنذر نا محمد بن فليح نا موسى بن عقبة عن ابن شهاب في تسمية من خرج مهاجرا الى المدينة
قبل رسول الله صلى الله عليه وسلم ابو سلمة وامراته وعثمن بن مظعون وشماس بن عثمن بن
الشريد وفي تسمية من قتل باحد مع رسول الله صلى الله عليه وسلم من بني مخزوم شماس بن عثمن
بن الشريد ٥ نا حبيب بن الحسن نا محمد بن يحيى نا احمد بن محمد نا ابراهيم بن سعد عن محمد بن اسحق
عن سليمن بن محمد بن الانصاري عن رجل من قومه قال له الضحاك كان ثقابا علما ان رسول الله
صلى الله عليه وسلم اخى بين المهاجرين والانصار لما قدم المدينة فاخى بين الشماس بن عثمن وخارجة
بن ابي علي قال ابن اسحق واستشهد الشماس بن عثمن بن الشريد يوم احد ٥ عثمن بن
قيس بن ابي العاص بن قيس بن عدي له صحبة شهد فتح مصر مع ابيه ذكره بعض المتاخرين عن ابي
سعيد بن عبد الاعلى وذكر انه كان على قضاء مصر في زمن عثمن وقتل في زمن عمرو ذكر له هذه
الحكاية عن الليث بن سعد ٥ اخبرناه عن ابي سعيد بن عبد الاعلى نا علي بن الحسن بن نفطويه
نا عبد الرحمن بن عبد الله بن عبد الحكم نا شعيب بن الليث عن ابيه عن يزيد بن ابي حبيب قال
كتب عمر بن الخطاب الى عمرو بن العاص ان ارفض لكل من قبلك ممن بايع تحت الشجرة في ما يبين
من العطاء وابتغ ذلك بنفسك واقاربك وارفض لخارجة بن حذافة في الشرف لشجاعته وارفض
لعثمن بن قيس في الشرف لضيافته ٥ عثمن بن عمرو ذكره بعض المتاخرين وزعم ان له ذكرا

في حديث انس بن مالك ه اخبرنا ه عن الهيثم بن كليب نا احمد بن علي الحسن الجبي نا محمد بن عاصم صلم
المكاتات اخبرني كثير بن سليم عن انس بن مالك قال جاء عثمن بن عمرو الى رسول الله صلى الله عليه وسلم
وكان امام قومه وكان بديا فقال له اذا صليت لقومك فاخف بهم فان فيهم الكبير والضعيف وذا
الحاجة ه وقال هكذي رواه هشام عثمن بن عمرو وكان بديا وهذا مشهور بعثمن بن ابي العاص الثقفي
ولم يكن بديا ه عثمن بن عبيد الله بن الهذير القرشي ذكره بعض المتاخرين وقال ذكر فيمن ولد
على عهد النبي صلى الله عليه وسلم ولم يزد عليه ممن اسمه علي علي بن ابي طالب بن عبد المطلب بن
هاشم سيد الاصفيا وعلم الاتقيا وزين الخلفاء تقدم ذكره في العشرة قتل بالكوفة في رمضان سنة
اربعين وقتل وهو ابن ثلث وستين شهد بدرا وهو ابن عشرين سنة ذكرنا سنة وفاته وبسنة ولادته
في العشرة قتله عدو الله بن ملجم المرادي غيلة سحرا في مسجد الكوفة مسجدها الاعظم ضربه في قرنه
ضربة فكانت فيها وفاته ضربه يوم الجمعة في شهر رمضان لتسع عشرة ليلة مضت منه سنة اربعين
وكانت خلافته خمس سنين الا ثلثة اشهر وتوفي يوم الاحد فكفن في ثلثة اثواب ليس فيها قميص
وصلى عليه ابنه الحسن ودفنه ليلا واخفى قبره ه وذكر بعض المتاخرين انه قتل بالكوفة في رمضان
سنة اربع وثلثين وهو وهم شنيع لا يشتبه على العوام والجهال انه قتل سنة اربعين وانه استكمل
بخلافته حكم النبي صلى الله عليه وسلم ان الخلافة بعده ثلثون سنة ووهم المتاخر من فجعل سنة
ولاية الخلافة سنة وفاته لان خلافته كانت سنة اربع وثلثين ه نا ابو بكر الطلي نا محمد بن
علي بن حبيب الطرابيفي الرقي نا محمد بن عبد الله بن ابي حماد نا عبد الرحمن بن مغراء عن الازهر بن
عبد الله الازدي نا محمد بن عجلان عن سالم بن عبد الله عن ابيه قال قال عمر بن الخطاب لعلي بن ابي طالب
رضي الله عنه اشهدت غيبنا ولم تشهد شاهدنا وغبت ثلثا اسالك عنهن هل عندك منهن علم قال علي وما هن
قال الرجل يحب الرجل لم ير منه خيرا والرجل يبغض الرجل ولم ير منه شرا قال نعم قال رسول الله صلى الله
عليه وسلم الارواح جنود مجندة تلتقي فتتشام فما تعارف منها ائتلف وما تناكر منها اختلف
قال عمر والمرة قال والرجل يحدث الحديث اذ نسيه اذ ذكره قال علي سمعت رسول الله صلى الله عليه
وسلم يقول ما من القلوب قلب الا وله سحابة كسحابة القمر بينا القمر مضيء اذ علته سحابة فاظلم
اذ تجلت عنه فاضاء وبينما الرجل يحدث اذ علته سحابة فنسي اذ تجلت عنه فذكر قال عمر اثنتان
وقال الرجل يدي الرويا فمنها ما يصدق ومنها ما يكذب قال نعم سمعت رسول الله صلى الله
عليه وسلم يقول ما من محذوف الا امة تنام فيستثقل نوما الا عرج بروحه الى العرش فالذي لا
يستيقظ الا مع العرش فتلك الرويا التي تصدق والذي يستنيقظ دون العرش فهي الرويا التي
تكذب فقال عمر ثلث كنت في طلبهن فالحمد لله الذي اقبتهن قبل الموت ه تفرد به ابو زهير عبد الرحمن

مغراء ه نا ابو احمد محمد بن احمد بن ابراهيم نا محمد بن يحيى بن مسندة نا اسماعيل بن موسى نا محمد بن فضيل عن
المنهال عن محمد بن الحنفية عن علي قال لدغت عقربا النبي صلى الله عليه وسلم وهو يصلي فلما فرغ
قال لعن الله العقرب ما تدع مصليا ولا غيره الى طرفه ثم دعا بماء وملح فجعل يمسح عليها ويقرا
قل هو الله احد وقل اعوذ برب الفلق وقل اعوذ برب الناس ه نا ابو محمد بن حيان نا محمد بن شعيب
نا عبد الرحمن بن سلمة نا بشار بن قيراط نا علي بن صالح المكي عن محمد بن عمر بن علي بن ابي طالب عن
ابيه عن جده علي بن ابي طالب قال لما نزلت هذه السورة على رسول الله صلى الله عليه وسلم اذا جاء
نصر الله والفتح ان رسول النبي صلى الله عليه وسلم الى علي فقال يا علي قد جاء نصر الله والفتح ورايت الناس
يدخلون في دين الله وسبحان ربي وبحمده واستغفره انه كان توابا يا علي انه قد كتب على المومنين
الجهاد في الفتنة بعدي قالوا يا رسول الله كيف نقاتل وهم يقولون قد امنا على اموالنا وانفسنا في ديننا
وهاك المحدثون في دين الله قال علي يا رسول الله انك كنت وعدتني الشهادة فمن حكم كيف صبرك اذا
خضبت هذه من هذه واشار الى لحيته وراسه قال يا رسول الله فاي شدتي للفتح قال اذا رايت قومك
قد عدلوا الهوى على الراي فاعدل الراي على الهوى فان الهدى من الله امره ونهيه والاخذ
بالشبهات يستحل الخمر بالنبيذ والسحت بالهدية والبخس بالزكوة ويقتل البري ليتعظ به العامة قال
فما هم يا رسول الله اذا فعلوا ذلك اهل فتنة ام اهل ردة قال بل اهل فتنة ولو كانوا اهل ردة
لبعث الله من يستنقذهم ه نا محمد بن علي بن حبيش نا جعفر الفريابي نا ابو جعفر النفيلي نا يونس بن راشد
عن عون بن محمد بن الحنفية عن ابيه عن جده ان رسول الله صلى الله عليه وسلم قال علي ما ثم نهاه
منية الشعر مذهبة الفري مصفاة للبصر ه نا سليمن بن احمد نا عبد الله بن ناجية نا محمد بن عثمن
الفراء الاسدي نا عبد الله بن وعقيل الوجيدي نا حفص بن غياث عن حفص بن محمد عن ابيه محمد بن
علي عن علي بن الحسين عن الحسين بن علي عن علي بن ابي طالب عن النبي صلى الله عليه وسلم قال لا يكون
المومن مومنا ولا يستكمل الايمان حتى يكون فيه ثلث خصال اقتباس العلم وصبر على المصايب وترفق
في المعاش وثلث خصال يكون في المنافق اذا حدث كذب واذا ائتمن خان واذا وعد اخلف علي بن
ابي العاص بن الربيع امه زينب بنت رسول الله صلى الله عليه وسلم توفي في عهد النبي صلى الله عليه وسلم
له ذكر وليس له حديث ه علي بن شيبان بن محرز بن عبد الله بن عمرو بن عبد العزيز بن تميم بن
مرة بن الدؤل بن حنيفة من ساكني اليمامة وفد على النبي صلى الله عليه وسلم ه نا فاروق الخطابي نا ابو
مسلم الكشي نا سليمن بن حرب ونا محمد بن احمد بن الحسن نا محمد بن عثمن نا ميهاب ويحيى بن عبد الحميد
قالوا نا ملازم بن عمرو حدثني عبد الله بن بدر اخبرني عبد الرحمن بن علي بن شيبان عن ابيه علي بن
شيبان وكان احد الوفد الذين وفدوا على النبي صلى الله عليه وسلم من بني شحيم قال قدمنا على رسول

الله صلى الله عليه وسلم فصلى بناء فلمح بمؤخر عينه الى رجل لا يقيم صلبه في الركوع والسجود فلما قضى
الصلوة قال يا معشر المسلمين لا صلوة لامرئ لا يقيم صلبه في الركوع والسجود رواه عبد الوارث بن
سعيد عن ابي عبد الله الشقري عن محمد بن جابر عن عبد الله بن بدر عن عبد الرحمن بن علي عن النبي صلى الله
من دون ابيه نا قاروق نا ابو مسلم نا سليمن بن حرب ح ونا جعفر بن محمد بن عمرو نا ابو حصين
نا المهاجر ح ونا محمد بن احمد نا محمد بن احمد بن عثمن نا محمد بن عثمن نا محمد بن اسحاق قالوا نا ملازم بن عمرو عن عبد
الله بن بدر حدثني عبد الرحمن بن علي بن شيبان عن ابيه وكان احد الوفد الذين وفدوا على رسول
الله صلى الله من بني سحيم قال صلينا مع رسول الله صلى الله عليه وسلم فرأى رجلا فردا يصلي خلف
الصف فقام عليه حتى قضى صلوته ثم قال له اعد صلوتك فانه لا صلوة لفرد خلف الصف ه نا ابو بكر
الطلي نا محمد بن عبد الله الحضرمي نا محمد بن عبد الرحمن العنبري نا ابراهيم بن ابي الوزير نا محمد بن
يزيد اليمامي حدثني يزيد بن عبد الرحمن بن علي بن شيبان عن ابيه عن جده علي بن شيبان قال قدمنا
على النبي صلى الله عليه وسلم فكان يؤخر العصر ما دامت الشمس بيضاء نقية ه نا ابو بكر بن عبد الله احمد
بن عبد المؤمن نا احمد بن الهيثم البغدادي نا محمد بن المثنى نا سالم بن نوح عن عمر بن جابر الحنفي عن
وعلة بن عبد الرحمن بن وثاب عن عبد الرحمن بن علي بن شيبان عن ابيه قال قال رسول الله
صلى الله عليه وسلم من بات على ظهر بيت ليس له حجاب فقد برئت منه الذمة ه علي بن
طلق بن المنذر بن عمرو بن عبد الله بن عبد العزيز بن سحيم بن مرة بن الدول بن حنيفة ه نا محمد بن
احمد بن الحسن نا محمد بن عثمن بن ابي شيبة نا عمي ابو بكر نا حفص بن غياث ح ونا محمد بن احمد نا
محمد بن عثمن نا ابي نا حجين جميعا عن عيسى بن حطان عن مسلم بن سلام عن علي بن طلق قال قال
رسول الله صلى الله عليه وسلم لا تأتوا النساء في استاههن او قال ادبارهن ه قال حجين واذا فسا احدكم
في صلوته فليتوضأ ثم ليعد صلوته ه رواه عبد الملك بن مسلم الحنفي والمغيرة بن مسلم عن عيسى بن
حطان مثله ورواه عاصم الاحول عن عيسى ه نا ابو بكر الطلي نا الحسين بن جعفر الفتات نا عبد الحميد
بن صالح نا ابو شهاب وابو الاحوص ح ونا قاروق الخطابي نا ابو مسلم الكشي نا الحجاج نا حماد بن
سلمة ح ونا مخلد بن جعفر نا سليمن بن عيسى الجوهري نا ابن ابي الشوارب نا عبد الواحد بن
زياد كلهم عن عاصم الاحول عن عيسى بن حطان عن مسلم بن سلام الحنفي عن علي بن طلق
ان رسول الله صلى الله عليه وسلم قال اذا احدث احدكم فليتوضأ وليتوضأ ولا تأتوا النساء
في ادبارهن فان الله لا يستحي من الحق وقال حجاج مسلم بن سلمان ه رواه معمر وابو معوية
وبسام واسماعيل بن زكريا في الخرين عن عاصم عن عيسى ه ورواه اسماعيل بن عياش عن
ليث بن ابي سليم عن عيسى بن حطان عن علي بن طلق ولم يذكر مسلم بن سلام ه نا سليمن بن

احمد

احمد نا ابو بن يزيد القراطيسي نا اسد بن موسى نا اسماعيل عن ابي ليث عن عيسى عن علي به ه علي
ابو سدرة السلمي وقيل علي بن ابي علي يكنى ابا سدرة حديثه عند عبد الله بن كثير ه نا عبد الله بن محمد
بن جعفر نا محمد بن احمد بن راشد نا ابراهيم بن سعيد نا عبد الله بن كثير نا بدح بن سدرة بن
علي السلمي من اهل قباء عن ابيه عن جده قال خرجنا مع رسول الله صلى الله عليه وسلم حتى نزلنا القاحة
وهي الرق سمي اليوم السقيا لم يكن بها ماء فبعث النبي صلى الله عليه وسلم ابي صباه مولى غفار على
ميل من القاحة ونزل النبي صلى الله عليه وسلم في صدر الوادي تحت النصير ثم تحول الى الكثيب الذي
فيه المسجد فنزله واضطجع بعض اصحابه ببطن الوادي فنبعت بيده بالبطحاء ثنية فلس فحفص فانشعب عليه
الماء فاخبر النبي صلى الله عليه وسلم فسقى واستقى جميع من معه فاكتفوا فقال النبي صلى الله عليه وسلم
هذه سقيا سقاكموها الله فسميت السقيا تفرد به عبد الله بن كثير ه علي بن الحكم السلمي قال انا اخو
معوية حديثه عند يعقوب بن محمد الزهري ه نا سليمن بن احمد نا محمد بن ابان الاصبهاني نا محمد
بن عبادة الواسطي نا يعقوب بن محمد الزهري نا صفار بن حميد عن كثير بن معوية بن الحكم عن ابيه
قال كنا مع رسول الله صلى الله عليه وسلم فانزى ابي علي بن الحكم فرسه خندقا فتضربت الفرس فدق حدار
الخندق ساقه فاتينا به النبي صلى الله عليه وسلم على فرسه فمسح ساقه فما نزل عنها حتى برأ قال معوية بن
الحكم في قصيدة له فانزاها علي وهي تهوي هوي الدلو مترعة بسدل ه وقال محمد حتى عليه مليك الناس
هذا خير فعل له الملك فاستمر بها سويا وكانت بعد ذاك اعرج يعل ه قال محمد بن عبادة لعمالك يقال للناقة
اذا عشرت لعمالك اي ادفعي واستقلي ه علي بن هبار ذكره بعض المتأخرين وقال في اسناده نظر
واخرج لحديث هشيم عن ابي معشر ه نا سليمن بن احمد نا احمد بن داود المكي نا ابراهيم بن زكريا
العبدي نا هشيم عن ابي معشر عن يحيى بن عبد الملك بن هبار بن الاسود عن ابيه عن جده ان رسول الله
صلى الله عليه وسلم امر بدار هبار بن الاسود فسمع صوت غناء فقال ما هذا قيل تزويج فقال رسول
الله صلى الله عليه وسلم يقول هذا النكاح لا علي بن هبار ذكره وهو وهم ليس لذكر علي في هذا الحديث
اصل ه نا العطرفي نا محمد بن طاهر السفلي يرد ما اخرجه من حديث ابراهيم الهروي عن هشيم عن
ابي معشر وقال يحيى بن عبد الملك بن علي بن هبار بن الاسود عن ابيه عن جده قال مر النبي صلى الله عليه
وسلم على دار علي بن هبار فذكره وهو وهم ليس لذكر علي في هذا الحديث اصل ه نا العطرفي نا محمد
بن طاهر نا ابراهيم بن عبد الله الهروي نا هشيم به ورواه محمد بن سلمة الحراني ومحمد بن عبيد الله العرزمي
عن عبد الله بن ابي عبد الله بن هبار بن الاسود عن ابيه عن جده هبار مثله ولم يذكر عليا علي
بن دكانة ذكره بعض المتأخرين وقال لا يصح له صحبة واخرج له هذا الحديث ه اخبرنا عن احمد بن مهران
الفارسي نا عبيد الله بن سعيد بن كثير نا عبد العزيز بن عمران عن محمد بن عبد الله بن نوفل عن محمد

علي بن دكانة عن ابيه علي بن دكانة قال قال رسول الله صلى الله عليه وسلم يوم الفتح يا معشر قريش ابي
القوم منهم ره علي ابو علي الهدلي ذكره سليمن بن احمد في الصحابة ره نا سليمن بن احمد نا محمد بن
زنبر جامع نا الهيثم بن جميل نا سفين بن عيينة عن علي بن علي الهدلي عن ابيه قال دخلت على رسول
الله صلى الله عليه وسلم في شكاته التي قبض فيها فاذا فاطمة عند راسه فبكت حتى ارتفع صوتها فرفع طرفه
اليها فقال حبيبتي فاطمة ما يبكيك قالت اخشى الضيعة من بعدك فقال يا حبيبتي ان الله اطلع الى اهل الارض
اطلاعة فاختار منها ابا بكر فبعثه برسالته ثم اطلع اطلاعة فاختار منها بعلك واوحى الي ان انكحك اياه المدينة
من اسم عمرو عمرو بن ثابت بن وقش وقيل ابن اقيش اصيرم بن عبد الاشهل استشهد باحد حديثه
عند ابي هريرة نا حبيب بن الحسن نا محمد بن يحيى نا محمد بن احمد بن محمد بن ايوب نا ابراهيم بن سعد عن
محمد بن اسحق قال قتل يوم احد من المسلمين من الانصار من بني عبد الاشهل عمرو بن ثابت بن وقش
نا محمد بن احمد بن الحسن نا ابو شعيب الحراني نا ابو جعفر النفيلي نا محمد بن سلمة الحراني ح ونا حبيب
بن الحسن نا محمد بن يحيى نا محمد بن ايوب نا ابراهيم بن سعد ح ونا ابو حامد بن جبلة نا محمد بن احمد بن
اسحق نا سعيد بن يحيى عن ابن سعيد نا ابي قالوا نا محمد بن اسحق حدثني الحصين بن عبد الرحمن بن
عمرو بن سعد بن معاذ عن ابي سفين مولى ابي احمد عن ابي هريرة قال كان يقول رجل من بني عبد الاشهل
رجل دخل الجنة لم يصل صلوة قط فاذا لم يعرفه الناس سالوه من هو فيقول اصيرم بني عبد الاشهل
عمرو بن ثابت بن وقش قال الحصين فقلت لمحمود كيف كان شان الاصيرم قال كان ياتي الاسلام على
قومه فلما كان يوم احد وخرج رسول الله صلى الله عليه وسلم بدا له الاسلام فاسلم ثم اخذ سيفه
فغدا حتى اتى القوم فدخل في عرض الناس فقاتل حتى اثبته الجراح فبينا رجال بني عبد الاشهل يتفقدون
قتلاهم في المعركة اذا هم به فقالوا ان هذا اصيرم ما جاء به لقد تركناه وانه لمنكر لهذا الحديث فسلوه ما جاء فقالوا
ما جاء بك يا عمرو احدبا على قومك ام رغبة في الاسلام قال بل رغبة في الاسلام فامنت بالله ورسوله
واسلمت واخذت سيفي فقاتلت مع رسول الله صلى الله عليه وسلم حتى اصابني ما اصابني ثم لم يلبث ان
مات في ايديهم فذكروا لرسول الله صلى الله عليه وسلم فقال انه لمن اهل الجنة لفظ محمد بن سلمة وابراهيم
سواء ره ذكر بعض المتاخرين هذا الحديث ووهم في سببين ذكر انه عمرو بن ثابت بن اقيش بن اصيرم
بن عبد الاشهل فنسب اقيش الى اصيرم وهو وهم فان اصيرم لقب عمرو وليس بنسب جده وقال
ايضا روي عنه ابو هريرة ووهم فان ابا هريرة اسلم بعد قتله وثلث سنين كان عمرو قتل باحد في
شوال من سنة ثلث واسلم ابو هريرة عام خيبر اول سنة سبع ورواه جماعة عن محمد بن اسحق ورواه
ايضا عن محمد بن عمرو عن ابي سلمة عن ابي هريرة نا فاروق نا ابو مسلم الكشي نا حجاج بن منهال نا حماد
بن سلمة عن محمد بن عمرو عن ابي سلمة عن ابي هريرة ان عمرو بن اقيش كان له ربوا في الجاهلية فكان يبيعه

احمد بن

ذلك

ذلك به الربوا من الاسلام حتى يأخذه ثم يسلم فجاءت يوم موت رسول الله صلى الله عليه وسلم واصحابه باحد
فسال عن قومه فقالوا هم باحد فاخذ سيفه ورمحه ولبس كامته ثم ذهب الى احد فلما راه المسلمون قالوا اليك
عنا يا عمرو قال اني امنت فحمل فقاتل فحمل الى اهله جريحا فدخل عليه سعد بن معاذ فقال لاخته سلي اخيك غضبا
لله ولرسوله ام حمية وغضبا لقومك فانه قد قال لي جئت غضبا لله ولرسوله قال ابو هريرة فدخل الجنة
ما صلى لله صلوة ره ذكره بعض المتاخرين من حديث حجاج عن حماد وقال كان له ارث في الجاهلية وهو
رهط الارث ره عمرو بن عوف حليف بني عامر بن لوي يقال انه مولى سهيل بن عمرو شهد بدرا ره
نا محمد بن احمد المقري نا محمد بن عبد الله الحضرمي ح ونا حبيب بن الحسن نا احمد بن زنجوية قالا نا ابراهيم
بن المنذر نا محمد بن فليح عن موسى بن عقبة قال ابن شهاب حدثني عروة بن الزبير عن المسور بن مخرمة
ان عمرو بن عوف وهو حليف بني عامر بن لوي وكان شهد بدرا مع رسول الله صلى الله عليه وسلم
اخبره ان رسول الله صلى الله عليه وسلم بعث ابا عبيدة بن الجراح الى البحرين ياتي بجزيتها وكان
رسول الله صلى الله عليه وسلم هو صالح اهل البحرين وامر عليهم العلاء بن الحضرمي فقدم ابو عبيدة
بمال من البحرين فسمعت الانصار بمقدمه فوافت صلوة الفجر مع رسول الله صلى الله عليه وسلم
فلما انصرف تعرضوا له فتبسم حين راهم وقال اظنكم سمعتم بقدوم ابي عبيدة وانه جاء بشيء قالوا اجل
قال فابشروا واملوا ما يسركم فوالله ما الفقر اخشى عليكم ولكني اخشى ان تبسط الدنيا عليكم كما بسطت
على من قبلكم فتنافسوها وتهلككم كما اهلكتهم ره رواه عقيل ويونس ومعمر وصالح بن كيسان وشعيب بن
ابي حمزة ومعوية بن يحيى وهشام بن سعد كلهم عن الزهري عنه ره عمرو بن سعيد بن العاص
بن امية بن عبد شمس من مهاجرة الحبشة استعمله رسول الله صلى الله عليه وسلم على تيماء وخيبر
قتل باجنادين من ارض الشام من خلافة ابي بكر قال ابن اسحق لا عقب له اخي خالد بن سعيد ولما
ان اسلما قال فيهما اخوهما ابان بن سعيد وكان ابوهم سعيد بن العاص هلك بالظربية من ناحية
الطائف قال الليث ميتا بالظربية شاهدا لما يفتري في الدين عمرو وخالد اطاعا امر النساء فاصبحا
يعبدان من اعدا بنا من يكاين ره نا ابو حامد بن جبلة نا محمد بن اسحق نا محمد بن عمرو النباهي نا الاصمعي
قال كان عمرو بن سعيد من اهل السوابق في الاسلام ويقال انه استشهد باجنادين ره ذكر بعض المتاخرين
ان حديثه رواه عامر بن ابي عامر الخزاز عن ايوب بن موسى بن عمرو بن سعيد عن ابيه عن جده
ان النبي صلى الله عليه وسلم قال ما نحل والد ولده افضل من ادب صالح ره نا فاروق الخطابي نا
هشام بن علي السيرافي نا محمد بن عمرو التوريري نا عامر بن ابي عامر الخزاز عن ايوب بن موسى
عن ابيه عن جده قال قال رسول الله صلى الله عليه وسلم ما نحل والد ولده افضل من ادب صالح
عمرو بن حزم بن زيد بن لوذان من بني مالك بن النجار احد عمال النبي صلى الله عليه وسلم

معام

على اليمن سكن المدينة توفي في خلافة عمر بن الخطاب وقيل توفي سنة اربع وخمسين ه يكنى ابا الضحاك شهد
الخندق هو وزيد بن ثابت وكان اول مشهد شهده عمرو بن حزم وقيل انه توفي في خلافة عمر
بن الخطاب بالمدينة حديثه عند ابنه محمد والنضر بن عبد الله السلمي وزياد بن نعيم وامراة سودة
بنت مالك ه نا ابو حامد بن جبلة نا محمد بن اسحق اخبرني ابو يونس اخبرني ابراهيم بن المنذر
حدثني عبد الله بن وهب قال اخبرني عبد الملك بن محمد عن ابيه ان عمرو بن حزم وزيد بن
ثابت شهدا الخندق وهو اول مشهد شهده عمرو بن حزم وعمرو بن حزم يكنى ابا الضحاك
توفي في خلافة عمر بن الخطاب ه نا سليمن بن احمد نا احمد بن عبد الله بن عبد الرحيم البرقي نا عبد
الملك بن هشام نا زياد بن عبد الله عن محمد بن اسحق قال توفي عمرو بن حزم الانصاري سنة اربع
وخمسين ه نا ابو بكر بن خلاد نا الحارث بن ابي اسامة نا محمد بن عمر الواقدي نا معاذ بن محمد عن
ابي بكر بن محمد بن عمرو بن حزم سمعته يقول اخبرني النضر بن عبد الله السلمي انه سمع عمرو بن حزم
يقول سمعت رسول الله صلى الله عليه وسلم يقول لا تقعدوا على القبور ه رواه ابن وهب عن
عمرو بن الحارث عن بكر بن سوادة ه نا ابو حامد بن جبلة نا محمد بن اسحق نا محمد بن ابان المستملي
نا عبد الله بن وهب نا عمرو بن الحرث مثله ه نا ابن الحلبي نا محمد بن عبد الله الحضرمي نا الحكم بن موسى
نا يحيى بن حمزة عن سليمن بن داود عن الزهري عن ابي بكر بن محمد بن عمرو بن حزم عن
ابيه عن جده ان النبي صلى الله عليه وسلم كتب كتابا الى اهل اليمن فيه الفرائض والسنن والحديث
بطوله وكان في الكتاب ولا يصل احدكم وهو عاقص شعره هكذا قاله الحكم قال ابو زرعة هو
سليمن بن ارقم وحدث به علي قال ابو زرعة الدمشقي محمد بن جامع الموصلي عن العباس بن
الفضل الانصاري عن ابي معاذ الانصاري عن الزهري عن ابي بكر عن ابيه عن جده بطوله ه
وابو معاذ هو سليمن بن ارقم ه عمرو بن عبسة السلمي ابو نجيح قدم مكة على النبي صلى الله
عليه وسلم فلقيه بعكاظ وراه مستخفيا من قريش في اول الدعوة وهو يقول انا رابع الاسلام
ثم رجع الى ارضه وقومه بني سليم مقيما حتى مضى بدر واحد والخندق ثم قدم المدينة فنزلها
وكان قبل ان اسلم يعتزل عبادة الاصنام صنام ويراها باطلا وضلالة ه حدث عنه من الصحابة
ابو امامة الباهلي وعبد الله بن مسعود وسهل بن سعد ، ومن التابعين ابو ادريس الخولاني
وسليم بن عامر وابو طيبة وكثير بن مرة وعدي بن ارطاة وجبير بن نفير ومعدان بن ابي طلحة
نا عبد الله بن جعفر نا يونس بن حبيب نا ابو داود الطيالسي نا الربيع بن صبيح نا قيس بن سعد عن
رجل من فقهاء اهل الشام عن عمرو بن عبسة قال لقد رايتني وانا رابع الاسلام اتيت رسول الله
صلى الله عليه وسلم فقلت من تبعك على هذا الامر قال حر وعبد يعني ابا بكر وبلالا ه نا محمد بن علي بن

حبيش نا ابراهيم بن شريك نا عقبة بن مكرم نا هشيم عن علي بن عطاء عن عبد الرحمن بن عمرو بن عبسة
عن ابيه قال اتيت النبي صلى الله عليه وسلم فقلت من تبعك على امرك هذا قال حر وعبد قال فكان عمرو
بن عبسة يقول رايتني وانا رابع الاسلام ه نا سليمن بن احمد نا محمد بن علي الصايغ نا يزيد بن
عبد الله بن يزيد بن ميمون بن مهران نا عكرمة بن عمار حدثني شداد بن عبد الله الدمشقي نا
ابو امامة الباهلي قال قلت لعمرو بن عبسة صاحب العقل عقل الصدقة رجل من بني سليم باي شيء
تدعي ربيع الاسلام قال اني كنت في الجاهلية ارى الناس على ضلالة ولا ارى الاوثان شيئا
ثم سمعت الرجال يخبر اخبارا بمكة وبحدث احاديث فركبت راحلتي حتى قدمت مكة فاذا انا برسول
الله صلى الله عليه وسلم مستخفي واذا قومه عليه جدا فتلطفت له حتى دخلت عليه فقلت ما انت قال
انا نبي قلت وما نبي قال رسول الله صلى الله عليه وسلم قال الله ارسلك قال نعم قلت باي شيء ارسلك
قال بتوحيد الله لا نشرك به شيا وكسر الاوثان وصلة الرحم قلت فمن تبعك على هذا الامر قال
وعبد قال واذا معه ابو بكر بن ابي قحافة وبلال مولى ابي بكر قلت اني متبعك قال انك لا تستطيع
يومك هذا ولكن ارجع الى اهلك فاذا سمعت بي قد ظهرت فالحق بي فرجعت الى اهلي وقد اسلمت ه
رواه عن ابي امامة عنه سليم بن عامر وضمرة بن حبيب ونعيم بن ذكوان وابو سلام الدمشقي
وعمرو بن عبد الله الشيباني ه نا علي بن هرون نا جعفر بن محمد الفريابي نا ابراهيم بن الحارث المصري
نا اسماعيل بن عياش عن يحيى بن ابي عمرو الشيباني عن ابي سلام الدمشقي وعمرو بن عبد الله الشيباني
انهما سمعا ابا امامة الباهلي يحدث عن حديث عمرو بن عبسة السلمي قال رغبت عن آلهة قومي في
الجاهلية ورايت انها باطل تعبدون الحجارة لا تضر ولا تنفع قال فلقيت رجلا من اهل الكتاب
فسالته عن افضل الدين فقال يخرج رجل من اهل مكة يرغب عن آلهة قومه ويدعو الى غير ما هو
يأتي بافضل الدين فاذا سمعت به فاتبعه فلم يكن لي هم الا مكة اتيتها فاسال هل حدث فيها امر فذكره
بطوله وقال ووجدت قريشا عليه جراة لطفت له حتى دخلت عليه فسلمت عليه ه ورواه عبد الله بن
مسعود نحوه ه نا ابو بكر احمد بن ابراهيم بن جعفر العطار نا محمد بن يونس السامي نا ابو بكر المنتفي
نا عبد المجيد بن جعفر اخبرني سعيد المقبري عن عون بن عبد الله بن عتبة عن ابيه
عن عبد الله بن مسعود قال جاء رجل من بني سليم يقال له عمرو بن عبسة الى المدينة ولم يكن
راى النبي صلى الله عليه وسلم الا بمكة فقال يا رسول الله علمني مما انت به علم ولقنه جاهل علمني
ما ينفعني ولا تضرني اي صلوة الليل افضل الحديث ه نا حبيب بن الحسن نا الحسين بن علي الخزاز
نا اسحق بن زيد الفطان نا ابراهيم بن زكريا الاحمر نا محمد بن يوسف الفريابي عن سفين الثوري
عن ابي حازم عن سهل بن سعد عن عمرو بن عبسة قال سالت النبي صلى الله عليه وسلم عن قوله وما كنت

يا بنا لطول ما بنا دينا ما كان الندا وما كانت الرحمة قال كتاب كتبه الله قبل ان يخلق خلقه بالفي عام
وسمائة عام على وزن عرشه ثم نادى يا امة محمد سبقت رحمتي غضبي اعطيتكم قبل ان تسالوني وغفرت
لكم قبل ان تستغفروني فمن لقيني منكم يشهد ان لا اله الا الله وان محمدا عبدي ورسولي ادخلته الجنة
عمرو بن الجموح بن زيد بن حرام السلمي استشهد باحد فدفن هو وعبد الله بن عمرو بن حرام
في قبر واحد يكنى ابا معاذ وقال فيه النبي صلى الله عليه وسلم سيدكم الابيض والجعد عمرو بن الجموح
وكان اعرج فقال صلى الله عليه وسلم كاني انظر اليك تمشي برجلك هذه صحيحة في الجنة كان يولم
على رسول الله صلى الله عليه وسلم اذا تزوج وكان في الجاهلية على اصنامهم حديثه عند ابي قتادة
وجابر نا حبيب بن الحسن نا محمد بن يحيى نا احمد بن محمد بن ايوب نا ابراهيم بن سعد عن محمد بن اسحق
حدثني ابي اسحق بن يسار عن اشياخ من بني سلمة ان عمرو بن الجموح كان رجلا اعرج شديد العرج وكان له
بنون اربعة يشهدون مع رسول الله صلى الله عليه وسلم المشاهد فلما كان يوم احد
اراد ان يخرج فقالوا له ان الله قد عذرك فاتى رسول الله صلى الله عليه وسلم فقال يا رسول الله ان بني
يريدون ان يحبسوني عن هذا الوجه والخروج معك فيه والله لارجو ان اطاء بعرجتي هذه في الجنة
فقال رسول الله صلى الله عليه وسلم اما انت فقد عذرك الله فلا جهاد عليك وقال لبنيه لا عليكم ان لا تمنعوه
لعل الله ان يرزقه الشهادة فخرج معه فقتل يوم احد نا احمد بن محمد بن الفضل نا محمد بن اسحق الفارسي
نا الحسين بن عيسى نا ابن المبارك نا اسرائيل بن ابي اسحق نا سعد بن مسروق حدثني مسلم بن صبيح قال
قال عمرو بن الجموح لبنيه منعتموني الجنة ببدر والله لئن لقيت قال فبلغ ذلك عمرا فلقيه فقال انت القائل
كذا وكذا قال نعم فما لقي يوم احد قال عمر لم يكن لي هم غيره قال فطلبته فاذا هو في الرعيل الاول
او كلمة هذا معناه رواه جرير بن حازم عن يزيد بن حازم عن عكرمة عن ابن عباس نحوه نا
المفرجي نا حيوة ح ونا ابو عمرو بن حمدان نا الحسين بن سفين نا محمد بن يحيى نا ابن وهب اخبرني
حيوة اخبرني ابو صخر ان عن ابن النضر حدثه عن ابي قتادة انه حضر ذلك اتى عمرو بن الجموح الى
رسول الله صلى الله عليه وسلم فقال يا رسول الله ارايت ان قاتلت في سبيل الله حتى اقتل اترائي امشي
برجلي هذه في الجنة وكانت عرجاء فقال رسول الله صلى الله عليه وسلم نعم فقتلوا يوم احد هو وابن اخيه
عليه رسول الله صلى الله عليه وسلم فقال كاني اراك تمشي برجلك هذه صحيحة في الجنة فامر رسول الله صلى الله
عليه وسلم بهما وموتاهم فجعلوا في قبر واحد ابن اخيه هو عبد الله عمرو بن حرام ابو جابر رواه
ابن كاسب عن طلحة بن خراش قال سمعت جابر بن عبد الله ان عمرو بن الجموح جاء الى رسول الله صلى
الله عليه وسلم فذكر نحوه نا ابو محمد بن حيان نا غندان نا سعيد بن ابي الربيع رشيد ابو عبد الله
الذهبي نا ثابت عن انس بن مالك ان رسول الله صلى الله عليه وسلم وقف على مجلس بني سلمة فقال بني

سلمة

سلمة من سيدكم قالوا الجد بن قيس الا انا نبخله قال ان السيد لا يبخل بخيل بل سيدكم الجعد الابيض عمرو
بن الجموح نا الطبري نا عبيد بن غنام نا عثمان بن ابي شيبة نا ابن عتبة عن محمد بن المنكدر
عن جابر قال قال رسول الله صلى الله عليه وسلم يا بني سلمة من سيدكم قالوا الجد بن قيس وانا لنبخله
قال واي داء ادوا من البخل بل سيدكم الابيض عمرو بن الجموح رواه ابو الزبير عن جابر نا احمد بن
اسحق نا احمد بن يحيى نا عبيد الله بن عمر نا يزيد بن زريع نا علي الصواف نا ابو الزبير نا جابر بن
عبد الله قال قال رسول الله صلى الله عليه وسلم من سيدكم يا بني سلمة قلنا الجد بن قيس على انا
نبخله قال رسول الله صلى الله عليه وسلم بيده هكذا ومد يده واي داء ادوا من البخل بل سيدكم عمرو بن
الجموح قال فكان عمرو على اصنامهم في الجاهلية ويولم على رسول الله صلى الله عليه وسلم اذا تزوج
عمرو بن العاص بن وائل بن هاشم بن سعيد بن سعد بن سهم بن عمرو بن هصيص بن كعب
بن لؤي بن غالب يكنى ابا عبد الله وامه النابغة من بني عنزة بن اسد بن ربيعة كان يخضب بالسواد
وخرج الى الحبشة الى النجاشي بعد الاحزاب فاسلم عنده بالحبشة فاخذ اصحابه بالحبشة فعذبوه وفتنوه
منهم مجرد الدين عليه قشرة فاظهر للنجاشي اسلامه فاستخرج من اصحابه جميع ماله ورده عليه فقدم
هو وخالد بن الوليد وعثمان بن طلحة مهاجرين للمدينة الى رسول الله صلى الله عليه وسلم فقدم نائله
فبايع ثم تقدم هو فبايعه على ان يغفر له ما كان قبله فقال له رسول الله صلى الله عليه وسلم الهجرة
والاسلام يجبان ما قبله ثم بعثه رسول الله صلى الله عليه وسلم على غزوة ذات السلاسل واليا عليه
بالحرب والكيدة وكان يلي مصر بن قبل عمر بن الخطاب وكان يسود الصرم باشي الحروب وشهد
الفتنة وكان يخضب بالسواد توفي بمصر واليا عليها ليلة الفطر سنة ثلث واربعين ودفن
يوم الفطر وصلى عليه ابنه عبد الله قبل صلوة الفطر وله نحو من مائة سنة وكان اجد دهاة العرب
قال فيه النبي صلى الله عليه وسلم اسلم الناس وامن عمرو وقال نعم اهل البيت عبد الله وابو عبد الله ولم
عبد الله وقال ابنا العاص مومنان عمرو وهشام حديثه عند ابنه عبد الله ومواليه ابي قيس
وزياد وهني روى عنه ابو سلمة بن عبد الرحمن وعلي بن رباح وعبد الرحمن بن شماسة وابو عثمان
النهدي وقبيصة بن ذويب نا عبد الله بن محمد بن جعفر نا الفضل بن العباس بن مهران نا يحيى
بن بكير نا الليث بن سعد قال وفي سنة ثلث واربعين توفي عمرو بن العاص نا سليمن بن احمد نا ابو
الزنباع نا يحيى بن بكير قال توفي عمرو بن العاص ويكنى ابا عبد الله بن غير ليلة الفطر سنة ثلث واربعين
ودفن يوم الفطر وصلى عليه ابنه عبد الله وسنه يومئذ نحو من مائة سنة نا احمد بن علي بن حبيش نا محمد بن
عبد وس بن كامل نا محمد بن عبد الله بن غير قال مات عمرو بن العاص سنة ثنتين واربعين نا ابن هنا جيب
بن الحسن نا محمد بن يحيى نا احمد بن محمد بن ايوب نا ابراهيم بن سعد عن محمد بن اسحق حدثني يزيد بن

ابي حبيب عن راشد مولى حبيب بن ابي اوس عن حبيب بن اوس حدثني عمرو بن العاص ممن فيه قال لما انصرفنا
مع الاحزاب عن الخندق جمعت رجالا من قريش كانوا يرون رايي ويسمعون مني فقلت لم تعلمون
واني لا ارى امر محمد يعلو الا سود علو امنكرا واني قد رايت رايا فما ترون فيه قالوا وما ذا
رايت قال رايت ان نلحق بالنجاشي فانا ان نكون تحت يده احب الينا من ان نكون تحت يدي
محمد وان ظهر قومنا فنحن من قد عرفوا فلن ياتينا منهم الا خير قالوا ان هذا الراي لراي
فجمعنا له ادما كثيرة فخرجنا حتى قدمنا على النجاشي فبينا نحن عنده اذ جاء عمرو بن امية الضمري
رسول رسول الله بعثه في شان جعفر فقلت للنجاشي رايت رجلا خرج من عندك وهو رسول عدو
لنا فاعطنيه لاقتله قال فغضب ومد يده فضرب بها انفه ضربة ظننت انه قد كسره فلو انشقت
الارض لدخلت فيها فرقا منه ثم قلت ايها الملك والله لو ظننت انك تكره هذا ما سالتكه قال اتسالني
ان اعطيك رسول رجل ياتيه الناموس الاكبر الذي كان ياتي موسى لتقتله قال قلت ايها الملك
اكذاك هو قال ويحك يا عمرو اعطعني واتبعه فانه والله لعلى الحق ولظهرن على من خالفه كما ظهر
موسى على فرعون وجنوده قال قلت فبايعني له على الاسلام قال نعم فبسط يده فبايعته على الاسلام
ثم قدمت المدينة ثم دنوت من رسول الله صلى الله عليه وسلم فقلت يا رسول الله اني ابايعك على
ان تغفر لي ما تقدم من ذنبي ولا اذكر ما تاخر فقال رسول الله صلى الله عليه وسلم يا عمرو ان الاسلام
يجب ما قبله وان الهجرة تجب ما كان قبلها قال فبايعته ثم انصرفت نا محمد بن احمد بن الحسن نا بشر بن
موسى نا ابو عبد الرحمن المقرئ عن حرملة حدثني يزيد بن ابي حبيب عن ابي فراس مولى عمرو بن
العاص ان عمرو بن العاص لما حضرته الوفاة قال لابنه عبد الله بن عمرو اذا انا مت فاغسلني ثم
كفني وشد علي ازاري فاني مخاصم فاذا انت حملتني فاسرع بي المشي فاذا انت وضعتني في الملحد
وذلك في يوم عيد اما فطر واما اضحى فانظر الى افواه الطرق فاذا لم يبق احد واجتمع الناس فابدا
فصل علي ثم صل العبد فاذا وضعتني في الحدي فهيلوا علي التراب فان شقي الايمن ليس بلحق بالتراب
من شقي الايسر فاذا سويتم علي فاجلسوا عند قبري قدر نحر جزور وتقطيعها استانس بكم نا محمد بن
احمد نا بشر بن موسى نا ابو عبد الرحمن المقرئ نا موسى بن علي بن رباح قال سمعت ابي يقول سمعت
عمرو بن العاص يقول بعث الي رسول الله صلى الله عليه وسلم فاتيته فامرني ان اخذ ثيابي وسلاحي
ثم ائته قال ثم فعلت واتيته وهو يتوضا فاصعد في النظر ثم طاطا ثم قال يا عمرو اني اريد ان ابعثك
على جيش فيغنمك الله ويسلمك واذعب لك من المال رغبة صالحة قال قلت يا رسول الله اني لم اسلم
رغبة في المال ولكني اسلمت رغبة في الاسلام وان اكون مع رسول الله صلى الله عليه وسلم فقال يا عمرو
ونعم المال الصالح للمرء الصالح نا فاروق الخطابي نا ابو مسلم الكشي يحيى بن كثير النابي نا ابن لهيعة

عن مشرح بن هاعان عن عقبة بن عامر قال قال رسول الله صلى الله عليه وسلم الناس وامن عمرو بن
العاص ه نا فاروق نا ابو مسلم نا الحجاج بن منهال نا حماد نا محمد بن عمرو عن ابي سلمة عن ابي هريرة ان
رسول الله صلى الله عليه وسلم قال ابنا العاص مومنان عمرو وهشام ه ضعيف رواه نا ابو بكر خلاد نا
احمد بن ابراهيم بن ملحان نا يحيى بن بكير نا الليث بن سعد عن يزيد بن الهاد عن محمد بن ابراهيم عن
بشر بن سعيد عن ابي قيس مولى عمرو بن العاص عن عمرو بن العاص انه سمع رسول الله صلى
الله عليه وسلم يقول اذا حكم الحاكم فاجتهد فاصاب فله اجران وان حكم فاجتهد فاخطا فله
اجر ه رواه حيوة بن شريح والداودي وابو مصعب عبد السلام بن مصعب عن يزيد
مثله ه ورواه محمد بن عبد الاعلى البهراني عن ابيه عن عبد الله بن عمرو عن عمرو نحوه ه
نا حبيب بن الحسن نا احمد بن المعبد نا الربيع بن ثعلب نا ابراهيم بن عبد الله نا محمد بن
اسحق نا قتيبة بن سعيد قالا نا فرج بن فضالة عن محمد بن عبد الاعلى عن ابيه عن عبد الله
بن عمرو عن عمرو بن العاص قال جاء رجلان يختصمان الى النبي صلى الله عليه وسلم فقال بينهما
يا عمرو قلت يا نبي الله انت اولى قال نعم قلت فعلى ما اقضي قال فاذا قضيت بينهما فان اصبت
القضاء فلك عشر حسنات وان اجتهدت واخطات فلك حسنة ه رواه قتيبة عن الفرج بن
فضالة ه نا ابو عمرو نا الحسن نا محمد بن مصفى نا بقية به ه ورواه ابن لهيعة عن الحارث
بن يزيد عن سلمة بن الاكوع عن عبد الله بن عمرو بن العاص نحوه ه نا ابو بكر بن خلاد نا الحارث بن
ابي اسامة نا يحيى بن اسحق نا ابن لهيعة عن الحارث بن يزيد سمعت سلمة بن الاكوع عن عبد الله
بن عمرو بن العاص عن ابيه نحوه ه نا ابو عمرو بن حمدان نا الحسن بن سفين نا ابو كامل نا عبد
الغربن بن الحضار نا فضل الخزاعي عن ابي عثمان النهدي قال حدثني عمرو بن العاص قال قلت يا رسو
الله اي الناس احب اليك قال عائشة قال قلت يا رسول الله من الرجال قال ابوها ابو بكر قال قلت
ثم من قال ثم عمر بن الخطاب ثم عد رجالا ه رواه اسماعيل بن ابي خالد عن قيس بن ابي حازم عن عمرو
ومغيرة عن الشعبي عن عمرو نحوه ه والجريري عن عبد الله بن شقيق عن عمرو نحوه وقرة بن خالد
عن ابن سيرين عن عمرو نحوه ه نا سليمن بن احمد نا ادريس بن جعفر العطار نا يزيد بن هرون
نا سعيد بن ابي عروة عن قتادة عن رجاء بن حيوة عن قبيصة بن ذويب عن عمرو بن العاص
قال لا تلبسوا علينا سنة نبينا صلى الله عليه وسلم عدة المتوفى عنها زوجها اربعة اشهر وعشرا
رواه سعيد عن مطر عن رجل مثله ه عمرو بن ابي الفغواء الخزاعي اخو علقمة بن ابي
الفغواء ابن عمرو بن زمان بن عدي بن عمرو بن ربيعة بن كعب ه نا سليمن بن احمد نا عبد الله
بن احمد بن حنبل حدثني احمد بن محمد بن ايوب صاحب المغازي نا ابراهيم بن سعد عن محمد بن

اسحق عن عبد الله بن عمرو بن ابي اقفص الثقفي عن ابيه قال دعاني رسول الله صلى الله عليه وسلم وقد
اراد ان يبعثني الى ابي سفين بمال يقسمه في قريش بمكة بعد الفتح فقال التمس صاحبا فجاءني عمرو بن امية
الضمري فقال اغني انك تريد المتوجه وتلتمس صاحبا فاصاحبك وكان رسول الله صلى الله عليه وسلم قال
اذا وجدت صاحبا فآذني فاذنته فقال من فقلت عمرو بن امية الضمري فقال اذا هبط بلاد قومه فاحذره
فانه قاتل القائل اخوك البكري فلانا منه في جاحتي اذا جبينا الابواء قال اني اريد حاجة الى قومي فلبث
لي قلت راشدا فلما ولى ذكرت قول رسول الله صلى الله عليه وسلم فشددت على بعيري فخرجت
اوضعه حتى اذا كنت بالصافير اذا هو يعارضني في رهط فاوضعت مسبقته فلما رآني قرقر فنزلوا
وجاءني فقال كانت لي حاجة الى قومي فقضيت احل ومضى لحتي قدمنا مكة فدفعت المال الى ابي سفين ه
رواه احمد بن حنبل عن نوح بن يزيد ابي محمد عن ابراهيم بن سعد ه نا ابو بكر بن مالك نا عبد الله بن
احمد بن حنبل حدثني ابي نا نوح به ه ورواه محمد بن حميد عن سلمة بن الفضل عن ابي السحق عن عيسى بن
عبد الله بن ابي اقفص عن ابيه مثله ه نا الصرصري نا المينعي نا محمد بن حميد به ه عمرو بن
عمير الانصاري سكن المدينة وقيل عمير بن عمرو وقيل عاصر بن عمير نا احمد بن يوسف نا المينعي نا عمي نا
حجاج نا حماد بن سلمة عن ثابت عن ابي يزيد المدني عن عمرو بن عمير ان رسول الله صلى الله
عليه وسلم غبر عن اصحابه ثلثا لا يرونه الا في صلوة فقالوا يا رسول الله لم ترك الا في صلوة مثل ثلث
ليال فقال ان ربي عز وجل وعدني ان يدخل من امتي الجنة سبعين الفا بغير حساب قالوا ومن هم
قال الذين لا يسترقون ولا يكتوون ولا يتطيرون وعلى ربهم يتوكلون واني سألت ان يزيدني قال فان
لك مع كل الف من السبعين الف سبعين الفا قلت اذا لا يكملوا ذلك فقال اذا اكملهم لك من الاعراب ه رواه
عبيد الله بن موسى عن الضحاك بن نبراس عن ثابت عن ابي يزيد عن عمرو الانصاري مثله ه ورواه يحيى
السلحيني عن الضحاك باسناده وقال عمرو بن حزم ورواه سليمن بن المغيرة عن ثابت عن ابي يزيد عن
عمرو بن عمير او عامر بن عمير ه ورواه عثمن بن سطر عن ثابت عن ابي يزيد عن عمارة بن عمير الانصاري
مثله ه عمرو بن امية الضمري وهو عمرو بن امية بن خويلد بن عبد الله بن اياس بن عبد نا
شرة بن كعب بن جدي بن ضمرة بن بكر ابن عبد مناة بن كنانة بن خزيمة بن مدركة بن الياس
بن مضر يكنى ابا امية بعثه رسول الله صلى الله عليه وسلم وحده عينا الى قريش قتل خبيب بن عدي
من خشبته وبعثه وكلا رسولا الى النجاشي فقعد له على ام حبيبة بنت ابي سفين مهاجرة
قديم الاسلام من مهاجرة الحبشة ثم هاجر الى المدينة فطيف قريش حديثه عند اولاده بمحضر
والفضل وعبد الله وابن اخيه الزبرقان بن عبد الله توفي في ايام معوية قبل الستين واول
مشهد شهده بير معونة ه نا عبد الله بن جعفر نا يونس بن حبيب نا ابو داود ح ونا ابو بكر بن

خلاد

خلاد نا الحارث بن ابي اسامة نا محمد بن جعفر الوركاني قالا نا ابراهيم بن سعد عن ابن شهاب عن جعفر بن
عمرو بن امية عن ابيه انه راى رسول الله صلى الله عليه وسلم ياكل من كتف يحتز منها ثم دعي الى الصلوة
ولم يتوضا ه رواه ابن عيينة ومعمر وابن مسافر وشعيب ويونس وعمرو بن الحارث وعقيل فيما
ويحيى بن سعيد الانصاري في اخرين عن ابن شهاب ه نا ابو بكر الاجري نا موسى بن هرون نا محمد
بن عباد نا حاتم بن اسماعيل عن يعقوب بن عمرو عن جعفر بن عمرو بن امية قال قال عمرو بن امية
يا رسول الله ارسل ناقتي واتوكل قال بل قيدها وتوكل ه رواه اسد بن موسى وعلي بن بحر ومسلم
بن عمار عن حاتم مثله ه ورواه ابراهيم بن المنذر عن عبد الله بن موسى عن يعقوب مثله ه نا
ابو بكر عبد الله بن محمد نا ابو بكر بن ابي عاصم نا ابراهيم بن المنذر نا عبد الله بن موسى نا يعقوب
بن عبد الله بن امية عن جعفر بن عمرو بن امية عن ابيه عمرو بن امية قال قلت يا رسول الله ارسل
ناقتي واتوكل قال بل قيدها وتوكل ه عمرو بن عبد الله القاري ابو عياض بعد في الطبقة
حديثه عند ابي عياض ه نا ابو بكر بن مالك نا عبد الله بن احمد بن حنبل حدثني ابي نا عفان نا وهيب
نا عبد الله بن عثمن بن خثيم عن عمرو بن القاري عن ابيه عن جده عمرو القاري ان رسول الله صلى الله
عليه وسلم قدم فخلف سعدا يصلي مريضا حيث خرج الى حنين فلما قدم من جعرانة معتمرا دخل
عليه وهو يرجع مغلوب فقال يا رسول الله ان لي مالا واني اورث كلالة افاوصي بمالي اوتصدق
به قال لا قال افاوصي بثلثيه قال لا قال افاوصي بثلثه قال لا قال افاوصي بثلث قال نعم لك كثير قال
اي رسول الله اموت انا بالدار التي خرجت منها مهاجرا قال اني لارجوا ان يرفعك الله فينتفع بك
اقوام وينتفع بك اخرون يا عمرو بن القاري ان مات سعد بعدي فهاهنا فادفنه في طريق
المدينة واشار بيديه هكذا ه عمرو بن ابي عمرو المزني ابو رافع روى عنه ابنه رافع ه نا محمد بن
محمد نا محمد بن عبد الله الحضرمي نا عمار بن خالد نا القسم بن مالك المزني عن هلال بن علي حدثني رافع
بن عمرو قال كنت مع ابي بمنى فرايت رجلا يخطب على بغلة بيضاء فقلت لابي من هذا قال هذا رسول
الله صلى الله عليه وسلم فدنوت منه حتى اخذت بساقه فسبقها ثم ادخلت يدي فيما بين اخمص قدميه
وبين نعله فكاني اجد بردها على يدي ه رواه علي بن عبيد ومروان الفزاري عن هلال مثله
ورواه محمد بن حميد عن علي بن مجاهد عن هلال بن ابي هلال عن ابيه عن رافع ه عمرو بن
شاش الاسلمي ه نا عبد الله بن جعفر نا اسماعيل بن عبد الله نا مالك بن اسماعيل بن ابان قالا نا اسرائيل
بن سعد الجعفي نا محمد بن اسحق ح ونا ابو احمد محمد بن احمد بن اسحق الغماري نا عبدان بن احمد
نا زيد بن المرزبان نا محمد بن الصلت نا مندل بن علي عن محمد بن اسحق ح ونا القاضي ابو احمد محمد
بن احمد بن ابراهيم نا الحسين بن علي بن الحسن السلولي نا محمد بن الحسن السلولي نا صالح بن ابي

الاسود عن محمد بن اسحق ح وثنا ابو بكر بن مالك ثنا عبد الله بن احمد بن حنبل حدثني ابي ثنا يعقوب
بن ابراهيم بن سعد حدثني ابي عن محمد بن اسحق واللفظ لابراهيم بن سعد عن ابان بن صالح عن
الفضل بن معقل بن سنان عن عبد الله بن نيار الاسلمي عن عمرو بن شماس الاسلمي وكان من
اصحاب الحديبية قال خرجت مع علي رضي الله عنه الى اليمن فجفاني في سفري ذلك حتى وجدت
في نفسي عليه فلما قدمت اظهرت شكايته في المسجد حتى بلغ ذلك رسول الله صلى الله عليه وسلم
فدخلت المسجد ذات غداة ورسول الله صلى الله عليه وسلم في ناس من اصحابه فلما رآني ابدني
عينه يقول حدد الي النظر حتى اذا جلست قال يا عمرو والله لقد اذيتني قلت اعوذ بالله ان
اوذيك يا رسول الله قال بلى من اذى عليا فقد اذاني ٥ ورواه الحارث ويونس بن بكير وابو
زهير عن محمد بن اسحق نحوه ٥ عمرو بن شرحبيل الضبي بجاري ٥ ثنا محمد بن علي بن جحش ثنا جعفر
بن محمد الفريابي ثنا ابو جعفر النفيلي ح وثنا محمد بن احمد بن الحسن ثنا محمد بن عثمان بن ابي شيبة
ثنا سعيد بن عمرو بن الاشعثي قالا ثنا حاتم بن اسماعيل ثنا عبد الملك بن الحسن عن عبد الرحمن
بن ابي سعيد عن عمارة بن حارثة عن عمرو بن شرحبيل قال خطبنا رسول الله صلى الله عليه وسلم
فقال ولا يحل لامرئ من مال اخيه شيء الا بطيب نفس منه قلت يا رسول الله ارايت ان لقيت غنم
ابن عمي اجز منها شاة فقال ان لقيتها تحمل شفرة واذ ناد لجبت الجيش فلا تنتهبوها ٥
قال حاتم جبت الجيش صحراء بين مكة والجار ٥ ثنا محمد بن محمد ثنا المصري ثنا محمد بن العلاء ثنا زيد بن
الحباب ثنا عبد الملك بن الحسن باسناده مثله ٥ ورواه ابو عامر العقدي عن عبد الملك بن الحسن
عمرو بن ثعلبة الجهني حديث عند وهب بن عطاء بن يزيد الجهني بعد في الحجازيين ٥ ثنا
شافع بن محمد بن ابي عوانة ثنا علي بن عبد الله بن مبشر الواسطي ثنا ابو امية عبد الله بن محمد بن
خلاد ثنا يعقوب بن محمد الزهري ثنا وهب بن عطاء بن يزيد الجهني عن الوضاح بن سلمة عن ابيه
عن عمرو بن ثعلبة الجهني انه جاء الى رسول الله صلى الله عليه وسلم بالسيالة فدعاه الى الاسلام
فاسلم ومسح لي راسه قال فمضت له مائة سنة وما اصاب موضع يد رسول الله صلى الله عليه وسلم
عمرو بن ابي عمرو العجلاني ابو عبد الرحمن يروي عنه ابنه عبد الرحمن ٥ ثنا سليمن
بن احمد ثنا ابراهيم بن دحيم الدمشقي ثنا ابي ثنا ابن ابي فديك حدثني عبد الله بن نافع عن ابيه ان عبد
الله بن عمرو العجلاني حدث عبد الله بن عمر عن ابيه ان رسول الله صلى الله عليه وسلم نهى ان تستقبل
شياصن القبلتين في الغائط والبول ٥ رواه احمد بن صالح عن عبد الله بن نافع مثله وقال عبد الله بن
عمرو العجلاني ٥ رواه جماعة عن ايوب عن نافع قال سمعت رجلا يحدث ابن عمر عن ابيه نحوه ٥
بن زائدة بن الاصم بن ام مكتوم وقيل عبد الله بن عمرو وقيل عمرو بن قيس بن شريح بن مالك وام مكتوم

اسمها

اسمها عاتكة ٥ ثنا سليمن بن احمد ثنا علي بن عبد العزيز ثنا عبد الله بن رجاء ثنا اسرائيل ح وثنا احمد بن الحسن محمد بن
ثنا محمد بن عثمن بن ابي شيبة ثنا عمي ابو بكر ثنا عبيد الله بن موسى عن اسرائيل قالا عن ابي اسحق عن البراء
عازب ح وثنا ابو عمرو بن حمدان ثنا الحسن بن سفين ثنا عبد الله بن محمد بن سالم ثنا ابراهيم بن يوسف
بن ابي اسحق عن ابيه عن ابي اسحق عن البراء قال اول من اتانا مهاجرا مصعب بن عمير ثم قدم عمرو بن
ام مكتوم ٥ هو لفظ ابراهيم بن يوسف وعبيد الله بن موسى عن ابن ام مكتوم عمرو ولفظ سليمن
مختصر ٥ ثنا ابو بكر بن خلاد ثنا نشر بن موسى ثنا مجاب ثنا ابي مسهر عن اسماعيل بن مسلم عن ابي الزبير
عن جابر قال استخلف رسول الله صلى الله عليه وسلم عمرو بن ام مكتوم في بعض غزواته يصلي بالناس
وهو اعمى ٥ ثنا سليمن بن احمد ثنا ابو بن يدالله الطيبي ثنا يعقوب بن ابي عباد ثنا ابراهيم بن طهمان عن علقمة عن
زر بن حبيش عن عمرو بن ام مكتوم قال اتيت النبي صلى الله عليه وسلم فقلت يا رسول الله اني شيخ كبير ضرير
البصر شاسع الدار ولي قايد لا يلايمني وبيني وبين المسجد شجر وانهار فهل لي من عذر ان اصلي في
بيتي قال هل تسمع النداء قلت نعم قال ائتها ٥ كذا قال ابراهيم عن زر بن حبيش ورواه شيبان واكثر اصحاب عاصم عن ابي
زر بن حبيش ان ام مكتوم ٥ تقدم ذكر اختلافهم في اسمه عبد الله ٥ ثنا محمد بن احمد بن الحسن ثنا محمد بن عثمن
بن ابي شيبة ثنا عمي ابو بكر وعبد الله بن عمر بن ابان قالا ثنا الحسن بن سليمن عن ابي سنان عن عمرو بن مرة عن
ابي البختري الطائي عن ابن ام مكتوم قال خرج رسول الله صلى الله عليه وسلم بعد ما ارتفعت الشمس وناس
عند الحجرات سعرت الدار وجاءت الفتن كقطع الليل ولو تعلمون ما اعلم لضحكتم قليلا ولبكيتم كثيرا ٥
عمرو بن عتبة بن نوفل عداده في الحجازيين اخبرنا سهل بن السري قال ثنا محمد بن اسماعيل البخاري
عن بشر بن الحكم ثنا خلف بن ابي بكر بن عمرو بن نوفل الزهري الكوفي عن ابيه قال حدثتني عائشة بنت ابي وقاص
اخت سعد قالت دخل رسول الله صلى الله عليه وسلم مكة بخفية في سرة ثمان ومعي ابناي فقلت يا رسول
الله هذان ابنا اختك فاخذ ابني عمرو بن عتبة بن نوفل وكان اصغرهما فوضعه في حجره ثم ذكر الحديث
عمرو بن الخطاب ابو زيد الانصاري سكن البصرة روى عنه انس بن سيرين وعلي بن الحكم ومعوية
بن قرة وابو قلابة وابو نهيك الشهم ثنا محمد بن الحسن بن كوثر ثنا محمد بن يونس بن موسى ثنا ابو عاصم ثنا ابو حمزة بن
ثابت عن علي بن الحكم عن ابي زيد الانصاري قال رايت خاتم النبي صلى الله عليه وسلم بحمة كان فيه خلاتا
سوداء ٥ ثنا محمد بن الحسن بن كوثر ثنا محمد بن يونس بن موسى ثنا سليمن بن احمد ثنا علي بن عبد العزيز ثنا مسلم بن
ابراهيم ثنا قرة ثنا انس بن سيرين ان ابا زيد بن الخطاب قال انتهيت الى النبي صلى الله عليه وسلم فقال لي
جملك الله فكان شيخا كبيرا ٥ ثنا ابو بكر بن خلاد ثنا الحارث بن ابي اسامة ثنا داود بن الجبر ثنا حماد بن
عن ابان بن ابي عياش عن جعفر بن زيد عن ابي زيد الانصاري ان النبي صلى الله عليه وسلم قال والذي
نفسي بيده ليأتين على هذه الامة يوم تصبحون فيه يتساءلون فيه من جف الليلة كما يتساءلون

اهل الوثان من بقي من اني فلان ومن بقي من آل فلان ه عمرو بن حريث بن عمرو بن عثمان
بن عبد الله بن عمر بن مخزوم سكن الكوفة يكنى ابا سعيد مات سنة خمس وثمانين حملت به امه
عام بدر وقيل بل توفي النبي صلى الله عليه وسلم وله اثنا عشر سنة مسح النبي صلى الله عليه وسلم راسه
ودعا له بالبركة في صفقته وبعته روى عنه خليفة والوليد بن سريع وسوقة ابو محمد والاصبغ
مولاه وام هاني حميد بن هاني ه نا ابو بكر بن خلاد نا محمد بن يونس نا عبد الله بن داود نا فطر بن خليفة
حدثني ابي سمعت عمرو بن حريث يقول انطلق بي ابي حريث الى النبي صلى الله عليه وسلم فمسح راسي ودعا
لي بالبركة وخط لي دارا بقوس بالمدينة وقال ازيدك ازيدك ه نا عبد الله بن جعفر نا يونس بن حبيب
نا ابو داود نا فاروق نا ابو مسلم نا عمرو بن مرزوق قال المسعودي عن الوليد بن سريع عن عمرو بن
حريث قال صليت خلف النبي صلى الله عليه وسلم فقرا اذا الشمس كورت فلما اتى على هذه الاية والليل
اذا عسعس والصبح اذا تنفس قلت في نفسي ما الليل اذا عسعس والصبح اذا تنفس ورواه اسماعيل
بن ابي خالد ومسعر وخلف بن خليفة وهشام بن الغرة الثقفي في آخرين عن الوليد ه ورواه ايضا
اسماعيل بن ابي خالد عن الاصبغ مولى عمرو بن حريث عن عمرو نحوه ه نا جعفر بن محمد بن عمرو نا ابو حصين
القاضي نا محمد بن احمد بن الحسن نا محمد بن ابراهيم بن ابان قال نا عمرو الثاني نا اسماعيل بن عبد الاعلى
العنزي عن الوليد بن علي الجعفي عن محمد بن سوقة عن ابيه قال اتيت عمرو بن حريث انكاري منه
بيتا في داره فقال اكنزا فانه مبارك على من هو له مبارك على من يسكنه قلت من اي شيء ذلك قال
اتيت رسول الله صلى الله عليه وسلم وقد تخرجوا وقعد يقسمها فقال الذي يقسمها اعط عمرو ولها
قسما فلم يعطني واغفلني فلما كان الغد قال هناوك كفا من دراهم واعطانيها فجئت بها الى امي فقلت
يا امه خذي هذه الدراهم التي اعطانيها رسول الله صلى الله عليه وسلم حتى ننظر فيما نضعها وضرب
الدهر فاشتريت الارض فما اردت ان انقد الثمن قال لا تنقده حتى ابي فادعو بالبركة فلما هيات المال
جاءت فخلطتها بالمال ه نا محمد بن احمد بن الحسن نا بشر بن موسى نا المقري حدثني ابو هاني حدثني عمرو بن
حريث ان رسول الله صلى الله عليه وسلم قال ما خففت من عملك عن خادمك كان اجرا في موازينك عمرو
بن الحريث بن المصطلق القرشي اخو ابي ابن ام المؤمنين يعد في الكوفيين ه نا احمد بن بندار نا محمد
بن زكريا نا ابو خليفة نا زهير عن ابي اسحق عن عمرو بن الحريث القرشي قال قبض النبي صلى الله عليه وسلم
وما ترك دينارا ولا درهما ولا شاة ولا بعيرا ولا اوصى بشيء الا بغلته البيضاء وسلاحه ه ورواه الثوري
يونس بن ابي اسحق واسرائيل عن ابي اسحق مثله ه نا ابو بكر بن خلاد نا الحريث بن ابي اسامة نا عبد العزيز
بن ابان نا عيسى بن دينار عن ابيه قال سمعت عمرو بن الحريث القرشي يقول قال رسول الله صلى الله
عليه وسلم من سره ان يقرا القرآن غضا كما انزل من السماء فليقرا على قراءة ابن ام عبد ه

بن

بن الاحوص ابو سلمة الجشمي حديثه عند ابنه سليمان ه نا محمد بن احمد بن الحسن نا محمد بن عثمان بن
ابي شيبة نا يحيى بن عبد الحميد وعمي وهناد بن السري ح ونا محمد بن جعفر نا الفريابي نا مصعب بن الحريث
نا قالوا نا ابو الاحوص عن شبيب بن غرقدة عن سليمان بن عمرو بن الاحوص عن ابيه قال سمعت النبي
صلى الله عليه وسلم يقول في حجة الوداع اي يوم احرم ثلث مرات قالوا يوم الحج الاكبر قال فان
دماءكم واموالكم واعراضكم بينكم حرام كحرمة يومكم هذا في شهركم هذا في بلدكم هذا الا لا يجني جان الا على
نفسه لا والد على ولده ولا مولود على والده الا ان الشيطان قد ايس ان يعبد في بلدكم هذا ابدا ولكن
سيكون له طاعة في بعض ما تحتقرون من اعمالكم فيرضى بها الا كل دم من دماء الجاهلية موضوع فاول ما
اضع دم الحرث بن عبد المطلب كان مسترضعا في بني ليث فقتلته هذيل الا وان كل ربوا من ربا الجاهلية
موضوع لكم رؤوس اموالكم لا تظلمون ولا تظلمون الا ما امتاره هل بلغت ثلث مرات قالوا نعم قال
اللهم اشهد ه رواه عن شبيب زائدة وابو حمزة السكري وحازم البجلي ومحمد بن جابر وحكيم بن زريق
نا سليمان بن احمد نا عثمان بن عمر الضبي نا عبد الله بن رجاء نا زائدة عن شبيب بن غرقدة عن سليمان بن
عمرو بن الاحوص حدثني ابي انه شهد حجة الوداع مع رسول الله صلى الله عليه وسلم فذكر نحوه ه نا
محمد بن احمد نا محمد بن عثمان نا محمد بن عبد الله بن نمير نا مصعب بن المقدام نا زائدة بطوله مثل حديث
ابي الاحوص وزاد الا ان المسلم اخو المسلم الا ما استوصوا بالنساء فانهن عوان عندكم ليس تملكون
منهن شيئا غير ذلك الا ان ياتين بفاحشة مبينة الا ان لنسائكم عليكم حقا ولكم عليهن حقا فحقكم
عليهن لا يوطئن فرشكم ولا ياذن في بيوتكم لمن تكرهون وحقهن عليكم ان تحسنوا اليهن في
كسوتهن وطعامهن ه عمرو بن شراقة بن المعتمر بن انس بن اداة بن نمارة بن عدي بن
كعب بن لوي اخو عبد الله بن سراقة شهد بدرا وهم بعض المشركين قال عمرو بن سراقة الانصاري
واخطا فانه هو عدوي من بني عدي بن كعب من رهط عمر بن الخطاب ذكره في حديث عامر بن ربيعة
العدوي ه نا فاروق الخطابي نا زياد بن الخليل نا ابراهيم بن المنذر نا محمد بن فليح نا موسى بن عقبة عن ابن
شهاب في تسمية من شهد بدرا من بني عدي بن كعب عبد الله بن سراقة وعمرو بن سراقة ه نا حبيب
بن الحسن نا محمد بن يحيى نا احمد بن محمد بن ايوب نا ابراهيم بن سعد عن محمد بن اسحق في تسمية من
شهد بدرا من بني عدي بن كعب عمرو بن سراقة بن المعتمر بن انس بن اداة بن نمارة بن عدي
بن كعب بن لوي ه نا ابو بكر بن خلاد نا الحارث بن ابي اسامة نا يعقوب بن محمد الزهري نا محمد بن
فليح نا ابو صالح مولى عبد الله بن عياش بن ربيعة عن عبد الله بن عامر بن ربيعة عن ابيه قال
بعثنا رسول الله صلى الله عليه وسلم في سرية نخلة ومعنا عمرو بن سراقة وكان رجلا لطيف البطن
طويلا نجاعا فاشتكى صلبه وكان لا يستطيع ان يشتد فسقط علينا فاخذ الصخرة من حجارة فوضعها على بطنه

ثم شددناها على صلبه فشوي مضلعيا حيلن العبد فضيفونا فمشى معنا ثم قال قد كنت احسب الرجلين
يحملان البطن فاذا البطن يحمل الرجلين ٥ عمرو بن سنان الجوزي ذكره في حديث ابي سعيد الخدري
نا عن محمد بن يعقوب الشيباني نا محمد بن البصل الهرشي نا العبقي نا خالد بن الياس عن يحيى بن
عبد الرحمن عن ابي سلمة بن عبد الرحمن عن ابي سعيد الخدري قال كنا مع رسول الله صلى الله عليه
وسلم بالخندق فقام الى رسول الله صلى الله عليه وسلم رجل من بني خدرة يقال له عمرو بن سنان فقال
يا رسول الله اني حديث عهد بعرس فتاذن لي ان اذهب الى امراتي من بني سلمة فاذن له النبي
صلى الله عليه وسلم ٥ عمرو بن تغلب النمري وقيل العبدي هو من النمر بن قاسط من ربيعة
وقيل هو من بكر بن وايل ٥ روى عنه الحسن بن الحسن سكن البصرة وكلمه رسول الله صلى الله عليه
وسلم الى ما جعل الله في قلبه من الايمان ٥ نا عبد الله بن جعفر نا يونس بن حبيب نا ابو داود نا ابن
فضالة عن الحسن عن عمرو بن تغلب قال انه قال لي رسول الله صلى الله عليه وسلم كلمة ما احب ان لي
بها حمر النعم اني رسول الله صلى الله عليه وسلم سبي فاعطى قوما ومنع قوما فقال رسول الله صلى الله
عليه وسلم انا اعطي قوما مخشى هلعهم وفشلهم وقوما الى ما جعل الله في قلوبهم من الايمان منهم
عمرو بن تغلب وان من اشراط الساعة ان يكثر التجار ويظهر الفقه ٥ نا فاروق الخطابي نا ابو
مسلم الكشي نا سليمن بن حرب نا جرير بن حازم سمعت الحسن نا عمرو بن تغلب قال سمعت
رسول الله صلى الله عليه وسلم يقول ان من اقتراب الساعة ان تقاتلوا قوما وجوههم المجان
المطرقة وان من اشراط الساعة ان تقاتلوا قوما ينتعلون الشعر ٥ رواه اشعث ومبارك
ويونس بن عبيد واسماعيل بن مسلم وابو حمزة العطار وشبيب بن شيبة عن الحسن منهم
من سواه ومنهم اختصره ٥ عمرو بن الحمق الخزاعي وهو عمرو بن الحمق بن الكاهن بن
حبيب بن عمرو بن ربيعة بن كعب الخزاعي سكن الكوفة ثم انتقل الى مصر ٥ روى عنه رفاعة
الفتياني وجبير بن نفير وغيرهما كان اول راس اهدي في الاسلام راس عمرو بن الحمق لما
لذعه فتوفي فافاه الرسل ان تعهموا فقطعوا راسه فحملوه الى معوية ٥ ذعاه رسول الله
صلى الله عليه وسلم ان يمنع من شبابه فرت عليه ثمانون سنة فلم ير سعرة بيضاء ٥ نا عبد
الله بن جعفر نا يونس نا ابن حبيب نا ابو داود الطيالسي نا قرة بن خالد عن عبد الملك بن عمير عن
رفاعة بن شداد قال كنت ابطش شيئا بالمختار وذكر قصة فذكر حديثا حدثنيه عمرو بن الحمق
الخزاعي ان النبي صلى الله عليه وسلم قال اذا امن الرجل الرجل على دمه ثم قتله رفع له لواء الغدر
يوم القيمة فكففت عنه ٥ رواه حماد بن سلمة وابو عوانة وابو الصياة والحكم بن هشام في
اخرين عن عبد الله بن عمير ورواه رفيع بن مصقلة عن عبد الملك فقال عن شداد بن الحكم

عن

عن عمرو بن الحمق ٥ ورواه شعبة عن عبد الملك عن عامر بن شداد عن عمرو ٥ نا فاروق
الخطابي نا ابو مسلم الكشي نا ابو الهيثم الكلبي نا زائدة عن الشيباني عن رفاعة الفتياني عن
عمرو بن الحمق قال قال رسول الله صلى الله عليه وسلم ما امن رجل رجلا على دمه فقتله
الا كان اربى من المقتول ٥ نا ابو بكر بن مالك نا عبد الله بن احمد بن حنبل حدثني ابي نا عبد الله
بن نمير نا عيسى القاري ابو عرفة السدي عن رفاعة الفتياني قال دخلت على المختار فاتي برؤوسهم
وقال لولا ان اخي جبريل قاره من هذه لا فنيتها كلها قال فاردت ان اضرب بعنقه فذكر تحديثا
حدثنيه اخي عمرو بن الحمق قال قال رسول الله صلى الله عليه وسلم المامون من امن مومنا على
دمه فقتله فانا من القاتل بري ٥ رواه عطاء الخراساني وهدبة بن النهال ومحمد بن ابان ونصير
بن ابي نصر والاعمش وسليمن التيمي وسفين الثوري واسباط بن نصر وابن السدي كلهم
عن السدي عن رفاعة ورواه بيان بن بشر وكثير النواء وابو حريز وابو عكاشة كلهم عن السدي
عن رفاعة ٥ نا سليمن بن احمد نا بكر بن سهل نا عبد الله بن صالح حدثني معوية بن صالح ان عبد الرحمن
بن جبير بن نفير عن ابيه عن عمرو بن الحمق قال سمعت رسول الله صلى الله عليه وسلم يقول اذا اراد
الله بعبد خيرا عسله قالوا وهل تدري ما عسله قالوا الله ورسوله اعلم قال يفتح له عملا صالحا بين يدي
موته حتى يرضى عنه ٥ رواه زيد بن الحباب عن معوية مثله ٥ ورواه زيد بن واقد وخالد بن
معدان عن جبير بن نفير عن عمرو مثله ٥ نا محمد بن محمد بن اسحق نا احمد بن عمرو الزبيري نا محمد بن
معمر نا يحيى بن كثير بن يحيى بن ابي كثير نا عبد الله بن يحيى بن ابي كثير عن ابيه عن جبير بن نفير عن
عمرو بن الحمق عن رسول الله صلى الله عليه وسلم نحوه ٥ عمرو بن خارجة الاشعري وقيل الانصاري
خليف ابي سفين بن حرب بن امية بن عبد شمس وقيل خارجة بن عمرو الصحيح عمرو بن خارجة يعد
في الشاميين حديثه عند عبد الرحمن بن غنم ٥ نا ابو بكر بن خلاد نا الحارث بن ابي اسامة نا عبد الوهاب
بن عطاء نا سعيد عن قتادة عن سهر بن حوشب عن عبد الرحمن بن غنم عن عمرو بن خارجة قال
خطبنا رسول الله صلى الله عليه وسلم بمنى وهو على راحلته واني لتحت جرانها او لعابها ليسيل بين كتفي
وانها لتقصع بجرتها فقال ان الله قد قسم لكل انسان نصيبه من الميراث ولا يجوز لوارث وصية
الا ان الولد للفراش وللعاهر الحجر ومن ادعى الى غير ابيه او تولى غير مواليه رغبة عنهم فعليه
لعنة الله والملائكة والناس اجمعين ٥ نا ابو بكر بن خلاد نا الحارث بن ابي اسامة نا عبد الوهاب
نا سعيد عن مطر عن سهر بن حوشب عن عبد الرحمن بن غنم عن عمرو بن خارجة عن النبي صلى
الله عليه وسلم مثله وزاد لا يقبل منه صرف ولا عدل ٥ رواه هشام وابو عوانة وعبد الغفار بن
القسم وحماد بن سلمة وطلحة بن عبد الرحمن ومجالد بن الزبير كلهم عن قتادة مثله فقالوا فيه

عن عبد الرحمن بن غنم عن عمرو بن خارجة ٥ ورواه همام والحجاج بن ارطاة والمسعودي والحسن
بن دينار وبكير بن السمط عن قتادة فلم يذكروا ابن غنم ٥ ورواه اسماعيل بن ابي خالد عن قتادة
عن عمرو بن خارجة ولم يذكر شهرا ولا عبد الرحمن بن غنم ورواه ابو بكر الهذلي وليث بن ابي سليم
عن شهر عن عمرو بن خارجة من دون ابن غنم ٥ ورواه اسماعيل بن مسلم عن الحسن عن عمرو
بن خارجة مختصرا ٥ ورواه السري بن اسماعيل عن الشعبي عن عمرو بن خارجة مثله ٥ نا الحسن
بن علي بن الخطاب الوراق نا محمد بن محمد بن سليمن نا محمد بن حميد نا هرون بن المغيرة نا عمرو
بن ابي قيس عن مطرف عن القسم بن كثير عن عمرو بن خارجة قال خطبنا رسول الله صلى الله عليه
وسلم فقال من اصاب شخيطا او شخيطا او اقل من ذلك او اكثر جاء به يوم القيمة يعني غلولا في
سبيل الله ٥ عمرو بن عوف بن زيد بن ملحة المزني يكنى ابا عبد الله وكان قديم الاسلام
سكن المدينة ادرك معوية وتوفي في ولايته ٥ نا فاروق بن عبد الكبير وحبيب بن الحسن
قالا نا ابو مسلم الكشي نا القعنبي نا كثير بن عبد الله بن عمرو بن عوف عن ابيه عن جده قال قال
رسول الله صلى الله عليه وسلم من شهر علينا السلاح فليس منا ٥ نا ابو احمد محمد بن احمد بن
اسحق الغماري نا احمد بن سهل بن ايوب نا اسماعيل بن ابي اويس نا كثير بن عبد الله بن
عمرو بن عوف عن ابيه عن جده ان النبي صلى الله عليه وسلم قال لا يبيع حاضر لباد ٥ نا محمد بن
احمد بن عبد الوهاب في جماعة قالوا نا علي بن حجر نا اسماعيل بن ابي اويس حدثني كثير بن
عبد الله بن عمرو بن عوف المزني عن ابيه عن جده ان النبي صلى الله عليه وسلم قال ان
الذين ليادن لي الحجاز كما تادن الحية لجحرها ليعقلن الذين من الحجاز معقل الاروية
من راس الجبل ان الذين يدعونني غربا ويرجع غريبا فطوبا للغربا الذين يصلحون ما افسد من
سنتي ٥ نا ابو بكر بن خلاد نا المقدام بن ابي سلمة نا محمد بن عمر الواقدي نا كثير بن عبد الله بن
عمرو بن عوف المزني عن ابيه عن جده وكانت له صحبة قال قال رسول الله صلى الله عليه وسلم
استوصوا بمزينة فانهم اهل امانة ٥ نا ابو بكر الطلحي نا محمد بن الحسين الجشمي نا اسماعيل
بن موسى نا عيسى بن يونس عن كثير بن عبد الله بن عمرو بن عوف المزني عن ابيه عن
جده سمعته من رسول الله صلى الله عليه وسلم يقول هو لي القوم من انفسهم وابن
اخت القوم منهم ٥ عمرو بن مرثد الجهني وقتل الاسدي يكنى ابا مريم سكن فلسطين
حدث عنه عيسى بن طلحة والربيع بن سبرة وابو الحسن الجزري ٥ نا سليمن بن احمد نا ابو
زرعة الدمشقي وابو زيد احمد بن يزيد الرملي قالا نا ابو اليمان نا شعيب بن ابي حمزة عن
عبد الله بن عبد الرحمن بن ابي حسين حدثني عيسى بن طلحة عن عمرو بن مرثد الجهني قال

جاء رسول الله صلى الله عليه وسلم رجل من قضاعة فقال له شهدت ان لا اله الا الله وانك رسول الله
وصليت الصلوات الخمس وصمت الشهر وقمت رمضان واديت الزكوة فقال رسول الله صلى الله عليه
وسلم من مات على هذا كان من الصديقين والشهداء ٥ رواه يحيى بن معين عن ابي اليمان مثله
نا ابن جبيش نا الصوفي نا يحيى بن معين به ٥ ورواه ابن لهيعة عن عبد الله بن ابي جعفر
عن عيسى بن طلحة عن عمرو ٥ نا سليمن نا ابو الزنباع نا عمرو بن خالد الحراني نا ابن لهيعة ح
ونا محمد بن احمد بن الحسن نا محمد بن عثمن بن ابي شيبة نا الليث بن هرون نا زيد بن الحباب
نا ابن لهيعة عن عبيد الله بن ابي جعفر عن عيسى بن طلحة عن عمرو الجهني قال جاء رجل من قضاعة
رسول الله صلى الله عليه وسلم فذكر نحوه ٥ نا ابو عمرو بن حمدان نا الحسن بن سفين نا قتيبة بن
سعيد نا ابن لهيعة عن الربيع بن سبرة سمعت عمرو بن مرثد الجهني يقول سمعت رسول الله صلى الله
عليه وسلم يقول من كان هاهنا من معد فليقم فقمت فقال اقعد فقعد ذلك ثلث مرات كل ذلك
اقوم فيقول اقعد فلما كانت الثالثة قلت ممن نحن يا رسول الله قال انتم معشر قضاعة من
نا سليمن بن احمد نا بكر بن سهل نا عبد الله بن يوسف نا ابن لهيعة نا الربيع بن سبرة عن عمرو بن
مرثد قال قلت يا رسول الله ممن نحن قال انتم من ابرا الطيبة والله الحنيفة من حيره رواه
ابو كريب عن سعيد بن شرحبيل عن ابن لهيعة قال من انبا التطبيقة ٥ نا عبد الله بن جعفر نا اسماعيل
بن عبد الله نا ابو النعمن محمد بن الفضل نا سعيد بن زيد عن علي بن الحكم البناني حدثني ابو الحسن
الشامي عن عمرو بن مرثد وكانت له صحبة قال لمعوية يا معوية اني سمعت رسول الله صلى الله عليه
وسلم يقول ايما وال او قاض اغلق بابه دون ذوي الحاجة والخلة والمسكنة اغلق الله ابواب
السماء دون حاجته وخلته ومسكنته ٥ رواه جعفر بن سليمن عن سعيد بن زيد مثله وقال
ابو الحسن الشامي ٥ ورواه حماد بن سلمة عن علي بن الحكم البناني مثله ٥ ورواه صدقة بن خالد
ويحيى بن حمزة عن يزيد بن ابي مريم عن القسم بن عمرو عن ابي مريم صاحب النبي صلى الله عليه
وسلم مثله ٥ وقيل ان ابا مريم هو عمرو ٥ عمرو بن سلم المزني ابي الكلبي الشاعر رسول بني
خزاعة الى رسول الله صلى الله عليه وسلم لاستنظارهم به على قريش حين انقضوا عهده في
حديث المسور بن مخرمة ومروان وغيرهم ٥ نا حبيب بن الحسن نا محمد بن يحيى نا احمد بن
محمد بن ايوب نا ابراهيم بن سعد نا محمد بن اسحق حدثني محمد بن مسلم الزهري عن عروة بن الزبير
عن المسور بن مخرمة ومروان بن الحكم وغيرهم من علمائنا قال دخلت بنو بكر في عقد قريش وعهدها
خزاعة في عقد رسول الله صلى الله عليه وسلم فلما كانت الهدنة خرج نوفل بن معوية الدولي
في بني الديل وهو يومئذ قائدهم حتى بيت خزاعة وهم على الوتير واصابوا منهم رجلا يقال له

منه فقتلوه بطن من خزاعة الى مكة وتظاهرت بنو بكر وقريش على خزاعة ونقضوا ما كان بينهم وبين
رسول الله صلى الله عليه وسلم من العهد والميثاق مما استحلوا من خزاعة وكانوا في عقده وعهده
وخرج عمرو بن سالم الخزاعي ثم احد بني كعب حتى قدم على رسول الله صلى الله عليه وسلم المدينة وكان
ذلك مما هاج فتح مكة فوقف عليه وهو جالس في المسجد بين ظهري الناس فقال اللهم اني ناشد محمدا
فيهم رسول الله قد تجرد ان يم خضفا وجه تزيدا ثم في فيلق كالبحر يجري مزبدا ان قريشا اخلفوك
الموعدا ونقضوا ميثاقك المؤكدا وجعلوا لي في كداء رصدا وزعموا ان لست ادعوا احدا وهم
اذل واقل عددا هم بيتونا باكوتير هجدا فقتلونا ركعا وسجدا فقال رسول الله صلى الله عليه وسلم
قد نصرت يا عمرو بن سالم ثم عرض لرسول الله صلى الله عليه وسلم عنان من السماء فقال ان هذه السحابة
لتستهل بنصر بني كعب عمرو بن علقمة بن مالك بن خنساء بن مبذول بن عمرو بن تميم بن مازن
بن النجار ابو داود المازني شهد بدرا نسبه محمد بن يحيى الزهلي فيما حكى عن بعض المناهزين وقال محمد بن
اسحق اسمه عبيد نا ابو علي محمد بن احمد بن الحسن نا ابو شعيب الحراني نا ابو جعفر النفيلي نا محمد بن سلمة
الحراني نا محمد بن اسحق حدثني ابي اسحق بن يسار عن رجل من بني مازن عن ابي داود المازني وكان شهد
بدرا قال اني لاتبع رجلا من المشركين يوم بدر لاضربه اذ وقع رأسه قبل ان تصل اليه سيفي فعرفت انه
قد قتله غيري عمرو بن معاذ بن النعمان بن امرئ القيس اخو سعد بن معاذ شهد بدرا و
استشهد باليمامة نا فاروق نا زيد بن الحسن نا ابراهيم بن المنذر نا محمد بن فليح نا موسى بن عقبة عن
ابن شهاب في تسمية من شهد بدرا من بني النبيت من بني عبد الاشهل عمرو بن معاذ اخو سعد بن
معاذ واستشهد باليمامة عمرو بن معاذ عمرو بن سعد بن معاذ الاشهلي ابو واقد حكاه عبد الله بن
ابي داود السجستاني فيما اخبرنيه محمد بن محمد بن يعقوب الحلبي اجازة عنه قال وهو من بني عبد الاشهل
سعد بن معاذ وولده عبد الله وعمرو هكذا في كتاب ابن القداح قال فرأيت سعدا في النوم فقلت له
في امر ابنيه وكان قد شهد بيعة الرضوان وسألته ايهما اكبر فقال لي عمرو فجعلت اوقد مت عمرو
اقبل عبد الله كذا قال ابن ابي داود نا محمد بن علي نا ابن قتيبة نا حرملة نا ابن وهب نا يحيى بن ايوب
عن عمارة بن غزية عن داود بن الحصين عن واقد بن عمرو بن سعد عن ابيه قال لبس رسول الله صلى
الله عليه وسلم قباء من ديباج فجعل الناس ينظرون اليه فقال مناديل سعد في الجنة افضل
من هذا عمرو بن ابي سفين سمع النبي صلى الله عليه وسلم نهى ان يشرب من ثلمة القدح ذكره
بعض المتأخرين وقال روى حديثه زوج بن عبادة عن ابن جريج عن عبد الملك بن عبد الله بن
ابي سفين عن عمه عمرو بن ابي سفين بهذا ولم يزد عليه نا محمد بن علي نا ابو عروبة الحراني نا
ابراهيم بن سطام نا زوج بن عبادة عن ابن جريج عن عبد الملك بن عبد الله بن ابي سفين عن عمه

عمرو بن

عمرو بن عمرو بن ابي سفين ان النبي صلى الله عليه وسلم قال لا تشربوا في الثلمة التي تكون في القدح فان الشيطان يشرب
من ذلك عمرو بن سفين الثقفي شهد حنينا مع المشركين بعد في الشاميين حديثه عبد القسم ابن
عبد الرحمن كذا ذكره القاضي ابو احمد انه شهد حنينا مع المشركين اسلم بعد حنين اخبرناه عن
احمد بن سعيد الفهري نا ابن ابي مريم نا عمرو بن ابي سلمة نا صدقة حدثني محمد بن راشد عن القسم
ابي عبد الرحمن عن عمرو بن سفين انه مر برسول الله صلى الله عليه وسلم فلحظه رسول الله صلى الله
عليه وسلم بطرف اذاه فقال ارفع يا عمرو ان الله لا يحب المسبلين نا
محمد بن اسحق بن حمزة نا احمد بن عبدة عن زهير بن هنيدة عن عبد الله الشعثي عن الحرث بن بول
وعمرو بن سفين الثقفي انه شهد حنينا عمرو بن بلال بن بليل ابو ليلى الانصاري مختلف في اسمه
وقيل اسمه داود وقيل سفين وقيل ايسار وقيل اوس وقيل بلال روى عنه ابنه عبد الرحمن بن ابي ليلى
تقدم حديثه وقيل عمرو بن بليل بن احجمة بن الجلاح بن حرس بن جحجبا شهد احدا وعبد الرحمن بن
ابي ليلى ابن لفت عمرو بن تليد ان ولم يسند شيئا قاله المنيعي عمرو بن كعب الليثي وقيل كعب بن
عمرو الياشي حديثه بن مصرف نا فاروق نا هشام بن علي السيرافي نا وهب بن محمد البناني قالا
نا عبد الوارث بن سعيد ح ونا محمد بن احمد بن الحسن نا محمد بن عثمن بن ابي شيبة نا علي بن المديني نا عبد
الوارث بن سعيد عن ليث عن طلحة بن مصرف عن ابيه عن جده ان قال رأيت النبي صلى الله عليه
وسلم توضأ فمسح راسه مرة واحدة حتى بلغ القذال من مقدم العنق رواه معتمر بن سليمان و
حفص بن غياث واسماعيل بن زكريا عن ليث عن طلحة نحوه عمرو بن معدي كرب بن عبد الله
بن عمرو بن زيد ابو ثور الزبيدي له الوقائع المذكورة في الجاهلية ولد بكة قدم على النبي صلى
الله عليه وسلم وعلى القبلية ولي في الاسلام بالقادسية بلاد حسن جيد [illegible] الى سعد بن
ابي وقاص وكتب اليه ان يصدر عن مشورته في الحرب وكان لعمر [illegible] المصلحة والمسلمين
بن احمد نا علي بن المبارك نا اسماعيل بن ابي اويس حدثني ابي عن عمرو بن شرحبيل عن ابي طوق عن شرحبيل
بن الصمة قال عمرو بن معدي كرب يقول لله در الزبير ان كان لمنيعا قريب اذا نجنا نقول لبيك تعظيما
اليك عذرا هذي زبيد قد اتتك تضرب تقطع خبتا وجبالا وعرا تعدو بها معرات شزرا قد
تركوا الاوثان خلوا قفرا ونحن اليوم نقول كما علمنا رسول الله صلى الله عليه وسلم لبيك اللهم لبيك
لبيك لا شريك لك لبيك ان الحمد والنعمة لك والملك لا شريك لك وكنا نسمع الناس يصفات في
الجاهلية فلم نر رسول الله صلى الله عليه وسلم ان نختزل بينهم وبين بطن غزنة فاما كان موقفهم
ببطن محسر عشية عرفة فرقا ان تخطفهم الجن وقال لنا رسول الله صلى الله عليه وسلم اغلم
اخوانكم اذا اسلموا حدث به يعقوب بن كاسب عن اسماعيل بن ابي اويس نا عبد الله بن محمد

نا ابن ابي علم نا يعقوب بن حميد نا اسماعيل بن ابي اويس مختصرا في التلبية وقال عن ابي طوق
ذكره بعض المتاخرين من حديث اسماعيل بن ابي اويس فاسقط ابا طوق من بني عمرو بن شرحبيل ه
ورواه شرحبيل بن قطامي فقال عن ابي طويق العايذي عن شرحبيل بن القعقاع ه نا محمد بن محمد
نا محمد بن عبد الله المخرمي ح ونا محمد بن احمد نا محمد بن عثمن بن ابي شيبة قالا نا محمد بن اسماعيل بن
ابي سمينة نا محمد بن زياد بن ريحان البكاي حدثني شرقن بن قطامي حدثني ابو طويق العايذي عن
شرحبيل بن القعقاع سمعت عمرو بن معدي كرب يقول القدر اثنتا قريبا ونحن اذا بجنا راى فذكر
نحوه ه ورواه احمد بن محمد بن الصلت البغدادي عن محمد بن زياد بن زبان عن شرقي عن ابي الزبير
عن جابر عن عمرو بن معدي كرب مثله ه عمرو بن سفين ابو الاعور السلمي وهو عمرو بن سفين
بن عبد شمس بن سعيد بن الاوقص بن مرة بن هلال بن قلع بن ذكوان بن ثعلبة بن بهثة بن سليم
وامه قريبة بنت قيس بن عبد قيس بن عدي بن سعيد بن سهم بن عمرو بن هصيص حليف بني امية
نا محمد بن المثنى نا الحسن نا بشر بن موسى نا ابن عبد الرحمن المقري نا ابن لهيعة حدثني ابن هبيرة
عن عمرو البكالي عن ابي الاعور عن رسول الله صلى الله عليه وسلم قال اما انا خاف على امتي الائمة المضلين
مطاع وهوى متبع وامام ضال هو رواه ابن وهب عن عمرو بن الحارث عن عبد الله بن هبيرة ه نا
سليمن نا المخرمي محمد بن عبد الله نا عبيد بن يعيش نا محمد بن فضيل عن اسماعيل بن ابي خالد عن
قيس بن ابي حازم عن رجل من بني سليم قال قال رسول الله صلى الله عليه وسلم اياكم واوباش السلطان
فانه قد اصبح صعبا زاد بعضهم عن المخرمي ضعيفا هبوطا ه وقال عبيد بن يعيش رجل من بني سليم هو
ابو الاعور السلمي ه ورواه يحيى بن ابي زائدة عن اسماعيل عن قيس سمعت ابا الاعور السلمي مثله ه
نا سليمن نا المخرمي نا ابو كريب نا محمد بن عباد بن ابي زائدة عن عمه يحيى بن زكريا عن اسماعيل
عن قيس سمعت ابا الاعور السلمي مثله ه عمرو بن عبيد الله المخرمي قيل انه راى النبي صلى الله عليه
وسلم وليس بصحيح قال ابو بكر بن حميد لا ادري امن المدينة هو ام من غيرها ه نا ابو بكر بن
مالك نا عبد الله بن احمد بن حنبل حدثني ابي نا مكي نا المجيد عن الحسن بن عبد الله بن عبيد الله
ابن عمرو بن عبيد الله ح ونا ابو عمرو بن حمدان نا الحسن بن سفين نا عبد العزيز بن سلام نا مكي
بن ابراهيم نا المجيد بن عبد الرحمن عن الحسن بن عبد الله بن العباس ان عمرو بن عبيد الله المخرمي
صاحب النبي صلى الله عليه وسلم حدثه قال رايت رسول الله صلى الله عليه وسلم اكل كتفا ثم قام فمضمض
وصلى ولم يتوضا ه نا عن اسماعيل بن محمد الصفار نا محمد بن سنان نا مكي به ه وقال غيره عن مكي
الحسين بن عبد الله ه عمرو بن سفين الحارثي يعد في البصريين وقيل عمرو بن شفي الحارثي
نا ابو بكر بن عبد الله بن محمد نا ابو بكر بن ابي علم نا الفرج بن مخلد نا روح بن جميل ابو محمد القرشي

نا يزيد بن الفضل بن عن عمرو بن سفين الحارثي عن ابيه عن جده قال قال رسول الله صلى الله عليه وسلم انه قد
عن نبيذ الجر فانه حرام من الله ورسوله ه نا سليمن نا بكر بن احمد بن مقبل نا الفرج بن مخلد نا زيد
بن عبادة نا يزيد بن الفضل بن عمرو بن شفي حدثني ابي عن ابيه قال قال رسول الله صلى الله عليه وسلم مثله
عمرو بن ابي اراكة ذكره بعض المتاخرين وزعم انه سمع النبي صلى الله عليه وسلم ينهى عن المثلة
قال محمد بن اسماعيل عمرو بن اراكة سكن البصرة روى عن النبي صلى الله عليه وسلم ه اخبرنا احمد بن الحسن بن
عتبة اجازة نا عيسى بن عثمن بن صالح نا ابي نا ابن لهيعة عن الوليد بن ابي الوليد عن ابان بن عثمن
عن الحسن ان عمرو بن ابي اراكة صاحب النبي صلى الله عليه وسلم كان جالسا مع زياد بن ابي سفين على سرير
فاتي بشاهدين له مال في شهادة فقال له زياد والله لاقطعن لسانك فقال له عمرو بن ابي اراكة سمعت النبي
صلى الله عليه وسلم ينهى عن المثلة ويامر بالصدقة ه عمرو بن اوس الثقفي نزل الطائف قدم على
رسول الله صلى الله عليه وسلم روى عنه ابنه عثمن وقيل عن عثمن بن عبد الله بن اوس عن عمرو بن
اوس عن ابيه وقد تقدم فيما ذكره وما يرجع عليه والصواب عمرو بن اوس عن ابيه ه نا ابو عمرو
نا الحسن بن سفين نا صفوان بن صالح نا الوليد بن مسلم حدثني عبد الله بن عبد الرحمن بن يعلى الطائفي عن
عثمن بن عمرو بن اوس عن ابيه قال قدمت على رسول الله صلى الله عليه وسلم في وفد ثقيف وكان
يخرج الينا من الليل فحدثنا فابطا ذات ليلة فقال طال علي جزوي فكرهت ان اخرج حتى اخرج عنه
بن سلمة بن نفيع بن كليم بن قدامة بن حرم الجمحي ابن بريدة حديث عند ابي قلابة واتوب وعلى اهل
بني جرم على عهد رسول الله صلى الله عليه وسلم امهم سبع سنين في حياته فانزل اهلها مهم في الكتوبة
وفي جنايزهم الى ان مات وهو اول من كسي بالامامة واكرم بهما وبال امهما وفد الى النبي صلى الله
عليه وسلم فيما روى ابو ايوب عنه ه نا حبيب بن الحسن نا يوسف القاضي نا سليمن بن حرب نا حماد بن زيد
عن ايوب عن عمرو بن سلمة قال اممت على رسول الله صلى الله عليه وسلم وانا غلام سبع سنين او ست
سنين ه نا حبيب بن الحسن نا يوسف القاضي نا سليمن بن حرب نا حماد بن زيد عن ايوب عن ابي قلابة
عن عمرو بن سلمة وهو حي اولاد تالفا فتشد قال ايوب فلقيت عمرو فقال كنا بحضرة ماء وكان عرض
الركاب فنسلم ما هذا الامر فانطلق ابي باسلام حوابينا فلما قدم على رسول الله صلى الله عليه وسلم
قال له ليوممكم اكثركم قرانا فما وجدوا اكثر قرانا مني فقدموني بين ايديهم وانا ابن سبع سنين
او ست سنين فكان علي بردة كنت اذا سجدت تقلصت عني فقالت امراة من حي من العرب
بذلك القميص ه نا ابو بكر بن خلاد نا الحارث بن ابي اسامة نا يزيد بن هرون اخبرنا سعر بن حبيب
الجرمي نا عمرو بن سلمة الجرمي قال كنت اصلي بقومي فاتهمت عجما من جرم الزمان امامهم اتى بوني
منا قال سعر فكان يصلي بهم في مسجدهم وعلى جنايزهم حتى مضى ه نا ابو محمد بن الحسن نا علي بن

الفضل نا يزيد بن هرون لا علم الا حدثنا عن عمرو بن سلمة الجرمي قال لما قال رسول الله صلى الله عليه وسلم القوم
ليؤمهم اكثرهم قرآنا للقرآن دعوني فكنت اؤمهم وعلي بردة مفتوقة ٥ نا سليمن بن احمد نا محمد بن نصر المهدي
القطان نا محمد بن يحيى بن الضريس الهندي نا محمد بن فضيل عن ليث بن ابي سليم عن ايوب السختياني عن عمرو
بن سلمة قال كنا على ماء بالطريق فكانت الركبان تمر علينا ممن بادى رسول الله صلى الله عليه وسلم فاستقرأ
انهم حتى اخذت قرآنا كثيرا فانطلق ابي الى رسول الله صلى الله عليه وسلم ونفر من الحي فلما رجعوا قالوا
امرنا بكذا وامرنا ان يؤمنا اكثرنا قرآنا فقدموني فكنت اؤمهم وعلي بردة اذا سجدت كادت
تبلغ مقعدتي فقالت امرأة من الحي غطوا عنا است قارئكم هذا فاشتروا لي ثوبا من هذه المقعدة
فقطعت لي امرأة من الحي قميصا فما فرحت بشيء مثل فرحتي بهذا القميص اؤمهم وانا يومئذ ابن
ثمان سنين غريب من حديث ليث عن ايوب وكذلك قال ابراهيم بن الحجاج عن حماد عن ايوب فانطلق
ابي وافدا الى رسول الله صلى الله عليه وسلم ٥ نا ابو محمد بن حيان نا ابو يعلى نا ابراهيم السامي نا حماد نا ايوب
عن عمرو بن سلمة قال كنت بماء ممر وكنت غلاما حافظا فحفظت قرآنا كثيرا فانطلق ابي وافدا الى
رسول الله صلى الله عليه وسلم فذكر مثله ٥ نا مخلد بن جعفر نا عبد الله بن ناسي نا زيد بن الحرم نا ابو
قتيبة نا شعبة عن ايوب عن عمرو بن سلمة قال انطلقت مع ابي الى النبي صلى الله عليه وسلم باسلام قومي
فذكر الحديث ٥ نا سليمن بن احمد نا زكريا الساجي نا زيد بن الحرم نا سلام بن قتيبة نا يحيى بن رباح سمعت
عمرو بن سلمة الجرمي قال انطلقت مع ابي الى النبي صلى الله عليه وسلم باسلام قومه فكان فيما اوصانا
ليؤمكم اكثركم قرآنا فكنت اكثرهم قرآنا فقدموني ٥ عمرو بن يحيى الثقفي ذكر انه حضر الصلوة مع
النبي صلى الله عليه وسلم ٥ روى عنه عمرو بن دينار ذكره بعض المتأخرين وقال ذكر في الصحابة ولا يصح
ولم يزد عليه ٥ نا محمد بن محمد نا محمد بن عبد الله الحضرمي نا يوسف القطان نا مهران بن ابي عمر نا علي
بن عبد الاعلى عن ابي سهل الازدي عن عمرو بن دينار عن عمرو بن يحيى قال حضرت صلوة مكتوبة
وعن مع رسول الله صلى الله عليه وسلم على رواحلنا فصلى بنا رسول الله صلى الله عليه وسلم وهو معنا
لا نفقده منا فسألت ابا سهل عن ذلك فقال كان المكان ضيقا رواه ابن ابي ملح عن ابي سهل كثير بن
زياد عن عمرو بن عثمن بن يعلى عن ابيه عن جده قال كنا مع النبي صلى الله عليه وسلم نحوه ٥ عمرو بن
محصن الاسدي من المهاجرين الاولين من بني غنم بن دودان ٥ نا حبيب بن الحسن نا محمد بن يحيى نا احمد
بن محمد بن ايوب نا ابراهيم بن سعد نا ابي اسحق قال تتابع المهاجرون يقدمون ارسالا فكان بنو غنم
بن دودان اهل اسلام قد ارتحلوا الى المدينة مع رسول الله صلى الله عليه وسلم فيهم عمرو بن
محصن ٥ عمرو بن مطرف بن عمرو ٥ وقيل ابن علقمة الانصاري من بني عمرو بن مبذول استشهد
باحد مع رسول الله صلى الله عليه وسلم ٥ نا محمد بن احمد بن الحسن نا محمد بن عثمن بن ابي شيبة نا مصعب

نا

نا ابراهيم بن يوسف نا زياد بن عبد الله عن محمد بن اسحق فيمن استشهد مع رسول الله صلى الله عليه وسلم
باحد من الانصار من بني عمرو بن مبذول عمرو بن مطرف بن عمرو ٥ نا فاروق نا زياد بن الخليل نا ابراهيم
بن المنذر نا محمد بن فليح نا موسى بن عقبة عن ابن شهاب في تسمية من استشهد باحد من الانصار من
بني عمرو بن عوف عمرو بن مطرف بن علقمة ٥ عمرو بن غزية بن عمرو بن ثعلبة بن مغنا بن مبذول
بن عمرو بن غنم بن مازن بن النجار شهد العقبة نزلت فيه اقم الصلوة طرفي النهار ٥ نا ابراهيم بن احمد
نا احمد بن فرج نا ابو عمر الدوري نا محمد بن مروان عن الكلبي عن ابي صالح عن ابن عباس في قوله اقم
الصلوة طرفي النهار وزلفا من الليل قال نزلت في عمرو بن غزية الانصاري وكان يبيع التمر فاتته
امرأة تبتاع منه تمرا فاعجبته فلما وقعت في منزله قال في البيت تمر اجود من هذا فانطلق معي حتى
اعطيك منه قال فانطلقت معه المرأة فلما دخلت معه البيت وثب عليها فلم يترك شيئا مما يصنع
الرجل بالمرأة الا فعله الا انه لم يجامعها وقذف شهوته فلما قذف شهوته ندم على صنيعه ثم اغتسل
واتى رسول الله صلى الله عليه وسلم يسأله عن ذلك فقال رسول الله صلى الله عليه وسلم ما ادري ما ارد عليك
فحضرت العصر فصلى رسول الله صلى الله عليه وسلم فلما فرغ من صلاته نزل عليه جبريل عليه
السلام بتوبته فقال اقم الصلوة طرفي النهار الاية ٥ عمرو بن النعمن بن مقرن وقيل النعمن بن
عمرو ذكره بعض المتأخرين وقال روى حديثه بكر بن خلف عن العلاء بن عبد الجبار عن عبد الواحد
بن زياد عن الاعمش عن ابي خالد الوالبي عن عمرو بن النعمن قال بكر بن خلف واحسبت معه يتابع عليه
ولم يزد عليه ٥ روى عنه عمرو بن حفص عن الوليد ٥ نا سليمن بن احمد نا علي بن عبد العزيز نا مصعب بن
اسد العبسي نا عبد الواحد بن زياد عن الاعمش عن ابي خالد الوالبي عن عمرو بن النعمن بن مقرن المزني
قال انتهيت ح وثنا ابو العباس احمد بن يوسف الصوصري نا عبد الله بن محمد البغوي حدثني محمد بن علي
الموزن حلبي حدثني عمرو بن حفص نا عبد الواحد بن زياد نا الاعمش نا ابو خالد الوالبي عن عمرو بن النعمن
قال انتهى رسول الله صلى الله عليه وسلم الى مجلس من مجالس الانصار قال ورجل من الانصار قد كان عرف
النداء في مشاتمة الناس وقال رسول الله صلى الله عليه وسلم اسباب السباب فسوق وقتاله كفر زاد حمزة في حديثه
فقال ذلك الرجل والله لا اسباب رجلا ابدا فبعث رسول الله صلى الله عليه وسلم قوما يستقون فلما
حين يقدم النبي صلى الله عليه وسلم عليهم فبعث ذلك الرجل فيهم قال وجاء رجل اشعث من بطن من بطون
الانصار فاراد ان يشرع بعيره في الحوض قال فقال ذلك الرجل لا ادع حتى يسقي رسول الله صلى الله عليه وسلم
فاجتبذ ذلك فاقبل فضربه ذلك فقال الاشعث يا فلان ما كنت هكذا ان كنت لجبانا قال سمعت رسول
الله صلى الله عليه وسلم فسوق وقتاله كفر وقلت يا رسول الله لا اسباب لهذا ابدا قال انت سمعت من رسول الله
صلى الله عليه وسلم قال نعم قال وانا لا اسباب لهذا ابدا ٥ عمرو بن سفين البكالي يكنى ابا سلمة

واختلف فيه وقال حفص بن غياث كان قد رأى النبي صلى الله عليه وسلم وكان ذا فقه روى عنه ابو تميمة الهجيمي
ومعدان بن ابي طلحة نا احمد بن محمد بن يوسف نا ابو القسم البغوي نا ابو الربيع الزهراني نا حماد بن زيد نا سعيد
الجريري عن ابي تميمة الهجيمي قال قدمت الشام فاذا الناس يطيفون برجل قلت من هذا قالوا هذا معاذ
من نفي اليوم فقلت ما لديه قالوا اصيبت يوم اليرموك بالشام زمان عمر بن الخطاب قال فسمعته يقول
يا ايها الناس اعملوا وابشروا فان فيكم ثلثة اعمال كلها يوجب لاهلها الجنة رجل قام في الليلة الباردة من
فراشه ودثاره وتوضأ ثم قام الى الصلوة فيقول الله للملائكة ما حمل عبدي على ما صنع وهو اعلم بذلك منهم
قال فيقولون ربنا رجية امر فرجاه وخوفة امر فخافه قال فيقول اني اشهدكم اني
قد اعطيته ما رجاه وآمنته مما خاف قال ورجل اجتمعوا يذكرون الله عز وجل فيقول الله للملائكة ما حمل
عبادي هؤلاء على ما صنعوا قال فيقولون ربنا رجية امر فرجوه وخوفة امر فخافوه قال فيقول
اشهدكم اني قد اعطيتهم ما رجوا وآمنتهم مما خافوا قال وسمعته يقول اذا امر الامام بالصلوة والزكاة
والجهاد في سبيل الله فقد حلت لكم الصلوة فصلوا وحرم عليكم سبعة نا ابو عمرو بن حمدان نا الحسن بن شيرين
نا محمد بن جامع العطار حدثني هرون بن واقد القيسي نا الجريري عن ابي تميمة قال قدمت الشام للفريضة
فرايت رجلا قد اطاف به الناس فقلت من هذا قالوا معاذ البكالي اصيبت يده يوم اليرموك يوم
احليت الروم عن الشام فسمعته يقول قال رسول الله صلى الله عليه وسلم اذا كانت عليكم امراء يلونكم
بالصلوة والزكاة حلت لكم الصلوة فصلوا معهم وحرم عليكم سبعة ورواه صدقة بن خالد وجماعة
بن الزبير عن ابي تميمة نا ابو محمد بن حيان نا سليمان بن عصام نا محمد بن مرزوق نا اسماعيل
بن ابي اويس نا صدقة بن خالد نا ابي تميمة الهجيمي عن معاذ البكالي سمعت رسول الله
صلى الله عليه وسلم يقول اذا كانت عليكم امراء فذكره نا سليمان بن احمد نا احمد بن عمرو البزار
نا محمد بن المثنى نا ابراهيم بن سليمان الدباس نا جماعة بن الزبير العتكي عن ابي تميمة الهجيمي عن معاذ البكالي
قال سمعت رسول الله صلى الله عليه وسلم يقول اذا كان عليكم امراء الحديث نا عمرو بن ابو فراس الليثي روى عنه
ابو الطفيل عامر بن واثلة نا سليمان بن احمد في الدلائل نا محمد بن موسى بن حماد البربري نا عبد الرحمن
بن صالح نا اسماعيل بن يحيى ابو يحيى التيمي نا سيف بن وهب التميمي عن ابي الطفيل ان رجلا من بني ليث قال له
فراس بن عمرو اصابه صداع شديد فذهب ابوه الى رسول الله صلى الله عليه وسلم فشكا اليه رسول الله صلى
الله عليه وسلم فراسا فاخذ بجلدة ما بين عينيه فجبذها فذهب عنه الصداع ثم ان فراسا لم يلتزم على
علي مع اهل حروراء فاخذه ابوه فاوثقه وحبسه حتى احدث التوبة بعد ذلك نا احمد بن محمد بن يعقوب

الاصم فيما كتب الي حدثني عنه محمد نا ابو اسامة عبد الله بن اسامة الكلبي نا شريح بن مسلمة نا ابن يحيى به
رواه بعض المتأخرين من حديث شريح بن مسلمة عن ابي يحيى فقال سفين بن وهب وهو سيفة عمرو
عمرو بن الطفيل روى عنه ابو امامة نا سليمن بن احمد نا ابراهيم بن دحيم نا ابي الوليد بن مسلم نا عثمن
بن ابي العاتكة عن علي بن يزيد عن القسم عن ابي امامة ان رسول الله صلى الله عليه وسلم بعث عمرو بن
الطفيل الى خيبر يستمد له قومه قال يا عمرو انطلق فاستمد لنا قومك فقال عمرو يا رسول الله ارسلتني وقد نشب
القتال فقال رسول الله صلى الله عليه وسلم اما تريد ان يكون رسول الله صلى الله عليه وسلم ورواه هشام بن
عمار عن الوليد مثله نا عمرو بن مخزوم الخلنجي ادرك النبي صلى الله عليه وسلم ودخل في جملة اصحابه
بن ارجان في ولاية عمر بن الخطاب لم ذكر ولا روايته وهو الذي سمي عقبة مارت بهذا الاسم شق عليه
صعودها فقال الدليلة الذي اخذ به عليها ما اردت فسمي العقبة عقبة مارت كذا ذكره بعض المتأخرين
عمرو بن وهب بن عدي بن مالك بن النجار الانصاري شهد بدرا يكنى ابا الملك وقيل ابا حكيمة نا فاروق
نا زياد بن الخليل نا ابراهيم بن المنذر نا محمد بن فليح نا موسى بن عقبة عن ابن شهاب في تسمية من شهد بدرا
من الانصار من بني عدي بن النجار عمرو بن ثعلبة بن وهب بن عدي لا عقب له يكنى ابا حكيمة نا نجيب
نا محمد بن يحيى نا احمد بن محمد بن ابي ايوب نا ابراهيم بن سعد عن محمد بن اسحق في تسمية من شهد بدرا من
الانصار من الخزرج من بني عدي بن النجار عمرو بن ثعلبة بن وهب بن عدي بن مالك بن عدي بن
عامر بن غنم بن عدي بن النجار ويكنى ابا الملك نا سليمن بن احمد نا محمد بن ايان نا محمد بن عبادة
الواسطي نا شافع بن محمد بن ابي عوانة نا علي بن مبشر نا ابو امية قالا نا يعقوب بن محمد الزهري
عن وهب بن عطاء بن يزيد عن ابو صالح بن سلمة عن ابيه عن عمرو بن ثعلبة الانصاري وكان قد اتت عليه
مائة سنة وما شاب موضع يد رسول الله صلى الله عليه وسلم من راسه وقال اتيت رسول الله صلى
الله عليه وسلم بالسبالة فاسلمت ومسح على راسي نا عمرو بن قيس بن سواد النجاري شهد بدرا
واستشهد يوم احد ابو قيس نا محمد بن احمد بن الحسن نا محمد بن عثمان نا مصعب بن المقدام نا ابراهيم
بن يوسف نا زياد بن عبد الله عن محمد بن اسحق في تسمية من استشهد يوم احد من الانصار من بني
النجار من بني سواد بن مالك بن غنم عمرو بن قيس ابو قيس نا عمرو بن خارجة بن قيس بن الانصاري
النجاري شهد بدرا نا نجيب بن الحسن نا محمد بن يحيى نا احمد بن محمد بن ايوب نا ابراهيم بن سعد
عن محمد بن اسحق في تسمية من شهد بدرا من الانصار من الخزرج من بني عدي بن النجار عمرو بن
خارجة بن قيس بن مالك بن عدي بن عامر بن غنم بن عدي بن النجار عمرو بن اياس من بني
لوذان بن غنم خليفهم نا فاروق الخطابي نا زياد بن الخليل نا ابراهيم بن المنذر نا محمد بن فليح نا موسى
بن عقبة عن ابن شهاب في تسمية من شهد بدرا من الانصار عمرو بن اياس خليفهم نا عمرو بن

ابي سرح الفهري وشهد بدرا وهو عمرو بن ابي سرح بن ربيعة بن هلال بن اهيب بن ضبة بن
الحارث بن فهر ه نا فاروق نا زياد نا ابراهيم نا محمد بن قليح نا موسى بن عقبة عن ابن شهاب في
تسمية من شهد بدرا من بني الحرث بن فهر عمرو بن ابي سرح بن ربيعة بن هلال بن اهيب بن ضبة
بن الحرث بن اهيب بن ضبة بن الحارث بن فهر لا عقب له ه عمرو بن مازن من بني خنساء
بن سبدول شهد بدرا قال محمد بن اسحق فيما حكاه عن بعض المتلخين وقال لا يعرف له رواية
ووهم فيه لان عمرو بن غنم بن مازن جد خنساء الذي ينسب اليه بنو خنساء بن سبدول بن
عمرو بن غنم بن مازن هكذا قاله ابن اسحق فسقط بن كانت شرف فقد ان عمرو هو الذي شهد و
لم يذكر ابن اسحق انه شهد من بني خنساء بدرا الا رجلان احدهما ابو داود المازني واسمه عمير بن عامر بن
مالك بن خنساء والاخر سراقة بن عمرو بن عطية بن خنساء واذا نظر في نسخة صحيحة تبين له وهمه
عمرو بن سهل وقيل سهيل الانصاري سمع النبي صلى الله عليه وسلم يحث على صلاة الفريضة روى
حديثه حسان بن سدير بن عبد الرحمن بن الفضيل عنه مرسلا فيما ذكره بعض المتلخين ولم ار عليه
بن غيلان الثقفي يعد في الشاميين حديثه عند ابي عبيد الله مسلم بن مشكم مختلف في صحبته ه نا محمد
بن علي بن حبيش نا احمد بن القسم بن المساور ح ونا محمد بن محمد نا محمد بن عبد الله الحضرمي ح ونا ابو
عمرو بن حمدان نا الحسن بن سفين قالوا نا الحكم بن موسى نا صدقة بن خالد قال اخبرني يزيد بن
ابي مريم عن ابي عبيد الله عن عمرو بن غيلان الثقفي قال قال رسول الله صلى الله عليه وسلم اللهم
من امن بي وصدقني وعلم ان ما جئت به الحق من عندك فاقلل ماله وولده وحبب اليه لقاءك وعجل
له القضاء ومن لم يؤمن بي ولم يصدقني ولم يعلم ان ما جئت به الحق من عندك فاكثر ماله وولده واطل
عمره ه نا محمد بن احمد بن الحسن نا احمد بن زنجويه نا محمد بن احمد بن الحسن بن سفين قالا نا هشام
بن عمار نا صدقة بن خالد نا يزيد بن ابي مريم عن ابي عبيد الله مسلم بن مشكم عن عمرو بن غيلان
الثقفي عن رسول الله صلى الله عليه وسلم مثله ه ورواه يحيى بن منصور عن صدقة مثله ه نا محمد
بن احمد نا محمد بن عثمن نا ابي وعمي ابو بكر قالا نا معلى بن منصور نا صدقة مثله ه عمرو بن
جدعان روى عنه ابو هريرة ه نا محمد بن علي بن حبيش وعبد الملك بن الملك بن الحسن السقطي قالا
نا احمد بن يحيى الحلواني نا قيس بن الربيع نا ابو اسامة بن يعلى عن سعيد المقبري عن ابي هريرة
قال قال رسول الله صلى الله عليه وسلم لعمرو بن جدعان يا عمرو بن جدعان اذا استربت نعلا فاستجد
واذا اشتريت ثوبا فاستجد ه رواه ابو معشر نجيح عن المقبري مثله وزاد واذا استربت دابة فاستفر
واذا احدثت شعرا فاحسن اليه واذا لقيت امراة فاحسن اليها ه عمرو المثل الحديث عند شهر
بن حوشب ه نا سليمن بن احمد نا بكر بن احمد بن مقبل نا محمد بن المؤمل بن الصباح نا محمد بن سنان

العوقي

العوقي عن شريك عن ليث عن شهر بن حوشب عن عمرو الثمالي قال بعث معي النبي صلى الله عليه وسلم بهدي
يطوعا وقال ان عطب منها شيء فانحره ثم اصبغ نعله في دمه فاضرب به على صفحته ولا تطعمه وخل بينه وبين
الناس ه عمرو بن صليع من محارب خصفة سمع حذيفة وعائشة ذكر بعض المتلخين ان له صحبة
حدثناه عن محمد بن عمرو بن البختري نا علي بن ابراهيم الواسطي نا يحيى نا سيف بن اهيب قال قال لي
ابو الطفيل كان رجلا منا يقال له عمرو بن صليع وكانت له صحبة ه عمرو ذو النور وهو ابن الطفيل
الدوسي نسبه موسى بن سهل الرملي كان النبي صلى الله عليه وسلم دعا له واستشهد يوم اليرموك وذو
النور هو ابو الطفيل بن عمرو الدوسي ذكرنا ذلك في قصة الطفيل وابنه عمرو مختلف في صحبته ه نا
نا ابو بشر الدولابي نا موسى بن سهل الرملي نا عثمن بن هاشم بن سعيد بن المسيب بن
هاشم بن عثمن بن سعيد بن سفين الازدي امام مسجد له قال سمعت ابي هاشما يحدث عن ابي
عقبة محمد بن عبد الله بن حوالة الازدي عن ابائه ممن ادركه منهم عن عمرو بن الطفيل الدوسي
ذي النور من اصحاب رسول الله صلى الله عليه وسلم ان رسول الله صلى الله عليه وسلم دعا له فنور له سوطه
فكان يستضيء به وكان ينزل بيتا من ارض فلسطين واستشهد يوم اليرموك ه المغيرة ابو الطفيل
عمرو بن عطية غير منسوب ذكره الطبراني في الصحابة في معجمه ه نا سليمن بن احمد نا بكر بن سهل
نا سعيد بن عفير نا ابن لهيعة عن سليمن بن عبد الرحمن عن القسم بن عبد الرحمن عن عمرو بن
عطية قال سمعت رسول الله صلى الله عليه وسلم يقول ان الارض مستخلف عليكم وتفتون الوانه
فلا يجزن احدكم ان يلبس باسمه ه عمرو بن مالك ابو علي ذكره سليمن ه نا محمد بن احمد بن الحسن
نا محمد بن عثمن نا ابي نا وكيع بن الجراح عن شيخ يقال له نطار قة عن عمرو بن مالك ابو علي قال
اتيت النبي صلى الله عليه وسلم ارض عني فاعرض عني ثلثا قال قلت يا رسول الله والله ان لرب
ليرضى فرضي فارض قال فرضي عني ه رواه سفين بن وكيع عن ابيه وقال عمرو بن مالك عن ابيه
مالك ذكر في موضعه ه عمرو بن مالك الاشجعي ذكره ابن ابي شيبة في القبلة ه نا محمد بن احمد نا
محمد بن عثمن نا الوليد بن مسلم نا ابن لهيعة حدثني ابو النضر مولى عمر بن عبيد الله عن عمرو بن مالك
الاشجعي قال قلت يا رسول الله اوصني فاني اخاف ان لا اراك بعد يومي هذا قال عليك بحل الحمر
قلت وما حل الحمر قال ارض الحشر واياك وسرية الفتن فانهم ان تفوا فروا وان غنموا غلوا
عمرو بن ابي خزاعة اختصم الى النبي صلى الله عليه وسلم في قتيل ذكره بعض المتلخين ه نا عمر
موسى بن عبد الرحمن البيروتي نا احمد بن عبد الوهاب بن الضحاك نا ابي نا اسمعيل بن عياش عن محمد بن
عبد الله السعيثي عن مكحول نا عمرو بن ابي خزاعة قال قتل منا قتيل على عهد رسول الله صلى الله عليه
وسلم فاتينا فقضى لنا ه عمرو بن معاذ الانصاري تقول رسول الله صلى الله عليه وسلم على جله

لما قطع فبرأ وقيل انه المقدم اخو سعد بن معاذ ه نا ابو عمرو بن حمدان نا الحسن بن سفين حدثني ابو عمار
نا علي بن الحسين بن واقد حدثني ابي نا عبد الله بن بريدة سمعت ابي بريدة يقول ان رسول الله صلى الله
عليه وسلم اقطع في رجل عمرو بن معاذ حين قطعت رجله فبراه عمرو بن حزابة بن نعيم ولد عهد
النبي صلى الله عليه وسلم ذكره بعض المتأخرين ه نا ابراهيم بن عبد الرحمن بن
دحيم نا اسحق بن سويد عن نعيم بن مطرف عن ابيه عن جد ابيه معروف بن عمرو عن ابيه عمرو بن حزابة انه ولد
ايام النبي صلى الله عليه وسلم وقدم النبي صلى الله عليه وسلم فبوك وهو مع ه عمرو بن نضلة روى
عنه معاذ بن رفاعة عن ابي عبيد الطحب عن عمرو بن نضلة ه ورواه الاوزاعي عن ابي عبيد عن
عبد الله بن نضلة وهما صحيح ه عمرو بن مرداس السلمي له ذكر في جملة المؤلفة قلوبهم ذكره
بعض المتأخرين من حديث محمد بن مروان عن الكلبي عن ابي صالح عن ابن عباس ه ابن عباس وهم
لان العباس بن مرداس لا يختلف فيه ه نا ابراهيم بن احمد نا احمد بن فرح نا ابو عمرو القرشي نا محمد
بن مروان نا محمد بن السائب عن ابي صالح عن ابن عباس قال كانت المؤلفة قلوبهم خمسة عشر
رجلا منهم ابو سفين صخر بن حرب والاقرع بن حابس الحنظلي وعيينة بن حصن الفزاري و
خويطب بن عبد العزى من بني عامر بن لؤي وسهيل بن عمرو من بني عامر بن لؤي والحريث
بن هشام المخزومي وسهيل بن عمرو الجمحي وابو السنابل بن بعكك وحكيم بن حزام من بني اسد بن
عبد العزى ومالك بن عوف النصري وصفوان بن امية الجمحي وعبد الرحمن بن يربوع من بني
مالك وخالد بن قيس السهمي والعباس بن مرداس السلمي والعلاء بن الحرث الثقفي اعطاهم رسول الله
صلى الله عليه وسلم كل رجل منهم مائة من الابل رغبة في الاسلام وخبر ولحق مهم بذلك غير انه
اعطى عبد الرحمن بن يربوع خمسين واعطى حويطب خمسين واعطى حكيم بن حزام سبعين فاستزاده
حتى بلغ مائة ه حدث به المتأخر من حديث صالح الترمذي عن محمد بن مروان فاخطأ في ثلاثة
اسامي قال عمرو بن مرداس وهو العباس لا شك فيه وقال سهيل بن عمرو الجمحي وهذا الجمحي لا شك فيه
وقال جبه بن نفير السهمي وهو خالد فان جدي قيس كان رجلا من الانصار قال واعطى كان اجمل الله
عمرو بن الاهتم التميمي يذكر في المؤلفة نا ابو محمد الحسن بن محمد بن احمد بن كسان نا اسماعيل
بن اسحق القاضي نا سليمن بن حرب نا حماد بن زيد نا محمد بن الزبير الحنظلي قال دخل النبي صلى الله
عليه وسلم عمرو بن الاهتم وقيس بن عاصم والزبرقان بن بدر فقال النبي صلى الله عليه وسلم لعمرو اخبرني عن
هذا الزبرقان فاما هذا فاني لا اسألك عنه لقيس فقال اطاع في ادنيه شديد العارضة مانع لما وراء
ظهره قال والله يا رسول الله لقد ما قال وهو يعلم اني افضل مما قال عمرو وانك لتعلم المروة ضيق العطن
احمق الاب لئيم الخال ثم قال يا رسول الله لقد صدقت فيهما جميعا ارضاني فقلت احسن ما اعلم فيه

و

واسخطني فقلت يا رسول الله ما اعلم فيه فقال رسول الله صلى الله عليه وسلم ان من البيان لسحرا ه روي نحوه
من حديث الحكم بن عتيبة عن مقسم عن ابن عباس اخبرناه ابراهيم بن محمد الديبلي فيما اذن لي نا ابراهيم
بن محمد بن ادريس نا علي بن حرب نا ابو سعد الهيثم بن محفوظ عن ابي المقدم الانصاري عن الحكم بن
عتيبة عن مقسم عن ابن عباس قال جلس رسول الله صلى الله عليه وسلم وعنده قيس بن عاصم والزبرقان
بن بدر وعمرو بن الاهتم التميميون ففخر الزبرقان فقال يا رسول الله انا سيد تميم والمطاع فيهم امنعهم من
الظلم واخذهم عقوقهم وهذا يعلم ذلك يعني عمرو بن الاهتم فذكر نحو حديث محمد بن الزبير حدثناه محمد
عنه ايضا ه عمرو ابو سعيد الانصاري شهد بدرا فيما قال بعض المتأخرين ه نا ابي حيان نا الحسن بن
هرون نا عثمن بن ابي شيبة نا وكيع عن سعد بن سعيد الثعلبي عن سعيد بن عمرو الانصاري وكان
بدريا ان النبي صلى الله عليه وسلم قال من صلى على مخلصا من قلبه من صلى الله عليه وسلم عشرا ه عمرو
العدوي الانصاري ذكره ابن ابي عاصم وسليمن الطبراني ه نا سليمن بن احمد نا ابي ح ونا عبد الله بن محمد
نا ابن ابي عاصم نا دحيم نا ابن ابي فديك نا عبد الله بن نافع قال سمعت عبد الرحمن بن عمرو العدوي
عن ابي عن ابيه انه سمع النبي صلى الله عليه وسلم ينهى ان يستقبل بشيء من القبلتين بغائط او بول
عمرو بن حماس الليثي غير محفوظ ذكره بعض المتأخرين وقال ابو عمرو بن حماس
وهذا لا يشهد ه نا ابو بكر النطلي نا الحسين بن محمد القنات نا عبد الحميد بن صالح نا وكيع عن ابن
ابي ذيب عن الحرث عن الحكم عن عمرو بن حماس قال قال رسول الله صلى الله عليه وسلم ليس النساء سواء
الطريق ه رواه الفريابي عن الثوري عن ابن ابي ذيب فقال الحارث بن الحكم ه عمرو بن حبيب في قول
ابن ابي حبيب وقيل ابن ابي حبيب عداده في التابعين ذكره الحسن بن سفيان في المسند نا ابو
عمرو بن حمدان نا الحسن بن سفين نا صفوان بن صالح نا الوليد يعني بن مسلم نا سفيان بن عيينة عن
ابي روق عن عمرو بن حبيب انه قال استشهد بن عمرو اما علمت ان رسول الله صلى الله عليه وسلم قال
خاب عبد وخسر لم يجعل الله في قلبه رحمة للبشر ه عمرو بن سعوى اليافعي وقيل سعوى شهد فتح
مصر يعد في الصحابة اخرج عنه سليمن وغيره من المتأخرين ه نا سليمن بن احمد نا احمد بن بشر بن شداد
المصري نا ابو صالح الفراني نا ابن لهيعة عن عياش بن عباس القتباني عن ابي معشر الحبلي عن
عمرو بن سعوى اليافعي قال قال رسول الله صلى الله عليه وسلم سبعة تصنع وكل بي مجانيب الزانين
في كتاب الله والمكذب بقدر الله والمستحل حرمة الله والمستحل من عترتي ما حرم الله والتارك لسنتي
والمستأثر بالفيء والمتجبر بسلطانه ليعز من اذل الله ويذل من اعز الله ه عمرو ابو نعيم عن محمد
بن محمد نا المخضري نا سويد بن سعيد ونا ابو العباس الاصم نا المبيعي نا سويد بن ابي مريم
قالا نا خالد الزيات عن زهرة بن عمرو عن ابيه وكان رابع اربعة ممن دفن عثمن بن عفان

يوم الدار في البقيع بعد العتمة قال لما قدم النبي صلى الله عليه وسلم المدينة قال لاصحابه انطلقوا بنا الى قباء
فسلم عليهم فلما اتاهم سلم عليهم رد جوابه قال يا اهل قبا ابغوني بحجارة من هذه الحرة فجمعت عنده
فحفظ بها فضلتهم فاخذ رسول الله صلى الله عليه وسلم حجرا فوضعه ثم قال يا ابا بكر خذ حجرا فضعه الى
جنب حجري ففعل ثم قال يا عمر خذ حجرا فضعه الى جنب حجر ابي بكر ففعل ثم قال يا عثمن خذ
حجرا فضعه الى جنب حجر عمر ففعل ثم التفت الى الناس بالحرة فقال وضع رجل حجرا حيث احب
على هذا اللفظ ه عمرو بن ابي الاسد ذكره الحسن بن سفين والهيثم في اوهامه ثنا ابو عمرو بن
حمدان نا الحسن بن سفين نا محمد بن حرب المروزي نا محمد بن بشر العبدي نا عبيد الله بن عمر
عن ابن شهاب الزهري عن عمرو بن ابي الاسد قال رايت النبي صلى الله عليه وسلم يصلي في ثوب واحد واحد
طرفيه على عاتقيه وهم فيه محمد بن بشير فقال عمرو بن ابي الاسد وصوابه ما رواه ابو اسامة وغيره
عن عبد الله بن عمر عن الزهري عن سعيد بن المسيب عن عمر بن ابي سلمة بن عبد الاسد ه ابو اسامة
بن عبد الله بن الحرث قيل ان اسمه عمرو يذكر حديثه في الكنى فان سا الله ه عمرو بن حنة
الانصاري ذكره سليمن بن احمد في معجمه ه نا سليمن نا عمر بن حفص نا علي نا قيس بن
الربيع عن الاعمش عن ابي سفين عن سابر قال جاء رجل من الانصار يقال له عمرو بن حنة وكان
يرقي من الحية فقال يا رسول الله انك نهيت عن الرقى من الحية قال فقصها علي فقصها عليه فقال
لا باس بها فمن استطاع منكم منفعة اخيه فليفعل ه كذا قال سليمن عن قيس عن عمرو بن حنة ه ورواه ابو معوية وغير عن الاعمش
عمرو بن حزم وكذلك قاله ابو الزبير عن جابر ه عمرو بن سعيد الهذلي ابو سعيد ه نا عمر بن
محمد بن جعفر نا ابراهيم بن علي نا النضر بن سلمة نا ابراهيم بن عبد الله عن السابي وداود بن ابي
الكرام قالا عن حاتم بن اسماعيل عن عبد الله بن يزيد الهذلي عن سعيد بن عمرو بن سعيد الهذلي
عن ابيه عمرو بن سعيد الهذلي وكان شيخا كبيرا قد ادرك الجاهلية الاولى والاسلام قال حضرت مع
رجال قومي صنما لبني لحيان وقد سقنا اليه الذبائح ه عمرو ابو عطية السعدي حديثه عند ابنه
عطية ه نا محمد بن احمد بن الحسن نا محمد بن عثمن بن ابي شيبة نا ضرار بن صرد نا سعيد بن عبد
الجبار الزبيدي نا منصور بن رجاء عن اسماعيل بن عبيد الله بن ابي المهاجر عن عطية بن عمرو
السعدي عن ابيه قال قال رسول الله صلى الله عليه وسلم لا تسال الناس شيئا ولو كان مسواك ومنطاك
قال فكنت [illegible] وهمزه عمرو بن قرة سال النبي صلى الله عليه وسلم عن كسبه ه نا ابو بكر
احمد بن عبد الله بن عبد المومن المكي نا ابو بشر محمد بن احمد بن حماد الدولابي نا الحسن بن ابي الربيع
نا عبد الرزاق بن همام نا يحيى بن العلا نا بشر بن مني انه سمع مكحولا يقول نا يزيد بن عبد الله بن صفوان

بن امية قال كنا عند عبد الله بن صفوان بن امية قال كنا عند رسول الله صلى الله عليه وسلم فجاء عمرو بن
قرة فقال يا رسول الله ان الله قد كتب علي الشقاوة فلا ارانى ان رزقا الا من دفن بكفي فاردت ان ادفن في الفلاة
من تهامة فلحشة فقال رسول الله صلى الله عليه وسلم لا اذن لك ولا كرامة ولا نعمة كذبت اي عدو
الله لقد رزقك الله حلالا طيبا فاخترت ما حرم الله عليك من رزقه مكان ما احل الله لك من حلاله ولو
كنت تقدمت اليك لنكلت بك ثم عني وتب الى الله اتبع على نفسك وعيالك ه فان ذلك لهم اولى اعلم ان
عون الله مع ملائكة الله عمرو بن شرحبيل ذكره سليمن في معجمه ه نا سليمن بن احمد نا احمد
بن عمرو القطراني نا الحسن بن مدرك نا عبد القدوس بن عبد الله القرشي نا سعيد بن ابي عروبة
عن القسم بن عبد الغفار عن عمرو بن شرحبيل قال سمعت رسول الله صلى الله عليه وسلم يقول اللهم
انصر من نصر عليا اللهم اكرم من اكرم عليا اللهم اخذل من خذل عليا ه عمرو الجني ذكره سليمن
في المعجم ه في اسناد حديثه نظر في سجوده مع النبي صلى الله عليه وسلم في سورة النجم ه عمرو بن سمرة
بن حبيب بن الاقطع له ذكر في حديث ثعلبة ابي عبد الرحمن ه نا ابو عمرو بن حمدان نا الحسن بن
سفين نا حرملة بن يحيى نا عبد الله بن وهب اخبرني ابن لهيعة عن يزيد بن ابي حبيب عن عبد
الرحمن بن ثعلبة الانصاري عن ابيه ان عمرو بن سمرة اتى النبي صلى الله عليه وسلم فقال اني سرقت
جملا لبني فلان الحديث ه عمرو بن سفين العوفي وقيل عمرو بن سليمن ذكره ابن ابي عاصم في
الاحاد وقال البخاري هو تابعي روى عنه بشر بن عبد الله لا يعرف لصحبته ه نا عبد الله بن محمد
نا ابن ابي عاصم نا عبد الوهاب بن الضحاك نا اسماعيل بن عياش عن بشر بن عبد الله عن عمرو
العوفي رفعه الى النبي صلى الله عليه وسلم انه قال عرضت علي الدنيا وفي ايت بمدر في عامر جلدا اجمر
ياكل من اطراف الشجر ورايت بمدر عفان صفر تمضغ ابسعى الينا بيع ورايت بمدر تميم هضبة حمراء
لا يضرهم من وراءها فقال رجل من القوم انهما انهم فقال رسول الله صلى الله عليه وسلم امه
عنهم فانهم عطاء ابن الحمام ثبت الاقدام انصار الحق في اخر الزمان ه فاولت قوله من بني عامر
جلد اجمر تناول من اطراف الشجر ان فيهم تناول المعالي الامور ه عمرو بن بداح الفتيسي له
ذكر في حديث المشرح بن خالد ذكره بعض المتاخرين ه نا ابو احمد محمد بن احمد نا محمد بن
اسحق بن حرمية نا علي بن حجر بن اياس السعدي حدثني ابي حدثني ابي عن ابيه ان جده المشرح
بن خالد قدم على النبي صلى الله عليه وسلم في وفد عبد القيس حين قدموا فكسا النبي صلى الله
عليه وسلم برد او اقطعه ركيا بالبادية قال علي فسمعت عمي زاما من بني عوف بن سعد تقول
ما جرت تركها لابن عم له يقال له عمرو بن البداح وفيه قال الشاعر ولقي لحفاء الجلد وتلك العمرو بن
بداح كتيب الفوارس ه عمرو بن ميمون الاودي ادرك الجاهلية واسلم في حيوة النبي صلى الله

عليه وسلم وكان فدخ مائة حجة وعمرة قال حجاج بن محمد عن شعبة عن عمرو بن مرة قال لمدك
عمرو بن ميمون النبي صلى الله عليه وسلم نا ابو عمرو نا الحسن بن سفين نا دحيم نا الوليد بن
مسلم نا الاوزاعي حدثني حسان بن عطية عن عبد الرحمن بن سابط عن عمرو الاودي ح ونا سليمن
بن نا ابراهيم بن دحيم نا ابي نا الوليد بن مسلم حدثني الاوزاعي عن حسان بن عطية عن عبد الرحمن
بن سابط الجمحي عن عمرو بن ميمون قال قدم علينا معاذ بن جبل اليمن رسول الله صلى الله عليه
وسلم مع العصر فاعلى صوته بالتكبير رجل حسن الصوت فالقيت عليه محبتي فما فارقته حتى
حملت عليه التراب بالشام ميتا وقال الحسن رجل احبش الصوت ٥ نا ابو سعيد
الاشج نا احمد بن بشير عن اسماعيل بن ابي خالد عن سعيد بن جبير سمعت عمرو بن ميمون يقول
عبد اللات في الجاهلية ٥ نا محمد بن احمد بن الحسن نا محمد بن عثمن بن ابي شيبة نا ابي نا عبد
بن العوام عن حسين المعلم عن ابن سابط قال سمعت عمرو بن ميمون يقول انت قردة باليمن
فرجتها القردة وجنها معهم ٥ نا ابو عمرو بن حمدان نا الحسن بن سفين نا عبد الاعلى
نا مسلم بن خالد عن ابن ابي حسين عن ابن سابط عن عمرو بن ميمون الاودي قال قام فينا معاذ
بن جبل فقال يا بني اوذلني رسول الله صلى الله عليه وسلم تعلمن ان المعاذ الى الله ثم الى الجنة
او النار اقامة لا ظعن وخلود في اجساد لا تموت ٥ نا ابو حامد بن جبلة نا محمد بن اسحق
نا رزق الله بن موسى نا شبابة نا عبد الملك بن مسلم عن عيسى بن حطان قال دخلت مسجد الكوفة
فاذا انا بعمرو بن ميمون الاودي جالسا وعنده الناس فقال له رجل من القوم حدثنا بالعجب شيء رايته
في الجاهلية قال بينما انا في حرث لاهلي باليمن اذ رايت قردا قد اجتمعن فرايت قردا وقردة اضطجعا
فادخلت القردة ذنبها تحت عنق القرد ثم اعتنقا اذ جاء قرد اخر فضربها فرفعت راسها فنظرت
اليه فسلت يدها من تحت راس القرد ثم مضيا غير بعيد فجعل يشير اليها واليه فتفرقوا فلم البث ان
جي بذلك القرد اعرفه بعينه قال فاخذوهما فاتوا بهما موضعا كثيرا الرمل فحفروا لهما حفرة ثم
رجموهما حتى قتلوهما قال فوالله لقد رايت الرجم قبل ان يبعث الله محمدا صلى الله عليه وسلم ٥ عمرو
بن مالك ملاعب الاسنة القس من رسول الله صلى الله عليه وسلم دواء حديث عند حشرم بن حسان
فيما رواه بعض المتاخرين من حديث الزبير عن مسعر عنه والصحيح رواية الاشجعي وعفان
بن سيار وغيرهما عن مسعر عن حشرم عن عامر بن مالك بذكره فيمن اسمه عامر ابن سلمة ٥
عمرو بن زارة امه النبي صلى الله عليه وسلم برفع ازاره ٥ نا محمد بن علي نا محمد بن الحسن بن
قتيبة نا محمد بن ابي السري نا الوليد بن مسلم نا الوليد بن ابي السايب عن القسم ابي عبد الرحمن عن
ابي امامة الباهلي قال راى رسول الله صلى الله عليه وسلم عمرو بن زارة يجر ازاره فقال له يا عمرو

ارفع ازارك فقال يا رسول الله اني حمش الساقين فقال يا بني زارة ارفع ازارك فان لله كل حسن
الحديث ٥ من اسمه عامر عامر بن عبد الله بن الجراح بن هلال بن وهيب بن ضبة بن الحارث
بن فهر بن مالك بن النضر بن كنانة يكنى ابا عبيدة امه ام غنم وقيل اميمة بنت غنم بن جابر بن عبد
العزى بن عامر بن عمير بن ودية بن الحارث بن فهر مهاجري ذو الهجرتين شهد بدرا وشهد
له النبي صلى الله عليه وسلم بالجنة وسماه امين الامة كان احد امراء الاجناد توفي بالشام في طاعون
عمواس سنة ثمان عشرة ولم يعقب وصلى عليه معاذ بن جبل تقدم ذكره وصفته في اول الكتاب ٥
نا سليمن بن احمد نا ابو عامر محمد بن ابراهيم الصوري الضرير نا سليمن بن عبد الله نا محمد بن عبد الله
بن عثمان نا ابو عمرو العنبري عن عبادة بن نسي عن عبد الرحمن بن غنم قال سمعت ابا عبيدة بن
الجراح يقول اخذ رسول الله صلى الله عليه وسلم الجزية من اهل الكتاب ولم ياخذها ابو بكر وعمر من مجوس
من غيرهم يعني المجوس ٥ تفرد به سليمن بن عبد الرحمن ٥ عامر بن ربيعة العدوي حليف
لهم ذو الهجرتين شهد بدرا مختلف في نسبه فقيل من عنز بن وائل وقيل من اليمن يكنى ابا عبد الله
توفي سنة اثنتين وثلثين حين نشبوا في الفتنة على عثمن فمن نسبوه الى عنز بن وائل قال هو
فيما حدثناه سليمن بن احمد نا احمد بن عبد الله البرقي نا عبد الملك بن هشام نا زيد بن عبد الله
عن محمد بن اسحق قال يقول من ينسب الى عنز بن وائل عامر بن ربيعة بن كعب بن عميرة بن مالك
بن كنانة بن عامر بن سعد بن عبد الله بن الحرث بن رمدة بن عميرة بن عبد الله [illegible]
بن هنب بن افصى بن بدلة بن ربيعة بن نزار بن معد بن عدنان ويقال ابن [illegible]
اليمن ويقول من ينسب الى اليمن عامر بن ربيعة بن كعب بن عميرة بن مالك بن كنانة بن حرثة
بن الحرث بن معوية بن عبس بن زيد بن عنة بن مذحج وقال شباب فيما حدثنا محمد بن علي نا عمر بن
احمد بن اسحق نا خليفة بن خياط شباب عامر بن ربيعة بن علي بن مالك بن ربيعة بن جشم بن سلامة
بن مالك بن ربيعة بن رفيدة بن غنزة بن وائل بن قاسط اخو بكر وتغلب ابني وائل شهد بدرا و
مات بالمدينة حين نشب الناس في امر عثمن يكنى ابا عبد الله ٥ نا ابو حامد بن جبلة نا محمد بن اسحق
نا سويد بن عبد الله نا يحيى بن سعيد عن يحيى بن سعيد الانصاري عن عبد الله بن عامر بن ربيعة
قال ما نشب الناس في الطعن على عثمن قام ابي من الليل يصلي فقال [illegible]
وقيت بها الصالحين من عبادك قال فما اخرج اوفما اصبح الا جنازة ٥ نا سليمن بن احمد نا الحسين
بن فهم قال سمعت مصعب بن عبد الله الزبيري يقول توفي عامر بن ربيعة العدوي سنة
اثنين وثلثين ٥ روى عنه ابن عمر وابنه عبد الله بن عامر ٥ نا محمد بن علي بن جبيش نا موسى
بن هرون نا قتيبة بن سعيد نا الليث بن سعد عن نافع عن ابن عمر عن عامر بن ربيعة عن النبي

صلى الله عليه وسلم قال اذا رأى احدكم الجنازة فان لم يكن ماشيا معها فليقم حتى تخلفه او توضع قبل ان
تخلفه ه رواه عن نافع ابي جريج وعبيد الله بن عمر وشعيب بن ابي حمزة وموسى بن عقبة وعبد
الله بن سليمن الطويل ومحمد بن عبد الرحمن بن سعيد وايوب بن موسى وايوب السختياني وعبد
الله بن عون وعبد الرحمن السراج وابن ابي ليلى والعلى بن اسماعيل في اخرين ورواه الزهري عن
سالم عن ابيه عن عامر نحوه ه ورواه الزهري عن عبد الله بن عامر بن ربيعة قال كنا جلوسا مع رسول
الله صلى الله عليه وسلم اذ مر بجنازة فقال رجل من اليهود يا محمد تكلم هذه الجنازة فسكت رسول الله
صلى الله عليه وسلم فقال اليهودي اشهد انها تكلم فقال رسول الله صلى الله عليه وسلم اذا حدثكم اهل
الكتاب حديثا فقولوا امنا بالله وملائكته ورسله فان كانوا صدقوا فقد صدقتموهم وان كذبوا فقد
كذبتموهم ه نا ابو بكر بن خلاد نا محمد بن احمد بن نصر نا يحيى بن بكير نا ابن لهيعة عن احمد بن حازم عن
داود بن الحصين عن عبد الله بن عامر بن ربيعة عن ابيه انه كان سهل بن حنيف فامره رسول الله صلى
الله عليه وسلم ان يغتسل له ه عامر بن فهيرة مولى ابي بكر الصديق من المهاجرين الاولين هاجر مع رسول
الله صلى الله عليه وسلم وابي بكر من مكة بدري استشهد ببير معونة روى عنه عائشة وعبد الرحمن
بن عوف وجابر بن عبد الله هنا فاروق بن عبد الكبير نا زياد بن الخليل نا ابراهيم بن المنذر نا محمد
بن فليح نا موسى بن عقبة عن ابن شهاب في تسمية من شهد بدرا مع رسول الله صلى الله عليه وسلم
من بني تيم بن مرة واستشهد ببير معونة عامر بن فهيرة مولى ابي بكر ه نا ابو حامد بن جبلة
نا محمد بن اسحق نا اسحق بن ابراهيم نا يحيى بن ادم نا ابي ادريس عن محمد بن اسحق قال بلغني
عن عروة بن الزبير بالحديث عن عائشة قالت وكان عامر بن فهيرة من مولد بني اسد وكان
للطفيل بن الطفيل وكان اخا عائشة وعبد الرحمن لامهما فاشتراه ابو بكر فاعتقه ه نا حبيب بن
الحسن نا محمد بن يحيى نا محمد بن ايوب نا ابراهيم بن سعد عن محمد بن اسحق عن من لا يتهم عن عروة بن
الزبير عن عائشة قالت لما اجمع رسول الله صلى الله عليه وسلم للخروج الى ابا بكر في جاء من خوخة
لابي بكر في ظهر بيته ثم عمد الى غار بثور فدخله وامر ابو بكر مولاه عامر بن فهيرة ان يرعى غنمه نهاره
ثم يريحها عليهما اذا امسى في الغار فكان عامر بن فهيرة يرعى في رعيان اهل مكة فاذا امسى راح
عليهما غنم ابي بكر فاجتذباه وجعا فاذا جاءا عبد الله بن ابي بكر من عندهما اتبع عامر بن فهيرة اثره
بالغنم حتى يعفي عليه حتى اذا مضت الثلث ركبا وانطلقا وارداف ابو بكر عامر بن فهيرة مولاه خلفه
ليخدمهما بالطريق ه نا محمد بن احمد بن الحسن نا محمد بن عفان بن ابي شيبة نا محمد بن عبد الله بن نمير نا
يونس بن بكير نا هشام بن عروة عن ابيه عن عائشة قالت لم يكن مع رسول الله صلى الله عليه وسلم حين
هاجر من مكة الا ابو بكر وعامر بن فهيرة ورجل مشرك من بني الديل كان دليلهم ه نا سليمن بن احمد نا محمد بن

احمد بن

عمرو بن خالد الحراني حدثني ابي نا ابن لهيعة عن ابي الاسود عن عروة قال ارسل ابو بكر عامر بن فهيرة
يرعى تلك المنحة على رسول الله صلى الله عليه وسلم في الغار وكان عامر مولى ابي بكر امينا مؤتمنا من
الاسلام ه نا محمد بن معمر نا موسى بن هرون نا قتيبة بن سعيد نا الليث بن سعد عن يزيد بن
ابي حبيب عن ابي بكر بن اسحق عن عبد الله بن عروة عن عروة عن عائشة انها قالت لما قدم رسول
الله صلى الله عليه وسلم المدينة اشتكى اصحابه واشتكى ابو بكر وعامر بن فهيرة مولى ابي بكر وبلال
فاستاذنت عائشة رسول الله صلى الله عليه وسلم وعادتهم فاذن لها ه اخبرنا عن سهل بن
السري البخاري نا احمد بن حريث البخاري نا احمد بن مصعب المروزي نا عمر بن ابراهيم نا ايوب بن
سيار عن محمد بن المنكدر عن جابر عن عامر بن فهيرة قال نزل ابو بكر الصديق مع رسول الله
صلى الله عليه وسلم في جيش العسرة بخمس وعكيه عسل على ما كنا عليه من الجهد حدث به
بعض المتاخرين وظهر فيه غفلة وعجالة فان عامرا استشهد ببير ومعونة وجيش العسرة هو
غزوة تبوك وبينهما ست سنين ه نا حبيب بن الحسن نا محمد بن يحيى نا احمد بن محمد بن ايوب نا ابراهيم
بن سعد عن محمد بن اسحق قال حدثني هشام بن عروة عن ابيه ان عامر بن الطفيل كان يقول ان
رجل منهم لما قتل رفع بين السماء والارض حتى رايت السماء من دونه قالوا عامر بن فهيرة رسول الله
صلى الله عليه وسلم ه نا سليمن بن احمد نا هاشم بن مرثد نا ادم بن ابي اياس نا محمد بن اسماعيل بن
ابي فديك عن عبد الملك بن زيد عن مصعب بن مصعب عن ابن شهاب عن ابي سلمة بن عبد
الرحمن بن عوف عن ابيه قال كان طلحة بن عبيد الله عامر بن فهيرة بشيء فقال النبي صلى الله عليه وسلم
مهلا يا طلحة فانه شهد بدرا عما شهدت وخيركم خيركم موالية ه عامر بن الاكوع عم سلمة بن عمرو
واسم الاكوع سنان بن عبد الله بن بشير بن حنيف بن مالك بن سلامان بن اسلم بن افصى قاله
محمد بن سعد الواقدي استشهد مع النبي صلى الله عليه وسلم بخيبر كان شاعرا يحدو بين يدي رسول الله
صلى الله عليه وسلم في غزوة خيبر ويرتجز بارتجاز عظيم خيبر فرجع عليه سيف نفسه فقتل في منه
فقال النبي صلى الله عليه وسلم له لحق سمرتين فاستغفر له ودعا له وقال ما تجاهد اجاهد ه نا ابو
محمد بن حيان في جماعة قالوا نا الفضل بن الحباب نا ابو الوليد نا عكرمة بن عمار نا اياس بن
سلمة بن الاكوع عن ابيه قال خرجنا الى خيبر فكان عمي عامر يرتجز بالقوم وهو يقول
والله لولا الله ما اهتدينا ولا تصدقنا ولا صلينا ونحن عن فضلك ما استغنينا فثبت الاقدام
وان لاقينا وانزلن سكينة علينا فقال النبي صلى الله عليه وسلم من هذا قالوا عامر فقال غفر لك
ربك يا عامر ولما استغفر رسول الله صلى الله عليه وسلم لرجل خصه الا استشهد فقيل لرسول الله
صلى الله عليه وسلم لو متعتنا بعامر فلما قدمنا خيبر خرج مرحب يخطر بسيفه وهو يقول

وهو ملكهم قد علمت خيبر اني مرحب شاكي السلاح بطل مجرب اذا الليوث اقبلت تلهب فبرز له
عامر فقال قد علمت خيبر اني عامر شاكي السلاح بطل مغامر فاختلفا ضربتين فوقع سيف مرحب
في ترس عامر وذهب عامر يستقبل له فرجع بسيفه على نفسه فقطع اكحله فكانت فيها نفسه
واذا انفر من اصحاب محمد صلى الله عليه وسلم يقول بطل عمل عامر قتل نفسه فاتيت به النبي صلى الله
عليه وسلم وانا باكي فقلت يا رسول الله بطل عمل عامر فقال رسول الله صلى الله عليه وسلم من قاله
هذا قلت ناس من اصحابك قال كذب من قال بل له اجره مرتين ٥ ورواه علي بن يزيد بن حكيمة الاسلمي المديني
ومحمد بن بشر بن بشير الاسلمي والربيع بن ابي صالح عن اياس نحوه ٥ نا ابو احمد الغطريفي وسليمن بن احمد
قالا نا ابو خليفة نا علي بن عبد الله المديني نا علي بن يزيد بن حكيمة الاسلمي من اهل المدينة نا اياس بن
سلمة بن الاكوع عن ابيه ان رسول الله صلى الله عليه وسلم قال لعامر بن الاكوع انزل يا عامر فاسمعنا
من هناتك فنزل وهو يرتجز فقال والله لولا الله ما اهتدينا فذكر نحوه فذهب سلمة الى رسول الله صلى
الله عليه وسلم فقال كان من منية عامر ان حال سيفه فقتله فزعم ناس انه قتل نفسه فقال كذبوا والذي
نفسي بيده لكاني انظر اليه في الجنة يعوم عوما ان الذي عموص ٥ نا سليمن نا الحسن بن سهل بن اسحق
التستري نا احمد بن النعمن الفراء نا يحيى بن يعلى الاسلمي عن محمد بن بشير الاسلمي والربيع بن ابي صالح
عن اياس بن سلمة بن الاكوع عن ابيه قال بارز عامر بن الاكوع رجلا فمضى به وقتله واصاب السيف ركبة
عامر فمات فقال رسول الله صلى الله عليه وسلم له اجران ٥ ورواه طلق بن غنام عن محمد بن بشر بن
بشير الاسلمي نحوه وزاد يزيد بن ابي عبيد عن سلمة بن الاكوع قال خرجنا مع النبي صلى الله عليه
وسلم الى خيبر فسرنا ليلا فقال رجل من القوم لعامر الا تسمعنا من هنياتك فنزل يحدو بالقوم
يقول اللهم لولا انت ما اهتدينا الابيات فقال رسول الله صلى الله عليه وسلم من هذا السائق قالوا
عامر قال يرحمه الله فاتينا خيبر فحاصرنا القوم فكان سيف عامر فيه قصر فتناول به ساق يهودي
ليضربه فرجع ذباب سيفه فاصاب عين ركبة عامر فمات منه قال سلمة فقلت يا رسول الله زعموا ان عامرا
حبط عمله قال كذب من قال له اجران وجمع بين اصبعيه انه لجاهد مجاهد قل عربي يمشي بها مثله ٥ رواه
القعنبي عن حاتم حدثناه سليمن بن احمد نا محمد بن يحيى بن المنذر نا القعنبي نا حاتم مثله ٥ ورواه محمد بن
ابراهيم بن الحرث التيمي عن ابي الهيثم بن نصي بن دهد عن ابيه ٥ نا ابو علي محمد بن احمد بن الحسن نا ابو
شعيب الحراني نا ابو جعفر النفيلي نا محمد بن سلمة نا محمد بن اسحق حدثني محمد بن ابراهيم بن الحرث التيمي
عن ابي الهيثم بن نصي بن الاسلمي ان ابا حدثه انه سمع رسول الله صلى الله عليه وسلم يقول في مسيره
الى خيبر لعامر بن الاكوع وهو عم سلمة بن عمرو بن الاكوع وكان اسم الاكوع سنانا انزل يا ابن الاكوع
فاحدلنا من هناتك قال فنزل يرتجز برسول الله صلى الله عليه وسلم فقال والله لولا الله ما اهتدينا

الابيات فقال رسول الله صلى الله عليه وسلم يرحمك ربك فقال عمر بن الخطاب بوجبت يا رسول الله لولا امتعتنا
به فقتل يوم خيبر شهيدا رحمه الله ٥ رواه محمد بن الحسين الخنيني حدثنا ابو غسان مالك بن اسماعيل
حدثنا سفين عن محمد بن عجلان عن ابيه عن ابي هريرة قال كنا مع رسول الله صلى الله عليه وسلم في سفر
فقال العامر بن الاكوع خذ من هناتك فقال والله لولا الله ما اهتدينا ولا تصدقنا ولا صلينا فانزلن
حثمة بن سليمن اخبرنا عنه ومدثني عنه محمد قال نا المعيني به ٥ عامر بن شهر الهمداني يكنى ابا
الكنود البكيلي كوفي حديثه عند الشعبي ٥ نا ابو بكر بن خلاد ومحمد بن الحسن بن كوثر قالا نا محمد بن
علي نا غالب بن حرب نا ابو غسان مالك بن اسماعيل نا جعفر بن زياد عن بيان بن بشر عن الشعبي عن عامر بن
شهر قال سمعت من النبي صلى الله عليه وسلم كلمة ومن النجاشي كلمة سمعت النبي صلى الله عليه وسلم يقول
اسمعوا من قولي فرش ودعوا فعلهم وسمعت من النجاشي وجاء ابن له من الكتاب فقرا الشيء من الانجيل
فعرف فضحك فقال ما يضحكك فوالله لقد انزلت من السماء من عند ذي العرش على لسان ابن مريم ان
اللعنة تنزل على اهل الارض اذا كان امراؤها الصبيان ٥ رواه اسماعيل بن ابي خالد ومجالد بن سعيد
ومالك بن مغول عن الشعبي ٥ عامر بن قيس الاشعري ابو بردة الخولاني موسى قال مسلم بن الحجاج اسم
عامر ولد نصيبه ٥ نا عبد الله بن حامد الفقيه نا مكي بن عبدان قال سمعت ابا الحسن مسلم بن الحجاج يقول
ابو بردة عامر بن قيس الخولاني موسى الاشعري له صحبة ٥ نا سهل بن عبد الله ابو الحسن التستري نا الحسن
بن ادريس نا ابن ابي الشوارب نا عبد الواحد بن زياد نا عاصم نا كريب بن الحرث بن ابي موسى عن ابي
بردة بن قيس الخولاني موسى قال قال رسول الله صلى الله عليه وسلم اللهم اجعل فناء امتي قتلى في سبيلك
بالطعن والطاعون ٥ رواه يحيى الحماني وعلي بن عثمن اللاحقي في الخبرين عن عبد الواحد مثله ابو
حية البدري قيل ان اسمه عامر بن عمرو بن ثابت وقيل عامر بن عبد عمرو بن ثابت بن كعب بن
ثعلبة بن مالك بن عمرو بن عوف بن مالك بن الاوس فيما ذكره بعض النسابين اخو سعد بن خيثمة كان
امهما هند بنت اوس بن ادي بن عدي بن امية بن عامر بن خطمة شهد بدرا واستشهد بالمدينة
عند ابي بكر بن حزم وعمارة بن ابي عمارة نا سليمن بن ناصر ون بن كامل نا عبد الله بن صالح نا الليث بن
سعد عن يونس بن يزيد عن ابن شهاب حدثني ابي حزم عن ابي حية البدري وابن عباس قالا قال
رسول الله صلى الله عليه وسلم الملعوج بن الى السماء ظهرت مستوكر اسلع فيضي في الاولاد ٥
رواه عقيل وغيره عن الزهري مثله ٥ عامر ابو هشام الانصاري استشهد باحد مع النبي صلى
الله عليه وسلم ٥ نا سليمن بن احمد نا اسحق بن ابراهيم عن عبد الرزاق عن معمر عن قتادة عن زرارة بن
اوفى عن سعد بن هشام عن عائشة قالت نعم المرء كان عامر اصيب مع رسول الله صلى الله
عليه وسلم يوم احد ٥ رواه همام عن قتادة نا ابن عبد الله بن سليمن نا ابن ابي عاصم نا هدبة نا همام

ح وثنا ابن عمرو بن حمدان نا الحسن بن سفين نا شعيب بن يوسف نا حفص بن عمر نا همام نا قتادة عن
زرارة بن اوفى عن سعد بن هشام قال سالت ابن عباس عن وتر رسول الله صلى الله عليه وسلم
فقال ايت عائشة فانها اعلم الناس بوتر رسول الله صلى الله عليه وسلم فدخلت انا وحكيم بن
افلح على عائشة فقالت من معك يا حكيم قال سعد بن هشام قالت هشام بن عامر الذي قتل يوم
احد قال قلت نعم اتراكان عامرا رواه سعيد بن ابي عروبة ورواه ايوب عن حميد بن هلال عن
هشام بن عامر قال شكونا الى النبي صلى الله عليه وسلم الجراحات فقال ادفنوا الاثنين والثلثة
في القبر وقدموا اكثرهم قرانا فقدموا ابي بين يدي رجلين ثنا ابو بكر بن خلاد نا الحارث نا اسلم
بن حرب نا حماد بن زيد عن ايوب مثله عامر بن حذيفة ابو جهم وقيل عبيد تقدم ذكره عامر
بن البكير بن عبد ياليل بن ناشب بن غيرة بن سعد بن ليث اخو عاقل وخالد واياس حليف بني
عدي شهد بدرا ثنا حبيب بن الحسن نا الحسن بن يحيى نا احمد بن محمد بن ايوب نا ابراهيم بن سعد عن
محمد بن اسحق في تسمية من شهد بدرا من حلفاء بني عدي بن كعب عامر بن البكير بن عبد ياليل بن
غيرة بن سعد بن ليث ثنا عامر بن الحرث الفهري من بني الحارث بن فهر بن مالك شهد بدرا
ذكره بعض المتاخرين عن يونس بن بكير عن ابن اسحق وقال ابراهيم بن سعد عن ابن اسحق هو عامر
بن عبد الله بن الجراح ابو عبيدة وقال موسى بن عقبة عن ابن شهاب هو عمرو بن عامر بن الحرث من
بني ضبة من بني فهر ثنا عامر بن مخلد بن الحارث من بني سواد بن مالك شهد بدرا وقتل باحد لا
عقب له ثنا حبيب بن الحسن نا محمد بن يحيى نا احمد بن محمد بن ايوب نا ابراهيم بن سعد عن ابن اسحق
في تسمية من شهد بدرا واستشهد باحد من الانصار من الخزرج من بني النجاشي من بني سواد بن
مالك عامر بن مخلد بن الحرث بن سواد بن مالك ثنا فاروق نا زياد نا ابراهيم نا محمد نا موسى عن ابن
شهاب في تسمية من شهد بدرا من الانصار من بني النجار عامر بن مخلد بن الحارث لا عقب له ثنا عامر
بن سلمة الانصاري شهد بدرا من بني عدي بن مالك ثنا فاروق نا زياد بن الخليل نا ابراهيم بن المنذر
نا محمد بن فليح نا موسى عن ابن شهاب في تسمية من شهد بدرا من الانصار عامر بن سلمة بن عامر خليف
لهم ثنا حبيب بن الحسن نا محمد بن يحيى نا احمد بن محمد بن ايوب نا ابراهيم بن سعد عن ابن اسحق في تسمية
من شهد بدرا من الانصار من الخزرج من بني عدي عن مالك عامر بن سلمة عامر بن عبد الله
خليف لهم من اهل اليمن ثنا عامر بن امية بن زيد بن الشماخ لا عقب له شهد بدرا من بني عدي
بن النجار ثنا فاروق الخطابي نا زياد بن الخليل نا ابراهيم بن المنذر نا محمد بن فليح نا موسى بن عقبة
عن ابن شهاب في تسمية من شهد بدرا من الانصار من الخزرج من بني النجار عامر بن امية
بن زيد الشماخ لا عقب له ثنا حبيب بن الحسن نا محمد بن يحيى نا احمد بن محمد بن ايوب نا ابراهيم

بن

بن سعد عن ابن اسحق في تسمية من شهد بدرا من الانصار من الخزرج من بني عدي بن النجار
عامر بن امية بن زيد بن الشماخ بن مالك بن عدي بن عامر بن غنم بن عدي بن النجار
عامر بن عوف بن حارثة بن عمرو بن الخزرج الانصاري شهد بدرا ثنا حبيب بن الحسن نا
محمد بن يحيى نا احمد بن محمد بن ايوب نا ابراهيم عن محمد بن اسحق في تسمية من شهد بدرا من الا
نصار من الخزرج من بني البدن عامر بن عوف بن حارثة بن عمرو بن الخزرج رجل وعامر
بن مالك ملاعب الاسنة حديثه عند خشرم بن حسان المعمري ثنا ابو بكر بن الطلي ومحمد
بن احمد في اخرين قالوا نا محمد بن عبد الله بن سليمن الحضرمي نا اسماعيل بن بهرام نا عبد
الله الاشجعي عن مسعر عن خشرم بن حسان عن عامر بن مالك قال بعثت الى النبي صلى الله
عليه وسلم التمس منه دواء او شفاء فبعث الي بعكة من عسل رواه عفان بن سيار
البرجاني والفرات بن خالد الرازي ومحمد بن بشر ووكيع في اخرين عن مسعر ورواه عقبة
الرفاعي عن عبد الله بن بريدة نا عم عامر بن الطفيل ان عامر بن الطفيل لما مرض به دبيلة
فبعث الى النبي صلى الله عليه وسلم بفرس من هدية يلتمس منه دواء فرد الفرس وبعث اليه علبة
من عسل وقال تداو بها والمارد الفرس لانه لم يكن اسلم يومئذ ثنا عامر بن عمير النميري
شهد حجة الوداع مع رسول الله صلى الله عليه وسلم يعد في الكوفيين ثنا سليمن نا جعفر بن
محمد بن حرب نا سليمن بن المغيرة عن ثابت بن البناني عن ابي يزيد المديني عن عامر بن عمير قال قال
رسول الله صلى الله عليه وسلم اتي وحدت بني ملجرا كريما اعطان سبعين الفا يدخلون الجنة بغير
حساب مع كل واحد من السبعين سبعين الفا فقلت ان امتي لا تبلغ او تكمل هذا فقال اكملهم من
الاعراب ثنا ابو العباس بن عقدة نا زكريا بن يحيى بن شيبان نا اسحق بن يزيد نا موسى
بن الجبل بن عمير النميري نا عثمن عامر بن عمير وكان شهد مع رسول الله صلى الله عليه وسلم
حجة الوداع قال اخر ما تكلم رسول الله صلى الله عليه وسلم في مرضه الصلوة الصلوة ثنا عامر
بن ابي امية اخو ام سلمة ذكره بعض المتاخرين وزعم انه ادرك النبي صلى الله عليه وسلم روى حديثه
عن قتادة عن سعيد بن المسيب عن عامر بن ابي امية عن ام سلمة في صوم النبي صلى الله عليه وسلم
انه كان يصبح جنبا ثم يصوم رواه شعبة وسعيد وهشام وهمام عن قتادة ثنا عامر بن عبد الله
بن البديري ذكره سليمن بن احمد في معجمه ثنا سليمن بن احمد نا معاذ بن المثنى نا مسدد ونا سليمن
بن احمد نا عبد العزيز بن مسلم بن ابراهيم قالا نا خالد بن عبد الله الواسطي نا عمرو بن يحيى عن
عمرو بن عامر بن عبد الله البديري قال كانت ضجعة يوم يذبح الاثنين لتسع عشرة خلت من رمضان
عامر الرامي اخو الخضرمي من محارب ثنا محمد بن احمد بن الحسن نا ابو شعيب الحراني نا ابو صفر

النفيلي نا محمد بن سلمة ح ونا ابو احمد الغطريفي نا محمد بن هرون بن حميد نا سلمة بن الفضل قالا نا محمد
بن اسحق عن ابي منظور الشامي عن عمه عن عامر الرام الخي الخضر قبيلة من محارب قال اني لبيلاد نا
اذ رفعت لنا راياتان واوية قلت من هذا رسول الله فاقبلت فاذا رسول الله صلى الله عليه وسلم جالس
تحت شجرة قد بسط تحتها كساء وهو جالس وحوله اصحابه فذكر رسول الله صلى الله عليه وسلم الاسقام فقال
ان المومن اذا ابتلي ثم اعفاه الله كان كفارة لما مضى من ذنوبه وموعظة فيما يستقبل وان المنافق اذا
ابتلي ثم عوفي كان كالبعير عقله اهله ثم ارسلوه لم يدروا لم عقلوه ولم ارسلوه فقال رجل من حوله وما الاسقام
والله ما مرضت قط فقال رسول الله صلى الله عليه وسلم قم عنا فلست منا فبينما نحن كذلك اذا اقبل رجل
عليه كساء وفي يده شيء ملتف فقال يا رسول الله لما رايتك اقبلت فررت بغيضة من شجر فسمعت فيها
اصوات فراخ طاير فاخذتهن فوضعتهن في كسائي فاقبلت امهن فاستدارت على راسي فكشفت لها عنهن
فرفعت معهن فلففتهن جميعا فهن اولاء معي فوضعن بكسائه واتت الالف ومعهن فقال رسول الله صلى
الله عليه وسلم اتحسبون ان ام الفراخ بفراخها فوالذي بعثني بالحق فلله ارحم بعباده من ام الفراخ
بفراخها اذهب بهن حتى تضعهن من حيث اخذتهن وامهن معهن قال فذهبت ه عامر بن عبدة
الرقاشي عمه ابي حرة الرقاشي روى حديثه واصل بن عبد الرحمن عن ابي حرة عن عمه مختلف في اسمه فيما
ذكره بعض المتاخرين ه عامر بن مسعود الجمحي عداده في الكوفيين وهو عامر بن مسعود بن امية بن
خلف بن وهب بن حذافة بن جمح بن ابي صفوان بن امية وهو والد ابراهيم بن عامر كان يلي لعبد الله بن
الزبير على اهل الكوفة ثم عزله لعبد الله بن يزيد المطي مختلف في صحبته حديثه عند نمير بن عرب
وعبد العزيز بن رفيع ه نا محمد بن احمد بن الحسن نا بشر بن موسى نا ابو نعيم نا سفين عن ابي
اسحق عن نمير بن عرب عن عامر بن مسعود قال قال رسول الله صلى الله عليه وسلم الصوم
في الشتاء الغنيمة الباردة ن رواه اسرايل عن اسحق ه نا سليمن بن احمد نا احمد بن عبد
الوهاب نا احمد بن خالد الوهبي نا اسرايل عن ابي اسحق عن نمير بن عرب عن عامر بن
مسعود قال قال رسول الله صلى الله عليه وسلم مثله ه ورواه ابو الاحوص عن ابي اسحق
مثله وقال سليمن بن فرم عن ابي اسحق عن نمير عن رجل من قريش عن النبي صلى الله عليه
وسلم مثله ه عامر المزني ابو هلال ه نا ابو بكر بن مالك نا عبد الله بن احمد بن حنبل
حدثني ابي نا ابو معوية ح ونا ابو عمرو بن حمدان نا الحسن بن سفين نا ابراهيم بن ابي معوية
نا ابي عن هلال بن عامر المزني عن ابيه قال رايت النبي صلى الله عليه وسلم يخطب الناس
بمنى على نعلة بيضاء وعليه برد احمر قال وبرجل من اهل بدر بين يديه يعبر عنه ه قال
فجيت حتى دخلت بين قدميه وشراكه قال فجعلت اعجب من بردها ه لفظ احمد بن حنبل

وقال

وقال ابراهيم بن ابي معوية وعلى بن ابي طالب هبر عند وقال تعجبت مني بردها ه ورواه محمد بن
عبيد نا شيخ من بني فزارة عن هلال بن عامر عن ابيه ح نا احمد بن جعفر بن مالك نا عبد
الله بن احمد بن حنبل حدثني ابي نا محمد بن عبيد نا شيخ من بني فزارة عن هلال بن عامر المزني
عن ابيه قال رايت رسول الله صلى الله عليه وسلم يخطب الناس على نعلة شهباء وعلى بعرعنة
رواه غير ابي معوية عن هلال بن عامر عند رافع بن عمرو ه عامر بن لقيط العامري
ذكره سليمن في معجمه ه نا سليمن بن احمد نا احمد بن عمرو القطراني نا هاشم بن القسم الليثي نا يعلى
بن الاشرف حدثني عامر بن لقيط العامري قال اتيت النبي صلى الله عليه وسلم البشرى باسلام
قومي وطاعتهم ووفادتهم اليه فلما اخبرته قال انت العاقد الميمون بارك الله فيك ومسح ناصيتي
ثم صلى فحيني ه عامر بن واثلة البكري يكنى ابا الطفيل وهو عمر بن واثلة بن عبد الله بن
جنس بن جري بن سعد بن ليث وقال بعضهم بدل جنس بن جري بن عمير بن جابر من ولد عامر
احد ادركه من زمان النبي صلى الله عليه وسلم ثمان سنين وقال كنت في حوزة النبي صلى الله عليه وسلم
اتقل اللبن لاهل الجبل اسن من مات من اصحابه كان يسكن الكوفة ثم تحول الى مكة فمات بها سنة
عشرة ومائة ه نا احمد بن بندار نا احمد بن عمرو البزار نا نصير بن علي سمعت وهب بن جرير يقول
سمعت ابي يقول كنت بمكة سنة عشر ومائة فرايت جنازة فسالت عنها فقالوا هذا ابو الطفيل
حدث عنه الزهري وابو الزبير والوليد بن جميع وابن جريج وعلي بن زيد بن جدعان وسماك بن حرب
والحسن بن الحر والجريري وحبيب بن ابي ثابت وعاصم واسماعيل بن مسلم ومعروف بن مرزوق
سيف بن وهب نا ابو زيد محمد بن جعفر التميمي نا علي بن العباس نا عباد بن يعقوب نا ثابت بن الوليد
بن جميع عن ابيه عن ابي الطفيل قال ولدت عام احد وادركت من حين رسول الله صلى الله عليه وسلم
ثمان سنين ه نا حبيب بن الحسن نا ابو مسلم الكشي نا ابو عاصم النبيل عن جعفر بن يحيى بن ثوبان
اخبرني عمي عمارة بن ثوبان اخبرني ابو الطفيل قال كنت غلاما احمل عضو البعير فرايت رسول
الله صلى الله عليه وسلم يقسم لحما بالجعرانة فاتت امراة فبسط لها ردائه فقلت من هذه قال امه التي ارضعته
نا ابو بكر بن خلاد نا اسمعيل بن اسحق القاضي نا عارم ابو النعمن نا سعيد بن زيد نا سعيد الجريري حدثني
ابو الطفيل وهو آخذ بيدي وهو يطوف بالكعبة قال لا والله لا يحدثك اليوم رجل على وجه الارض انه
راى رسول الله صلى الله عليه وسلم غيري قال قلت فهل سمعت من رويه قال فقصد ابيض مليحا ه نا محمد
بن جعفر بن الهيثم نا محمد بن احمد بن ابي العوام نا ابو عاصم ح ونا ابو بكر بن خلاد نا الحارث بن ابي اسامة نا
عبيد الله بن موسى قالا نا معروف بن حربوذ حدثني ابو الطفيل قال رايت رسول الله صلى الله عليه
وسلم يطوف على راحلته يستلم الاركان بمحجنه ثم خرج يطاف بين الصفا والمروة على راحلته ه لفظ

جرير بن م

ابي عاصم رواه وكيع ومحمد بن مخلد ومحمد بن ربيعة عن معروف نحوه ٥ نا محمد بن المظفر نا عبد الله
بن محمد بن جعفر بمصر نا احمد بن يحيى الاودي نا اسماعيل بن ابي الحكم نا يحيى بن ايمان عن سفين
عن حبيب يعني بن ابي ثابت عن ابي الطفيل قال قال رسول الله صلى الله عليه وسلم الارواح جنود
مجندة فما تعارف منها ائتلف وما تناكر منها اختلف ٥ عامر بن الحارث بن كلثوم الاشعري
يكنى ابا مالك قدم على رسول الله صلى الله عليه وسلم في السفينة ذكره بعض المتاخرين وزعم انه ممن
قدم مصر حدث عنه من المصريين ابراهيم بن مقسم مولى هذيل ومن الشاميين عبد الرحمن بن
غنم وابو سلام الحبشي ولم يقل بكل ذلك على ان سعيد بن عبد الاعلى وابو مالك اسمه مختلف فيه فقيل
عمرو وقيل عبيد وقيل الحارث وقد تقدم كل ذلك ٥ عامر بن لدين الاشعري مختلف في صحبته وهو
معدود في تابعي اهل الشام ٥ عامر بن مطر الشيباني ذكره سليمن في معجمه مختلف في صحبته
نا ابو محمد بن حيان نا عبد الرحمن بن محمد بن سلام نا سهل نا حنبل نا وكيع عن مسعر عن جبلة بن
سحيم عن عامر بن مطر قال تسحرنا مع رسول الله صلى الله عليه وسلم ثم قمنا الى الصلوة كذا قال
سهل عن وكيع ورواه غيره عن وكيع فقال سحرنا مع ابن مسعود وهو الصحيح ٥ عامر بن معروف
بن مدلاة البجلي ابو بدل ٥ عامر بن عبد الله بن جرم الحوكاني وعامر بن الحرب بن ثوبان ذكرهم
المحبل بذكرهم على ابي سعيد بن عبد الاعلى وحكي عنه انه قال شهدوا فتح مصر ولا يعرف لواحد منهم
رواية ٥ عمار بن ياسر حليف بني مخزوم وقيل هو مولاهم وهو عمار بن ياسر بن مالك بن حصين
بن ثعلبة بن مالك بن اذرة قال ابن الكلبي هو من عنس بن زيد بن منيع لم يشهد بدرا ابن مومنين
غير عمار من السابقين الاولين والمعذبين في الله ذو الهجرتين مختلف في هجرته الى الحبشة ٥ بدري
ابن مومنين اسلم ابوه ياسر وامه سمية وكان اول شهيد في الاسلام اسمه امه سمية بنت سمر بن نخم
يكنى ابا اليقظان كان آدم طوالا اصلع في مقدم راسه شعرات وفي قفاه شعرات يخضب بالحناء
قتل مع علي بصفين بعثه عمر بن الخطاب الى اهل الكوفة امير اسماه رسول الله صلى الله عليه وسلم
الطيب المطيب ورحب به وقال بي ايمانا الى مشاشه وضرب بخاصرته وقال هذه خاصرة مومنة وقال
حق عمارا احقره الله شهد بدرا والمشاهد كلها فقتل يوم صفين وهو ابن ثنتين وتسعين سنة في
صفر سنة سبع وثلثين ٥ روى عنه من الصحابة علي بن ابي طالب وعبد الله بن عباس وابو موسى الاشعري
وابو امامة وجابر وعبد الله بن جعفر بن ابي طالب وابو الطفيل وابو كاس الخزاعي وعبد الرحمن بن ابزى
ومن التابعين ابنه محمد بن عمار ومحمد بن الحنفية وسعيد بن المسيب وابو بكر بن عبد الرحمن الحارث وعلقمة
بن قيس وهمام بن الحارث وابو وائل بن ربيعة بن جديس ونعيم بن حنظلة وميمون بن ابي شبيب قال
نا عبد الله بن جعفر نا يونس بن حبيب نا ابو داود نا همام عن قتادة عن ابي نضرة حدثني قيس بن عباد

قال

قال قلت لعمار بن ياسر يا ابا اليقظان ٥ نا عبد الله بن نا يونس نا ابو داود نا شعبة اخبرني عمرو بن
مرة سمع عبد الله بن سلمة يقول رايت عمار بن ياسر يوم صفين شيخا آدم في يده الراية وانها
لتزعد فنظر الى عمرو بن العاص وبيده الراية فقال ان هذه الراية قد قاتلتها مع رسول الله صلى الله
عليه وسلم ثلث مرات والله لو ضربونا حتى يبلغونا سعفات هجر لعرفت ان مصلحنا على الحق وانهم
على الضلالة ٥ نا سليمن بن احمد نا المقدام نا اسد نا شعبة عن قيس بن مسلم عن طارق بن
شهاب قال قال رجل لعمار يا ابا اليقظان وكانت اذنه جدعت مع رسول الله صلى الله عليه وسلم فقال
خيرا ادني سببت ٥ نا ابو حامد بن جبلة نا محمد بن اسحق نا سلمان بن توبة نا علي قال عمار بن ياسر
سوبن مالك بن كنانة بن قيس بن الحصين بن لويذم بن ثعلبة بن عوف بن مازن بن عامر بن
عبس بن مالك ادد بن زيد بن يشجب حليف بني مخزوم بن يقظة وكذلك قاله شباب ٥ نا ابن
نا محمد بن اسحق نا سلمان بن توبة نا عبد الرحمن بن صالح نا ابو بكر بن عياش عن ال عمار ان
عمارا قتل وهو ابن نيف وتسعين سنة ٥ نا محمد بن احمد بن الحسن نا عبد الله بن احمد بن حنبل
نا يحيى بن معين نا اسماعيل بن خالد عن خالد عن بيان عن وبرة عن همام سمعت عمار
بن ياسر يقول رايت رسول الله صلى الله عليه وسلم وما معه الا خمسة اعبد وامراتان
وابو بكر ٥ نا ابراهيم بن عبد الله نا محمد بن اسحق نا قتيبة بن سعيد نا جرير عن منصور عن
مجاهد قال اول من اظهر اسلامه سبعة رسول الله صلى الله عليه وسلم وابو بكر وبلال وعمار وجناب
وصهيب وسمية ام عمار ٥ وبما اسند نا عبد الله بن جعفر نا يونس بن حبيب نا ابو داود نا
شعبة حدثني رجل من ال سهل بن حنيف عن محمد بن عمار بن ياسر عن ابيه عمار قال قال النبي
صلى الله عليه وسلم لا يدخل الجنة ديوث ٥ رواه عمرو بن جارية عن عروة بن محمد بن عمار بن ياسر
عن ابيه عن جده وقال ثلثة لا يدخلون الجنة الديوث من الرجال والرجلة من النساء ومدمن الخمر
نا ٥ سليمن بن احمد نا علي بن سعيد الرازي نا محمد بن مسلم بن وارة نا محمد بن موسى بن اعين
قال وجدت في كتاب ابي عمرو بن الحارث عن اميه بن هند عن عمرو بن جارية عن عروة بن محمد بن
عمار بن ياسر عن ابيه عن جده عمار عن رسول الله صلى الله عليه وسلم مثله ٥ نا فاروق الخطابي
نا ابو مسلم الكشي نا الحجاج نا حماد عن علي بن زيد عن سلمة بن محمد بن عمار عن عمار بن ياسر ان النبي
صلى الله عليه وسلم قال لمن الفطرة المضمضة والاستنشاق وقص الشارب وتقليم الاظفار وغسل
البراجم ونتف الابط والاستحداد والانتضاح والاختتان تفرد به حماد ٥ نا حبيب بن الحسن
نا ابو مسلم الكشي نا ابو عاصم عن محمد بن عجلان عن المقبري عن عمر بن الحكم عن عبد الله بن عمرة
ان عمار بن ياسر دخل المسجد فصلى صلوة واخفها فقلت يا ابا اليقظان انك خففتها قال هل رايتني

انتقصت مني حدودها شيا قلت لا قال اني بادرت بها شهوة الشيطان اني سمعت رسول الله صلى الله
عليه وسلم يقول ان الرجل ليصلي الصلوة ما له منها الا عشرها تسعها ثمنها سبعها سدسها خمسها
ربعها ثلثها نصفها ه رواه بكر بن مضر وعبد العزيز الدراوردي عن ابن عجلان مثله ه ورواه
عبيد الله بن عمر عن سعد بن ابي سعيد عن عمر بن ابي بكر بن عبد الرحمن بن الحرث بن هشام بن المغيرة
عن ابيه ان عمارا صلى فذكر مثله ه نا سلمان بن احمد نا ابراهيم بن موسى التوزي نا صالح بن فطن البخاري
نا محمد بن عمار بن محمد بن عمار بن ياسر حدثني عن جدي قال رايت عمار بن ياسر صلى بعد المغرب
ست ركعات فقلت له ما هذه الصلوة فقال رايت حبيبي رسول الله صلى الله عليه وسلم صلى بعد
المغرب ست ركعات وقال من صلى بعد المغرب ست ركعات غفرت له ذنوبه ولو كانت ذنوبه مثل
زبد البحر ه تفرد به صالح ه نا حبيب بن الحسن نا محمد بن بكر بن حيان الباهلي نا عمرو بن الحصين نا ابراهيم
بن عطاء عن يزيد بن عياض عن الزهري عن سعيد بن المسيب عن عمار بن ياسر قال قال رسول الله
صلى الله عليه وسلم حسن الخلق خلق الله الاعظم ه تفرد به ابراهيم ه نا سليمن بن احمد نا داود بن
محمد بن صالح المروزي نا محمد بن ابي بكر المقدمي نا ثابت بن حماد عن علي بن زيد عن سعيد بن
المسيب عن غضاف بن ياسر قال مر بي رسول الله صلى الله عليه وسلم وانا اسقي راحلة لي من
زكوة بين يدي اذ تخمت فاصابت ثوبي فاقبلت اغسل ثوبي من الزكوة التي بين يدي فقال
يا عمار ما تخامتك ودموع عينيك الا بمنزلة الماء في زكوتك انما تغسل ثوبك من البول والغايط
والمني من الماء الاعظم والدم وابقى هشام بن سعد الفرظ المؤذن له رواية فيما ذكره بعض
المتاخرين واخرج له هذا الحديث من حديث عبد الرحمن بن سعد ه نا ابو عمرو بن حمدان نا الحسن
بن سفين نا هشام بن عمار نا عبد الرحمن بن سعد بن عمار بن سعد مؤذن رسول الله صلى الله
صلى الله عليه وسلم قال حدثني ابي عن جده ان رسول الله صلى الله عليه وسلم كان اذا خرج الى العيد
سلك على دار ابي سعد بن ابي وقاص ثم على اصحاب المساطيح ه اخرجه من حديث ابي كاسب عن
عبد الرحمن بن سعد ووهم فقال عن ابيه عن جده عمار بن سعد وجده هو سعد على ما رواه هشام
بن عمار والحميدي عن عبد الرحمن عن ابيه عن جده وهو سعد وليس بعمار صحبة ولا رواية الا عن
ابيه سعد حدث به عن ابي كاسب مجددا غير واحد منه ماحدثناه سليمن بن احمد نا علي بن سعيد
بن يعقوب بن كاسب نا عبد الرحمن بن سعد بن عمار بن سعد بن عايذ عن عبد الله بن محمد بن
عمار بن سعد وعن عمار وعمر ابني حفص بن عمر بن سعد عن ابايهم عن اجدادهم عن سعد الفرظ
ان النبي صلى الله عليه وسلم كان يجمع بين الصلوتين بين المغرب والعشاء في المطر ه عمار بن
عبد الشعبي وقيل عمارة وهو مشهور لا يصح يعد في الشاميين حديثه عند داود بن ابي هند في الفتن

سلك

ذكره فيمن اسمه عمارة ه عمار بن معاذ بن زرارة بن عمرو بن غنم بن عدي بن الخزرج بن مرة الظفري
ابو غلة شهد بدرا هكذا نسبه ابن ابي داود وسماه فيما حكي عنه بعض المتاخرين وخالف غيره
روي عنه ابنه غلة روى يونس وشعيب ومعمر وغيرهم عن الزهري عن غلة بن ابي غلة
عن ابيه عن النبي صلى الله عليه وسلم انه ذكر في الكنى ابي شاه ه عمارة بن حزم الانصاري
عقبي بدري شهد بدرا استشهد باليمامة منه احدى عشرة امه وام اخويه عمرو ومعمر خالدة بنت
انس بن شيبان بن وهب بن لوذان ه نا فاروق الخطابي نا زياد بن الخليل نا ابراهيم بن المنذر نا
محمد بن فليح نا موسى بن عقبة عن ابن شهاب في تسمية من شهد بدرا من الانصار من الخزرج
من بني النجار عمارة بن حزم بن زيد بن لوذان ه نا حبيب بن الحسن نا محمد بن سعي نا احمد بن
محمد بن ايوب نا ابراهيم بن سعد عن محمد بن اسحق في تسمية من شهد بدرا من الانصار من بني
عمرو بن عبد عوف عمارة بن حزم بن لوذان بن عمرو بن عبد عوف ه نا محمد بن احمد بن الحسن
نا ابو شعيب الحراني نا ابو جعفر النفيلي نا محمد بن سلمة عن محمد بن اسحق في تسمية من استشهد
يوم اليمامة من الانصار عمارة بن حزم بن زيد ه نا محمد بن علي نا عمر بن احمد بن اسحق نا خليفة
بن خياط نا عمارة بن حزم وعمرو ومعمر بنو حزم بن زيد بن لوذان بن عمرو بن عبد عوف بن
غنم بن مالك بن النجار امهم خالدة بنت انس بن سنان بن وهب بن سنان بن وهب بن لوذان بن
عبد عوف بن ثعلبة بن الخزرج بن ساعدة شهد عمارة العقبة وبدرا واحدا وشهد المشاهد
واستشهد يوم اليمامة سنة احدى عشرة ه نا سليمن بن احمد نا ابو يزيد القراطيسي نا اسد بن
موسى نا ابن لهيعة عن يزيد بن محمد عن زياد بن نعيم عن عمارة بن حزم ان رسول الله صلى الله
عليه وسلم قال اربع من عمل نبي كان من المسلمين فمن ترك واحدة منهن لم ينفعه الثلث قلت
لعمارة ما هن قال الصلوة والزكوة والصيام رمضان والحج ه رواه سعيد بن ابي مريم عن ابن
لهيعة فقال عن يزيد بن ابي حبيب نا ه ابو عمرو بن حمدان نا الحسن بن سفين نا محمد بن عبد
الله بن عمار نا زيد بن ابي الزرقاء عن ابن لهيعة عن بكر بن سوادة عن زياد بن نعيم عن
عمارة بن حزم قال رايني النبي صلى الله عليه وسلم على قبر فقال انزل من اعلا القبر كانوذي صاحب
القبر ولا يوذيك ه كذا قال عمارة ورواه غيره عن ابن لهيعة فقال عمرو بن حزم ه عمارة بن
ثابت الانصاري اخو خزيمة بن ثابت روى عنه عمارة بن خزيمة بن ثابت ه نا ابو بكر بن زياد
نا الحارث بن ابي اسامة نا عثمن بن عمر نا يونس عن الزهري عن ابن خزيمة عن عمه ان خزيمة
راى فيما يرى النايم انه يسجد على جبهة النبي صلى الله عليه وسلم فاصبح لرؤيا قال الصدق رؤياك
فسجد على جبهته ه رواه ابن وهب عن يونس وسمى عمه عمارة وانه من الصحابة ه نا ه ابو عمرو بن

حران نا الحسن بن سفين نا حرملة بن يحيى نا ابن وهب اخبرني يونس عن ابن شهاب اخبرني
ابي خزيمة بن ثابت وخزيمة هو الذي جعل النبي صلى الله عليه وسلم شهادته شهادة رجلين قال
عمارة اخبرني عمه عمارة وكان من اصحاب النبي صلى الله عليه وسلم ان خزيمة بن ثابت ادعى
في النوم انه يسجد على جبهة النبي صلى الله عليه وسلم فاتى خزيمة النبي صلى الله عليه وسلم فحدثه
قال فاضطجع له رسول الله صلى الله عليه وسلم ثم قال صدق رؤياك فسجد على جبهته ٥ رواه
ابو اليمان عن شعيب نحوه وقال ان عمه حدثه وهو من اصحاب رسول الله صلى الله عليه وسلم
عمارة بن رويبة الثقفي حديثه عند ابنه ابي بكر والشعبي وحصين وزياد بن علاقة
وابن اسحق وعبد الملك بن عمير ٥ نا عبد الله بن جعفر نا يونس بن حبيب نا ابو داود نا شعبة
وزائدة ح ونا جعفر بن محمد بن عمرو نا ابو حصين نا يحيى الحماني نا شريك وهشيم ومندل
ح ونا محمد بن بدر ونا حماد بن مندك نا سهل بن بكار نا ابو عوانة ح ونا محمد بن احمد بن
الحسن نا يوسف القاضي نا محمد بن كثير نا سليمن بن كثير ح ونا العطرفي نا شباب بن صالح
نا محمد بن خالد بن عبد الله نا ابي قالوا كلهم عن حصين بن عبد الرحمن قال راى عمارة بن
رويبة وكانت له صحبة بشر بن مروان يرفع يديه في الدعاء يعني يوم الجمعة قال قبح الله
فسيا ونال منه وقال زائدة قبح الله هاتين اليدين ما زاد رسول الله صلى الله عليه وسلم
على هكذا واشار ابو داود بالسبابة ٥ لفظ ابي داود ٥ ورواه عن حصين الثوري وزهير
وقيس بن الربيع وعبد الله بن ادريس ومحمد بن فضيل وسليمن التيمي وعبد العزيز بن مسلم
وجعفر بن الحرث في اخرين ٥ نا محمد بن احمد بن الحسن نا بشر بن موسى نا ابراهيم بن اسحق
الصيني نا محمد بن ابان عن ابن اسحق عن عمارة بن رويبة الثقفي قال سمع اذناي ووعاه قلبي
من رسول الله صلى الله عليه وسلم يقول من صلى قبل طلوع الشمس وقبل غروبها وجبت له
الجنة ٥ رواه ابو الاحوص عن ابي اسحق ٥ نا سليمن بن احمد نا سعيد بن عبد الرحمن التستري
نا محمد بن الخليل المخرومي نا عبد الصمد بن النعمي نا عبد الملك بن الحسين عن زياد بن علاقة عن
عمارة بن رويبة الثقفي قال كنا مع النبي صلى الله عليه وسلم احدى صلوتي العشي حين صرفت
القبلة فوجدنا النبي صلى الله عليه وسلم ودرنا معه في ركعتين ٥ كذا ناه عمارة بن رويبة في حديث
عمارة بن رويبة وهو عمارة بن اوس ٥ نا محمد بن علي بن جيش نا حسان بن اسحق البلخي نا محمد بن
مدوية نا الجارود بن يزيد نا الحجاج بن ارطاة عن عمير بن سعد عن عمارة بن رويبة قال خرج
علينا رسول الله صلى الله عليه وسلم وهو اخذ بيد عثمن فقال الا ابوايم صالح او اخوها
زوجها من عثمن فلو كان هذي ثلثة زوجتها اياه ٥ عمارة بن اوس بن خالد بن عبيد بن

امية

امية بن عامر بن خطمة الانصاري احد من صلى القبلتين ٥ نا محمد بن محمد نا محمد بن عبد الله الحضرمي
ح ونا جعفر بن محمد بن عمرو نا ابو حصين الوادعي قالا نا يحيى بن عبد الحميد نا قيس بن الربيع عن
زياد بن علاقة سمعت عمارة بن اوس وكان قد صلى القبلتين جميعا قال ابني ابي احدى صلوتي
العشي اذ نادى مناد بالبطحاء ان القبلة حولت الى الكعبة فاشهد على امامنا انه حول الى
الكعبة الرجال والنساء والصبيان صلى بعضا هاهنا وبعضا هاهنا ٥ ورواه ابو غسان وابو
الوليد عن قيس مثله ٥ عمارة بن عقبة بن حارثة بن غفار بن مليل بن ضمرة الغفاري استشهد
مع رسول الله صلى الله عليه وسلم بخيبر ٥ نا جعفر بن الحسن نا محمد بن يحيى نا احمد بن محمد بن ايوب
نا ابراهيم بن سعد عن محمد بن اسحق في تسمية من استشهد بخيبر مع رسول الله صلى الله عليه وسلم
من بني غفار عمارة بن عقبة بن حارثة بن غفار بن مليل بن ضمرة ٥ ومن بسهم ٥ عمارة بن الوليد بن
عقبة بن ابي معيط ابو مدرك القرشي روى عنه ابنه مدرك يعد في الكوفيين ٥ نا ابو بكر بن خلاد
نا المفرج بن ابي اسامة نا زكريا ابن عدي نا عبد الله بن نمير ح ونا محمد بن احمد بن الحسن نا محمد بن
عثمن بن ابي شيبة نا محمد بن عبد الله بن نمير نا ابي عن حريث بن ابي مطر عن مدرك بن عمارة عن
ابيه قال اتيت النبي صلى الله عليه وسلم لابايعه قال فقبض يده قال فقال بعض القوم انا نمنعه
هذا الخلوق الذي في يديك قال فذهب فغسله ثم جاء فبايعه ٥ نا ابو محمد بن حيان نا محمد بن
اسحق المسوجي نا محمد بن حميد نا اشعث بن اسلم نا حريث عن مدرك عن ابيه ح ونا الطلي نا عبيد
بن غنام نا ابو كريب نا ابو اسحق العامري نا حريث عن مدرك عن ابيه مثله ٥ عمارة بن زياد
بن السكن بن امرئ القيس الانصاري الاشهلي استشهد باحد ٥ نا فاروق الخطابي نا زياد
بن الخليل نا ابراهيم بن المنذر نا محمد بن فليح نا موسى بن عقبة عن ابن شهاب في تسمية من
استشهد باحد مع رسول الله صلى الله عليه وسلم عمارة بن زياد بن السكن ٥ نا جعفر بن
الحسن نا محمد بن يحيى نا احمد بن محمد بن ايوب نا ابراهيم بن سعد عن محمد بن اسحق في تسمية
من استشهد يوم احد من الانصار من بني عبد الاشهل عمارة بن زياد بن السكن بن امرئ
القيس ٥ عمارة بن مخلد بن المفرج وقيل عامر استشهد باحد ٥ نا فاروق نا زياد نا ابراهيم
نا محمد نا موسى عن ابن شهاب في تسمية من استشهد من الانصار يوم احد مع رسول
الله صلى الله عليه وسلم عمارة بن مخلد ٥ عمارة بن عبيد الثقفي وقيل عمار بن عبيدة
مختلف في صحبته ٥ نا محمد بن علي بن جيش نا الحسن بن علي بن سليمن نا محمد بن معمر نا حبان
بن هلال نا سليمن بن كثير نا داود بن ابي هند عن عمارة بن عبيد شيخ بن شمخ كبير قال
سمعت رسول الله صلى الله عليه وسلم يذاكر نا خمس فمن اعلم ان اربعا قد مضت والخامسة

هي فيكم يا اهل الشام وذلك عند هزيمة بن عبد الرحمن بن محمد بن الاشعث فان ادركت الخامسة فاستطعت
ان تقدر في بيتك فافعل وان استطعت ان تبتغي نفقا في الارض فتدخل فيه فافعل ه رواه حماد
بن سلمة عن داود بن ابي هند قال عن عمار عن شيخ من خثعم ه نا فاروق الخطابي نا ابو مسلم الكشي
نا حجاج نا حماد عن داود بن ابي هند عن عمار رجل من اهل الشام قال ادركنا وفينا شيخ من خثعم
فذكر الحجاج فوقع فيه وشتمه ثم قال سمعت رسول الله صلى الله عليه وسلم يقول في هذه الهدنة
خمس فتن الحديث ه عمارة بن زعكرة يعد في الشاميين عند عبد الرحمن بن عايذ ه نا حبيب بن
الحسن نا محمد بن سليمان نا هشام بن عمار نا الوليد بن مسلم نا عمر بن معدان عن ابي دوس الحضرمي
عن ابي عايذ الحضرمي عن عمارة بن زعكرة قال سمعت النبي صلى الله عليه وسلم يقول قال الله
عز وجل ان عبدي كل عبدي الذي يذكرني وهو ملاق قرنه ه عمارة بن اخمر المازني يعد
في البصريين ذكره البخاري في الصحابة في الوحدان ه نا سليمن بن احمد نا عبدان بن احمد نا الحسن
بن مخلد حدثتني قتيلة بنت جميع المازنية قالت حدثني يزيد بن حنيف عن ابيه انه
سمع عمارة بن اخمر المازني قال كنت في ابل في الجاهلية ارعاها واغارت علينا خيل رسول
الله صلى الله عليه وسلم فجمعت ابلي وركبت الفحل فتفاج يبول فنزلت عنه وركبت ناقة
فجزت عليها واستاقوا الابل فاتيت رسول الله صلى الله عليه وسلم فردوها علي ولم يكونوا
اقتسموها قال فجزت بن عمارة فادركت انا واخي الناقة التي ركبها عمارة يومئذ الى رسول
الله صلى الله عليه وسلم ه عمارة بن ابي حسن المازني الانصاري يعد في المدنيين ذكره بعض
المتاخرين وقال ابو احمد في تاريخه له صحبة عقبى بدري وفيه نظر حدث عنه ابنه يحيى ه رواه
اسماعيل بن ابي اويس عن اخيه نا سليمن بن بلال عن عمرو بن يحيى بن عمارة بن ابي حسن المازني
عن ابيه عن جده ان النبي صلى الله عليه وسلم كان في مجلس فقام رجل من اهل المجلس فجلس في مجلسه
رجل ثم رد الرجل الذي قام ان يرجع فرجع فقال النبي صلى الله عليه وسلم فقال الذي جلس
في مجلسه استلفه عن مجلس الرجل كل انسان احق بمجلسه ه عمارة بن شبيب السبائي الانصاري
وقيل عمار روى عنه ابو عبد الرحمن الحبلي عداده في المصريين ذكره الخليل على
ابي سعيد بن عبد الاعلى ولم يرد عليه ه من اسمه عمير عمير بن ابي وقاص الزهري
اخو سعد مهاجري اولي استشهد ببدر مع رسول الله صلى الله عليه وسلم استصغره
النبي صلى الله عليه وسلم عن بدر فبكا ثم اجازه وعقد عليه حمايل سيفه نا سليمن بن احمد
نا محمد بن عمرو بن خالد حدثني ابي نا ابن لهيعة عن ابي الاسود عن عروة في تسمية من استشهد
يوم بدر من المسلمين من قريش من بني زهرة عمير بن ابي وقاص ه نا فاروق الخطابي نا زياد بن

الخليل

الخليل نا ابراهيم بن المنذر نا محمد بن فليح نا موسى بن عقبة عن ابن شهاب في تسمية من استشهد
يوم بدر من المسلمين من قريش من بني زهرة عمير بن ابي وقاص من قتل من اصحاب رسول الله
صلى الله عليه وسلم ابو مرثد من قريش من بني زهرة عمير بن ابي وقاص ه نا محمد بن احمد بن الحسن
نا ابو شعيب الحراني نا ابو جعفر النفيلي نا محمد بن سلمة عن محمد بن اسحق في تسمية من استشهد يوم
بدر من المسلمين من قريش من بني زهرة بن كلاب عمير بن ابي وقاص بن اهيب بن عبد مناف بن
زهرة ه نا الطبراني نا ابو حصين القاضي نا يحيى الحماني نا عبد الله بن جعفر المخرمي عن اسماعيل بن محمد
عن عامر بن سعد عن سعد قال لما عرض النبي صلى الله عليه وسلم الجيش يوم بدر استصغر ابي
عمير بن ابي وقاص فبكى فاجازه النبي صلى الله عليه وسلم فعقد عليه حمايل سيفه ه عمير بن
عامر بن مالك بن نضلة بن مبذول الانصاري ابو داود المازني من بني مازن بن النجار شهد بدرا
نا سليمن بن احمد نا محمد بن عمرو بن خالد نا ابي نا ابن لهيعة عن ابي الاسود عن عروة في تسمية من
شهد بدرا من الانصار من بني مازن بن النجار ثم من بني نضلة بن مبذول بن عمرو بن غنم بن مازن
عمير ويكنى عمير ابا داود بن مالك بن نضلة بن مبذول ه نا فاروق نا زياد بن الخليل نا ابراهيم بن
المنذر نا محمد بن فليح نا موسى بن عقبة عن ابن شهاب في تسمية من شهد بدرا من الانصار
من الخزرج من بني مازن بن النجار عمير بن عامر بن مالك ويكنى ابا داود ه نا محمد بن احمد بن
الحسن نا ابو شعيب الحراني نا ابو جعفر النفيلي نا محمد بن سلمة عن محمد بن اسحق حدثني اسحق بن يسار
عن رجل من بني مازن عن ابي داود المازني وكان شهد بدرا قال اني لاتبع رجلا من المشركين
يوم بدر اضربه اذ وقع راسه قبل ان يصل اليه سيفي فعرفت ان قد قتله غيري ه نا احمد بن محمد
بن يوسف نا عبد الله بن محمد البغوي نا الزبير بن بكار حدثني ابو غزية محمد بن موسى نا اسحق
بن سعيد بن جعفر بن عمرو بن ابي داود المازني عن ابيه عن جده ابي داود وابي جنادة مولى
رسول الله صلى الله عليه وسلم ان في مسجد ذي الحليفة فصلى فيه اربع ركعات ثم اهل بالحج فسمعه
الذي كان في المسجد فقالوا له اهل من المسجد ثم خرج فاتى براحلته بفناء المسجد فركبها فلما استوت
به اهل فسمعه اهل الذين بفناء المسجد ثم مضى فلما علا البيداء اهل فسمعه الذين كانوا بالبيداء
وقد اصابوا كلهم ه رواه يعقوب بن محمد الزهري نا ابو غزية محمد بن موسى الانصاري عن اسحق
بن سعيد بن جعفر بن عمرو مثله سواء وقال صدقوا كلهم ه عمير بن سعد الانصاري يقال له نسيج
وحده استعمله عمر بن الخطاب على حمص قال الواقدي هو عمير بن سعد بن عبيد بن النعمان بن
قيس بن عمرو بن عوف وكان ابوه سعد شهد بدرا وهو سعد القاري الذي جمع القران على عهد
رسول الله صلى الله عليه وسلم وقال اهل الكوفة سعد هو ابو زيد وقيل عمير بن سعد بن شهيد بن

عمرو بن امية بن زيد الانصاري نزل فلسطين ومات بها كان من زهاد العمال وولي لعمر على
حمص سنة ثم استخصه فقدم عليه المدينة بعد عهده فامتنع عليه وابى ان يلي له اولا احد
بعده فكان عمر يقول وددت ان لي رجلا مثل عمير استعين به في اعمال المسلمين ه نا سليمن
بن احمد نا علي بن عبد العزيز نا ابو ربيعة مهدي بن عروج ح ونا محمد بن علي نا ابو يعلى نا ابراهيم
بن الحجاج ح ونا احمد بن محمد بن يوسف المنيعي نا عبيد الله بن محمد العيشي نا حماد بن سلمة
عن ابي سنان عن ابي طلحة الخولاني قال اتينا عمير بن سعد في نفر من اهل فلسطين وكان
يقال له نسيج وحده فقعدنا على دكان له عظيم في داره فقال لغلامه يا غلام اورد الخيل قال
وفي الدار نوق رمن حجارة قال فاوردها قال ابن فلانة قال في حجرته فقطردها قال اوردها قال
احد القوم اذا اتيتم بالقوم الخيل قال اوردها فاني سمعت رسول الله صلى الله عليه وسلم
يقول لا عدوى ولا طيرة ولا هامة المرتوا الى البعير من الابل يكون بالصحراء يصح في
كركرته او في مراقه فلعله لم تكن قبل ذلك فمن اعدى الاول ه لفظ النسائي والعيشي مثله وقال في
الدار حوض عظيم من حجارة ه عمير الانصاري وقيل ابن ياسر ابن اخي بردة بن ياسر شهد بدرا فيما
ذكره بعض المتاخرين عن صالح بن محمد جزرة فخالف في حديثه حديثه عند ابنه سعيد ه نا ابو
بكر الطلي نا عبيد بن محمد بن صبيح نا سفين بن وكيع نا ابي عن سعد بن سعيد الثقفي عن سعيد
بن عمير الانصاري عن ابيه وكان بدريا قال قال النبي صلى الله عليه وسلم من صلى على صلوة فصلى
من قلبه صلى الله عليه بها عشر صلوات ورفع بها عشر درجات وكتب له بها عشر حسنات
ومحا عنه بها عشر سيئات ه نا محمد بن محمد نا محمد بن عبد الله الحضرمي نا محمد بن العلا نا وكيع مثله
وقال ما من عبد من امتي يصلي علي صلوة صادقة بها من قلبه نفسه ه عمير بن حبيب
الخطمي الانصاري وهو عمير بن حبيب بن حماشة بن جرير بن عبيد بن عنان بن عامر بن
خطمة قاله محمد بن سعد الواقدي بايع تحت الشجرة ه نا ابي جعفر الخطمي ه نا الحسن بن
محمد بن حمد بن كيسان نا اسماعيل بن اسحق القاضي نا مسلم بن ابراهيم نا حماد بن سلمة نا ابو جعفر
الخطمي ان جده عمير بن حبيب وكان بايع النبي صلى الله عليه وسلم فاوصى بنيه فقال اي بني اياكم و
مجالسة السفهاء فان مجالسهم داء فانه من يسمع عن السفيه ويسكت من يحبه يندم ومن لا
يقر بقليل ما ياتي به السفيه يقر بالكثير واذا اراد احدكم ان يامر بمعروف وينهى عن منكر
فليوطن نفسه قبل ذلك على الاذى وليوقن بالثواب فانه من يايقن بالثواب من الله لا يجد
مس الاذى ه نا ابو احمد محمد بن احمد الحاكم الحافظ نا عبد الله بن محمد البغوي نا ابو نصر التمار
نا حماد بن سلمة عن ابي جعفر الخطمي عن ابيه عن جده عمير بن حبيب قال الايمان يزيد وينقص

وقيل

وقيل هل يزيد وينقص قال اذا ذكرنا الله فحمدناه وسبحناه فتلك زيادته واذا غفلنا ونسينا
فتلك نقصانه ه عمير بن سلمة الضمري يعد في الحجازيين مختلف في حديثه روى عنه
عيسى بن طلحة بن عبيد الله وهو عمير بن سلمة بن منتاب بن طلحة بن جرير بن ضمرة بن بكر بن
عبد مناة بن كنانة بن خزيمة بن مدركة بن الياس بن مضر ه نا محمد بن معمر نا موسى بن هرون
ح ونا ابو عمرو بن حمدان نا الحسن بن سفين قالا نا قتيبة بن سعيد نا بكر بن مضر عن يزيد بن
الهاد عن محمد بن ابراهيم عن عيسى بن طلحة عن عمير بن سلمة الضمري قال بينما نحن نسير مع
رسول الله صلى الله عليه وسلم ببعض ثنايا الروحاء وهو محرم اذا حمار معقور فقال رسول
الله صلى الله عليه وسلم دعوه فيوشك صاحبه ان ياتيه فجاء رجل من بهز هو الذي عقر الحمار
فقال يا رسول الله صلى الله عليه وسلم شانكه هذا الحمار فامر رسول الله صلى الله عليه وسلم
ابا بكر فقسمه بين الناس ه رواه ابن ابي حاتم عن يزيد نا الطلي نا الحسين بن جعفر القتات
نا منجاب نا علي بن مسهر نا يحيى بن محمد بن ابراهيم عن عيسى بن طلحة عن عمير بن سلمة الضمري
قال خرج النبي صلى الله عليه وسلم من مكة حتى اذا كانوا بوادي الروحاء اذا هم بحمار وحش
عقير فذكر نحوه ه ورواه حماد بن زيد وهشيم والليث بن سعد عن يحيى مثله ه وخالفه
مالك وابو اويس وعبد الوهاب وحماد بن سلمة فقالوا عن يحيى بن سعيد عن محمد عن عيسى
عن عمير عن البهزي ه عمير بن الحرث بن ثعلبة بن الحرث بن حرام الانصاري من بني جشم
بن الخزرج ثم من بني سلمة بن سعد شهد بدرا ه نا فاروق الخطابي نا زياد بن الخليل نا ابراهيم
بن المنذر نا محمد بن فليح نا موسى بن عقبة عن ابن شهاب في تسمية من شهد بدرا من الانصار
من الخزرج من بني سلمة عمير بن الحارث ه نا حبيب بن الحسن نا محمد بن يحيى نا احمد بن محمد
بن ايوب نا ابراهيم بن سعد عن محمد بن اسحق في تسمية من شهد بدرا من الانصار من بني
جشم بن الخزرج ثم من بني سلمة عمير بن الحارث بن ثعلبة بن حرام ه عمير بن الحمام بن
الجموح الانصاري شهد بدرا ه نا فاروق الخطابي نا زياد بن الخليل نا ابراهيم بن المنذر نا محمد
بن فليح نا موسى بن عقبة عن ابن شهاب في تسمية من شهد بدرا من الخزرج من بني
سلمة ثم من بني حرام عمير بن الحمام بن الجموح ه نا حبيب بن الحسن نا محمد بن يحيى نا احمد بن
محمد بن ايوب نا ابراهيم بن سعد عن محمد بن اسحق في تسمية من شهد بدرا من الانصار
من بني جشم بن الخزرج ثم من بني سلمة عمير بن الحمام بن الجموح بن حرام ه عمير بن
عمرو الليثي من مسلمة الفتح وقيل عمرو نا ابي نا عبدان نا محمد بن عبد الله بن بزيع نا بشر
بن المفضل نا قرة بن خالد حدثني سهيل المزني حدثني بعض آل عمير قال لما كان يوم الفتح اراد عمير

بن عمرو الليثي عند خمس نسوة فقال له رسول الله صلى الله عليه وسلم طلق واحدة منهن فطلق ودخل
بنت الصلت فتزوجها عامر بن كريز فولدت له عبد الله بن عامر رواه عبد الوهاب بن
عطاء عن قرة بن خالد حدثني سهيل بن علي وقال دجاجة بنت اسماء بن المطلب ورواه ابو نعيم
عن قرة عن سهل بن علي ان عمير بن عمرو الليثي اسلم وعنده خمس نسوة الحديث ه عمير
بن قتادة يكنى ابا عبيد وهو عمير بن قتادة بن سعيد بن عامر بن جندع بن ليث بن بكر بن
عبد مناة بن كنانة بن خزيمة بن مدركة بن الياس بن مضر نا ابو بكر بن خلاد نا الحارث بن
ابي اسامة نا العباس بن الفضل نا حرب بن شداد نا يحيى بن ابي كثير عن عبد الحميد بن سنان
انه حدثه عبيد بن عمير الليثي حدثني ابي قال كنت مع النبي صلى الله عليه وسلم في حجة الوداع
يقول الا ان اولياء الله المصلون الا وانه من يقيم الصلوة المكتوبة براها الله واجبة ويؤدي الزكوة
المفروضة احتسابا ويصوم رمضان ويجتنب الكبائر قال تسع اعظمهن اشراك بالله وقتل
نفس المؤمن واكل الربوا واكل مال اليتيم وقذف المحصنة والفرار من الزحف وعقوق الوالدين
والسحر واستحلال البيت الحرام من اتى الله وهو بريء منهن كان معي في جنته مصاريعها من
ذهب ه نا محمد بن احمد بن الحسن نا ابراهيم بن هاشم نا ابو بكر الحنفي نا موسى بن مروان
قال نا يحيى بن اشرس اخبرني سريد ابو حاتم عن عبد الله بن عبيد بن عمير عن ابيه عن جده
ان رجلا قال يا رسول الله اي الصلوة افضل قال طول القنوت قال اي الصدقة افضل قال جهد
المقل قال اي المؤمنين اكمل ايمانا قال احسنهم خلقا ه نا احمد بن جعفر بن سلم نا احمد بن علي الابار
ح ونا مخلد بن جعفر نا جعفر بن محمد الفريابي قالا نا هشام بن عمار نا ردفة بن قضاعة
الغساني عن الاوزاعي عن عبد الله بن عبيد بن عمير عن ابيه عن جده ان النبي صلى الله عليه
وسلم كان يرفع يديه في الصلوة المكتوبة مع كل تكبيرة ه عمير ذي مران الهمداني ابو سعيد
ادرك النبي صلى الله عليه وسلم وكتب اليه كتاب عهد وامان ه نا سليمن بن احمد نا محمد بن
الفضل السقطي نا حامد بن يحيى نا سفين بن عيينة عن خالد بن سعيد بن عمير ذي مران
عن ابيه عن جده عمير قال جاءنا كتاب رسول الله صلى الله عليه وسلم بسم الله الرحمن الرحيم
من محمد رسول الله صلى الله عليه وسلم الى عمير ذي مران ومن اسلم من همدان سلام عليكم
فاني احمد اليكم الله الذي لا اله الا هو اما بعد فانه بلغنا اسلامكم مقدمنا من ارض الروم
فابشروا فان الله قد هداكم بهداية وانكم اذا شهدتم ان لا اله الا الله وان محمدا رسول الله
واقمتم الصلوة وانطيتم الزكوة فان لكم ذمة الله وذمة رسوله على دمائكم واموالكم وعلى
ارض اليمن التي اسلمتم عليها سهلها وجبلها وغيطها غير مطلوم ولا مضيق عليهم

وان

وان الصدقة لا تحل لمحمد ولا لاهل بيته وان مالك بن مرارة الرهاوي قد حفظ الغيب وادى
الامانة وبلغ الرسالة فامركم به يا ذا مران خيرا فانه منظور اليه في قومه وليحكم ربكم
عمير بن سعد بن فهر العبدي ابو الاشعث ه نا محمد بن احمد بن الحسن نا محمد بن
عثمن بن نا عمي ابو بكر بن ابي شيبة ح ونا عبد الله بن محمد نا ابو بكر بن ابي عاصم نا ابو بكر بن
ابي شيبة نا محمد بن فضيل نا عطاء بن السايب عن اشعث بن عمير عن ابيه قال اتى النبي
صلى الله عليه وسلم وفد عبد القيس فلما ارادوا الانصراف قالوا قد حفظنا عن النبي
صلى الله عليه وسلم كل شيء معتموه منه فنسلوه عن النبيذ قال فقالوا يا رسول الله انا بارض
وخمة لا يصلحنا فيها الا الشراب قال وما شرابكم قالوا النبيذ قال فنهى اي شيء تشربونه
قالوا في النقير قال فلا تشربوا في النقير فخرجوا فقالوا والله لا يصلحنا قومنا على هذا فرجعوا
فسالوه فقال لهم مثل ذلك ثم اعادوا فقال لهم لا تشربوا في النقير فيضرب الرجل منكم ابن عمه بالسيف
يزال اعرج منها الى يوم القيمة فضحكوا فقال من اي شيء تضحكون قالوا يا رسول الله والذي بعثك
بالحق لقد شربنا في نقير لنا فقام بعضنا الى بعض فضرب هذا ضربة عرج منها الى يوم القيمة
نا محمد بن علي بن حبيش نا احمد بن القسم بن مساور نا احمد بن عمر الوكيعي نا محمد بن فضيل عن
عمير بن وهب الجمحي شهد بدرا كافرا ثم اسلم بعد بدر بالمدينة قدمها ليقتل النبي صلى الله عليه وسلم
فهداه الله فاسلم ثم رجع الى مكة مسلما نا فاروق بن عبد الكبير الخطابي نا زياد بن الخليل نا ابراهيم
بن المنذر نا محمد بن فليح نا موسى بن عقبة عن ابن شهاب الزهري قال لما رجع فل المشركين الى مكة
وقد قتل الله من قتل منهم اقبل عمير بن وهب الجمحي حتى جلس الى صفوان بن امية الجمحي في الحجر
فقال صفوان قبح الله العيش بعد قتلى بدر قال اجل والله ما في العيش خير بعدهم ولولا دين علي لا اجد
قضاءه وعيال لا ادع لهم شيئا لخرجت الى محمد فقتلته ان ملات عين منه قال فان لي عندنا علة
اعتل بها اقول قدمت على ابن هذا الاسير ففرح صفوان بقوله وقال علي دينك وعيالك اسوة
عيالي في النفقة لا يسعني شيء ويعجز عنهم فحمله صفوان وجهزه فامر بسيف عمير فصقل وسم
وقال عمير لصفوان اكتمني اياما فاقبل عمير حتى قدم المدينة فنزل بباب المسجد وعقل راحلته
واخذ السيف فتعمد رسول الله صلى الله عليه وسلم فنظر اليه عمر بن الخطاب وهو في نفر من الانصار
يتحدثون عن وقعة بدر ويذكرون نعمة الله فيها اذ راى عمر عمير السيف فزع وقال هذا الكلب
عدو الله الذي حرش بيننا يوم بدر وحزرنا القوم ثم قام عمر فدخل على رسول الله صلى الله
عليه وسلم فقال هذا عمير بن وهب قد دخل المسجد متقلدا سيفا وهو الغادر الفاجر يا رسول الله
لا نامنه على شيء قال ادخله علي فخرج عمر فامر اصحابه ان ادخلوا على رسول الله صلى الله عليه وسلم

ثم احترسوا من عمير فاقبل عمر وعمير فدخلا على رسول الله صلى الله عليه وسلم ومع عمير سيفه
فقال رسول الله صلى الله عليه وسلم لعمر تاخر عنه فلما دنا منه عمير قال انعموا صباحا وهي تحية
اهل الجاهلية فقال رسول الله صلى الله عليه وسلم قد اكرمنا الله عن تحيتك وجعل تحيتنا تحية
اهل الجنة سوى السلام فقال عمير ان عهدك بهذا الحديث فقال رسول الله صلى الله عليه وسلم قد ابدلنا
الله بها خيرا منها فبما اقدمك يا عمير قال قدمت في اسيري عندكم ففادوني في اسيركم فانكم
الشيرة والاصل فقال رسول الله صلى الله عليه وسلم فما بال السيف في رقبتك قال عمير
قبحها الله من سيوف فهل اغنت عنا من شيء انما نسيته في رقبتي حين نزلت ولعمري ان لي
لها غيرة فقال رسول الله صلى الله عليه وسلم اصدقني ما اقدمك قال قدمت في اسيري
قال فبما الذي شرطت لصفوان بن امية في الحجر ففزع عمير فقال ما شرطت له شيئا قال فجعلت له
قتلي على ان يعول بنيك ويقضي دينك والله حائل بينك وبين ذلك قال عمير اشهد انك رسول الله
واشهد ان لا اله الا الله كنا يا رسول الله نكذبك بالوحي وبما ياتيك من السماء وان هذا الحديث
كان بيني وبين صفوان بالحجر ما قال رسول الله صلى الله عليه وسلم لم يطلع عليه احد غيره وغيري
فاخبرك الله به فامنت بالله ورسوله والحمد لله الذي ساقني هذا المساق ففرح المسلمون حين
هداه الله وقال عمر والذي نفسي بيده لخنزير كان احب الي من عمير حين طلع وهو اليوم احب الي
من بعض بني وقال رسول الله صلى الله عليه وسلم اجلس يا عمير فواسك وقال لاصحابه علموا اخاكم
القران واطلقوا له اسيره فقال عمير يا رسول الله قد كنت جاهدا ما استطعت على اطفاء نور الله فالحمد
لله الذي ساقني وهداني من الهلكة فاماذن لي يا رسول الله فالحق بقريش فادعوهم الى الله والى
الاسلام لعل الله ان يهديهم ويستنقذهم من الهلكة فاذن له رسول الله صلى الله عليه وسلم
فلحق بمكة وجعل صفوان بن امية يقول لقريش في مجالسهم ابشروا بفوت فنسيكم بوقعة بدر
وجعل يسال الركاب يقدم من المدينة هل كان بها من حدث وكان يرجو ما قال له عمير حتى
قدم عليهم رجل من المدينة فسال صفوان بن امية عنه فقال قد اسلم فلعنه المشركون وقالوا
صبا فقال صفوان بن امية لله علي ان لا انفعه بنفع ابدا ولا اكلمه من راسي كلمة ابدا فقدم
عليهم عمير فدعاهم الى الاسلام ونصحهم فهدى الله واسلم بشر كثير نا سليمن بن احمد نا محمد بن عمرو
بن خالد الحراني نا ابي نا ابن لهيعة عن ابي الاسود عن عروة قال لما رجع المشركون من بدر
الى مكة اقبل عمير فذكره نا محمد بن احمد بن الحسن نا ابو شعيب الحراني نا ابو جعفر النفيلي
نا محمد بن سلمة عن محمد بن اسحق قال حدثني محمد بن جعفر بن الزبير قال جلس عمير بن وهب
الجمحي مع صفوان بن امية بعد مصاب اهل بدر من قريش في الحجر بيسير وكان عمير بن وهب

شيطانا

شيطانا من شياطين قريش وكان ممن يوذي رسول الله صلى الله عليه وسلم واصحابه ويلقون
منه عنتا اذهم بمكة وهب بن عمير في اساري اهل بدر فقال صفوان وابنه ان في العيش خير وكان ابنه
بعدهم فقال عمير صدقت والله لولا دين علي ليس عندي قضاؤه فذكره مثله ورواه عبد
الرزاق عن جعفر بن سليمان عن ابي عمران الجوني عن انس بن مالك وغيره على الشك نحوه
عمير بن جابر بن غاضرة بن اشرس بن الكندي ذكره البغوي نا احمد بن محمد بن يوسف
نا عبد الله بن محمد البغوي نا ابو ابراهيم الترجماني نا اسحق ابو الحرث مولى بني هبار
قال رايت عمير بن جابر بن غاضرة بن اشرس الكندي وكانت له صحبة يخضب بالحناء عمير
القاري وهو عمير بن عدي بن خرشة بن امية بن عامر بن خطمة وامه امامة بنت
الواهب بن عبد الله من بني جدار وكان عمير ضريرا وهو الذي سماه النبي صلى الله عليه وسلم
البصير وكان يزوره في بني واقف وكان من الذين كسروا اصنام بني خطمة وقتل عمير عصماء بنت
مروان من بني امية بن زيد كانت تؤذي النبي صلى الله عليه وسلم وتعيب الاسلام وتحرض عليه
والذي منع عميرا من شهوده بدرا واحدا والخندق ضرارته قديم الاسلام صحيح النية نسبه محمد
بن عمر الواقدي نا ابو حامد بن جبلة نا محمد بن اسحق السراج نا محمد بن يونس الحمال نا سفين بن
عيينة عن عمرو بن دينار عن نافع بن جبير بن مطعم عن ابيه قال قال رسول الله صلى الله عليه وسلم
انطلقوا بنا الى البصير الذي في بني واقف نعوده ارسله اصحاب ابن عيينة عن نافع بن جبير
ولم يقل عن ابيه الا محمد بن يونس الحمال وحدث به النسائي عن محمد بن اسحق عن الحمال هو عمير ابو بكر
بن عمير نا محمد بن احمد بن الحسن نا محمد بن عثمان بن ابي شيبة نا علي بن عبد الله المديني نا معاذ
بن هشام نا ابي عن قتادة عن ابي بكر بن عمير عن ابيه عمير ان النبي صلى الله عليه وسلم قال ان الله
وعدني ان يدخل الجنة من امتي ثلثمائة الف بغير حساب فقال عمير يا رسول الله زدنا فقال رسول
الله صلى الله عليه وسلم هكذا بيديه فقال يا نبي الله زدنا فقال هكذا بيديه فقال عمر بن الخطاب حسبك
يا عمير فقال ما لنا ولك يا ابن الخطاب وما عليك ان يدخلنا الله الجنة فقال عمر ان الله ان شاء ادخله
الجنة بحفنة واحدة فقال النبي صلى الله عليه وسلم صدق عمير هو مولى ابي اللحم مولى بني
غفار شهد خيبر ولم يسهم له النبي صلى الله عليه وسلم وضرب له واعطاه سيفا فقلده واسم ابي
اللحم عبد الله بن عبد مالك بن غفار وكان شاعرا عريفا وسمي ابي اللحم لانه كان يمتنع من
اكل اللحم روي عن عمير بن يزيد بن ابي عبيد ومحمد بن ابي عبيد عن عمير مولى ابي اللحم قال
اعطاني مولاي لحما اقدده فمر بي مسكين فاطعمته منه فقال لي اعطيتك لحما تقدده او
قطعة فذكرت ذلك النبي صلى الله عليه وسلم فقال لاجرين بينكما نصفين رواه القعنبي واسد بن

موسى عن علي بن اسماعيل ه ورواه صفوان بن عيسى عن يزيد بن ابي عبيد نحوه ه نا جعفر
بن محمد بن عمرو نا ابو حصين محمد بن الحسين نا يحيى بن عبد الحميد نا جعفر بن عياش عن محمد بن
زيد بن قنفذ عن عمير مولى ابي اللحم قال شهدت مع ابي صلى الله عليه وسلم فتح خيبر وانا مملوك
فقلت يا رسول الله اسهم لي فاعطاني سيفا فتقلدته واعطاني من خرثي المتاع ه رواه فضيل
بن سليمن وبشر بن المفضل وعبد الرحمن بن اسحق وهشام بن سعد وابن لهيعة وعيسى بن الحكم
الجذامي عن محمد بن زيد نحوه ه نا محمد بن احمد بن حمدان نا الحسن بن سفين نا قتيبة بن سعد
نا ابن لهيعة عن محمد بن زيد بن المهاجر عن عمير مولى ابي اللحم قال كنت ارعى بذات الجيش
فاصابتني جراحة فدخلت بعض حوايط الانصار فقطعت اقتاء فاخذت فانطلق بي
الى النبي صلى الله عليه وسلم ومعي قتوا وقتوان فذكرت ذلك للنبي صلى الله عليه وسلم فطلى وشكوت اليه
حاجتي فوهب لي منها قتوا وخلى سبيلي ه رواه المعافى عن ابن لهيعة وزاد وقال لا تقطع في عام
مجاعة ه نا ابو عمرو بن حمدان نا الحسن بن سفين نا محمد بن الصفي نا المعافا به ه ورواه عبد
الرحمن بن اسحق عن ابيه عن عمرو عن ابي بكر بن زيد عن عمير نحوه ه نا ابو عمرو بن حمدان نا
الحسن بن سفين نا محمد بن ابي بكر المقدمي نا فضيل بن سليمن عن محمد بن زيد عن عمير مولى
ابي اللحم قال عرضت على رسول الله صلى الله عليه وسلم رقية كنت ارقيها من الحيون فامرني
ببعضها ونهاني عن بعضها وكنت ارقي بالذي امرني رسول الله صلى الله عليه وسلم
رواه عبد الرحمن بن اسحق نحوه ه نا سليمن بن احمد نا المقدام بن داود نا اسد بن موسى
نا ابن لهيعة نا محمد بن زيد بن مهاجر بن قنفذ عن عمير مولى ابي اللحم قال رايت رسول الله
صلى الله عليه وسلم على اجار ان بيت يستشفي رافعا بطن كفيه ورواه ابن وهب عن حيوة
عن ابن الهاد عن محمد بن ابراهيم التيمي عن عمير ه ورواه الليث بن سعد عن خالد بن يزيد عن
سعيد بن ابي هلال عن يزيد بن عبد الله عن عمير مولى ابي اللحم عن ابي اللحم انه راى النبي صلى
الله عليه وسلم ه عمير رجل من الصحابة ذكره في حديث الزهري عن انس ه اخبرنا محمد بن
محمد بن يعقوب [illegible] في كتابه الي نا محمد بن محمد بن سليمن بن سلمة [illegible] نا سعيد بن موسى
[illegible] بن يزيد عن معمر عن الزهري عن انس بن مالك قال خرج رسول الله صلى الله عليه
وسلم يوما نصف النهار وعلى بطنه صخر مشدود فاهدي له غلام شاة فقال له النبي صلى الله
عليه وسلم من انت قال انا عمير وابي فلانة فقال النبي صلى الله عليه وسلم كلوا فاكلوا حتى شبعوا
وشربوا من اللبن الحديث ه عمير بن امية ه نا سليمن بن احمد نا احمد بن عمرو الخلال نا ابي كاسب
نا عبد الله بن يزيد المقري نا سعيد بن ابي ايوب ان يزيد بن ابي حبيب حدثه ان اسلم بن يزيد

سلمي نام

وبن يزيد بن

وبن يزيد بن اسحق حدثناه عن عمير بن امية انه كانت له اخت وكان اذا خرج الى النبي صلى الله عليه
وسلم آذته فيه وشتمت النبي صلى الله عليه وسلم وكانت مشركة فاشتمل لها يوما على السيف ثم اتاها
فوضعه عليها فقتلها فقام بنوها وصلحوا وقالوا قد علمنا من قتلها افنقتل منا وهو لا
قومهم ابا وامهات مشركون فلما خاف عمير ان يقتلوا غير قاتلها ذهب الى النبي صلى الله
عليه وسلم فاخبره فقال اقتلت اختك قال وما قال انها كانت تؤذيني فيك فارسل النبي صلى
الله عليه وسلم الى بنيها فسالهم فسموا غير قاتلها فاخبرهم النبي صلى الله عليه وسلم ولا هدر
دمها قالوا سمعا وطاعة ه عمير الذي ذكره سليمن ولم يخرج عنه شيا ه عمير بن
معرف بن واصل سكن الكوفة ذكره المنيعي في الصحابة ه نا احمد بن محمد بن يوسف نا عبد الله بن
محمد البغوي نا الحسن بن محمد الزعفراني وغيره قالوا نا اسباط بن محمد نا معرف بن واصل
عن حفصة بنت الاقمص عن عمير بن معرف قال كنت عند النبي صلى الله عليه وسلم فاتي بطبق من تمر
فقال اهدية ام صدقة فقال بل صدقة فقربه الى القوم فقال كلوا والحسن بن علي يومئذ صغير
فاخذ تمرة فالقاها في فيه فادخل النبي صلى الله عليه وسلم اصبعه في في الصبي فاخرجها فقال انا آل
محمد لا تحل لنا الصدقة ه كذا رواه اسباط ورواه خلاد بن يحيى واحمد بن يونس عن معرف
عن حفصة حدثني ابو عمرة رشيد بن مالك قال معرف وهو جد ابي اواي فذكر مثله ه عمير بن
عبيد الانصاري وقال ابي اسحق هو عمير بن سعد ه نا حبيب نا محمد بن يحيى نا احمد بن محمد نا ابراهيم
بن سعد عن محمد بن اسحق قال تخلف المجذر بن سويد عن بنو على رسول الله صلى الله عليه
وسلم وقال لئن كان هذا الرجل صادقا لنحن شر من الحمير فرفع ذلك من قوله الى رسول الله صلى
الله عليه وسلم عمير بن سعد وكان في حجر المجذر خلف على امه بعد ابيه فمشى الى رسول الله
صلى الله عليه وسلم فذكر ذلك له فلقي المجذر وحلف انه لم يقله فانزل الله يحلفون بالله ما قالوا
الاية ه اخبرنا محمد بن يعقوب بن يوسف فيما كتب الي وحدثت عنه نا احمد بن عبد الجبار نا
يونس بن بكير عن هشام بن عروة عن ابيه قال كان مجذر بن سويد الصامت يسير في غزاة له
ومعه ابن عم له يدعى عمير بن عبيد وهو غلام حدث ومجذر لا يظن ان الغلام يعني ما يقول
فقال مجذر والله لئن كان ما يقول حقا يعني رسول الله صلى الله عليه وسلم انا لشر من الحمير
فلما نكم بذلك وعاه الغلام فلما انصرفوا مشى الغلام عمير الى رسول الله صلى الله عليه وسلم
فقال احدثك يا رسول الله اخبرك عن رجل والله لهو احب الناس الي جميعا ولكن خفت ان
ينزل فيه من السماء قرآن عدا او امرا فاشركه فيه ان انا كتمت عليه ان مجذرا قال والله لئن
كان ما يقول هذا لحقا بعينك يا رسول الله لنحن شر من الحمير قال عروة وقد كان مولى لمجذر

وجد قتيلا في دور الانصار فلم يعقلوه فكلمهم رسول الله صلى الله عليه وسلم فعقلوه له فاصاب
من ذلك غنى فبعث رسول الله صلى الله عليه وسلم الى جلاس فجمع بينه وبين الغلام فحلف جلاس
بالله ما قاله فقال الغلام عمير بلى والله لقد قلت يا عم الله لولا ان خفت ان ينزل فينا قارعة
ويعطبني معك ما قلت عليك وانك لاحب الناس الي فبينا هم كذلك اذ نزل الوحي يحلفون بالله
ما قالوا الى قوله اغناهم الله ورسوله من فضله يعني عقل مولاه فان يتوبوا يك خيرا لهم فقال جلاس
صدق الله قد والله قلته وقد استثقل الله توبتي وانا اتوب الى الله مما قلت فيه نزلت هذه الاية
قال عمير [illegible] فما زال الغلام عمير في عليا حتى مات ه عمير مولى ام الفضل ذكره بعض المتقدمين
ومحبة [illegible] اسمه عويمر عويمر بن عامر ابو الدرداء وقيل عويمر بن ثعلبة بن عامر بن
زيد بن قيس بن اصية بن مالك بن عامر بن عدي بن كعب بن الخزرج بن الحرث بن الخزرج وامه
محبة بنت واقد بن عمرو بن الطنابة بن عامر بن زيد مناة بن مالك بن ثعلبة بن كعب واختلف
في اسم الدرداء فقيل عويمر وعمير وعمرو وعامر وقيل عمير لقبه وهو تصغير عامر لقب به نفسه
كان اقنى اشهل يخضب بالصفرة كان تاجرا قبل ان يبعث رسول الله صلى الله عليه وسلم ثم زاول العبادة
والتجارة فاثر العبادة وترك التجارة وكان فقيها عابدا عالما قاريا احد الاربعة الذين اوصى معاذ بن جبل
اصحابه ان يلزموا العلم فانه يدرس ثم اجتهد في العبادة وقال ان اصحابي سبقوني ه اخى رسول الله صلى
الله عليه وسلم بينه وبين سلمان الفارسي توفي قبل قتل عثمن بن سنة ثلث وثلثين وقيل اثنتين
وثلاثين بدمشق وله عقبه ه كانت ام الدرداء ام بلال بن ابي الدرداء واسمها خيرة بنت ابي
حدرد تحته فتوفيت قبل ابي الدرداء وقال الواقدي ولد ابو الدرداء بلالا وامه ام محمد بنت ابي حدرد
من اسلم حدث عنه من الصحابة فضالة بن عبيد الانصاري وانس بن مالك ويوسف بن عبد الله
بن سلام ومعاذ بن انس الجهني وام الدرداء رضي الله عنهم اجمعين ومن التابعين بلال بن ابي
الدرداء وابو ادريس الخولاني وجبير بن نفير وكثير بن قيس وكثير بن مرة الحضرمي ومعدان بن
ابي طلحة وعبد الرحمن بن غنم وابو بحرية وابو مشجعة وخالد بن معدان وضمرة بن حبيب ومن
الكوفيين علقمة بن قيس وسويد بن غفلة وزيد بن وهب وقيس بن ابي حازم وعبد الرحمن بن
ابي ليلى وابو عبد الرحمن السلمي ومن البصريين خليد بن عبد الله العصري وخطان الرقاشي ومورق
العجلي وفي المدنيين سعيد بن المسيب وابو سلمة بن عبد الرحمن وسليمان الاغر وعطاء بن
يسار ومن اهل مكة عطاء بن ابي رباح وعبيد بن عمير ه نا محمد بن علي بن حبيش نا محمد بن عدوس
بن كامل نا محمد بن عبد الله بن نمير قال مات ابو الدرداء وكعب الاحبار سنة اثنين وثلثين بالشام
نا عبد الله بن ابراهيم بن ماسي نا اسحق بن خالد نا علي بن بحر نا الوليد بن مسلم نا سعيد بن

عبد العزيز

عبد العزيز وعبد الغفار بن اسماعيل عن اسماعيل بن عبيد الله عن ابي عبد الله الاشعري قال
توفي ابو الدرداء قبل قتل عثمن ه نا ابو حامد بن جبلة نا محمد بن اسحق نا محمد بن الصلت نا سفين
عن مسعر قال سمعت القسم بن محمد يقول كان ابو الدرداء من الذين اوتوا العلم ه نا ابراهيم بن
عبد الله نا محمد بن اسحق نا قتيبة نا الليث عن معوية بن صالح عن ربيعة بن يزيد عن ابي
ادريس الخولاني عن يزيد بن عميرة قال لما حضر معاذ بن جبل قال التمسوا العلم عند اربعة
عويمر ابي الدرداء وسلمان وابي مسعود وابي سلام ه نا محمد بن احمد بن الحسن نا محمد بن عثمن
العبسي نا ابو الرهيم النرجاني نا اسحق ابو الحارث قال رايت ابا الدرداء اقنى اشهل يخضب
بالصفرة وعليه قلنسوة وعمامة قد طرحها بين كتفيه وهما اسند نا ابو بكر بن خلاد نا المؤمل
بن ابي اسامة نا عبيد الله بن موسى نا ابن ابي ليلى عن الحكم عن ابن ابي الدرداء قال قال رجل
من رجل عند النبي صلى الله عليه وسلم فرد عنه رجل فقال النبي صلى الله عليه وسلم من رد
عن عرض اخيه كان له حجابا من النار ه رواه وكيع والحماني وعلي بن هاشم عن ابن ابي ليلى
عن الحكم وحدث به اسحق بن راهويه عن عبيد الله ه نا محمد بن احمد بن حمدان نا الحسن
بن سفين نا ابراهيم بن هشام بن يحيى الغساني نا سعيد بن عبد العزيز عن اسماعيل
بن عبيد الله عن ام الدرداء عن ابي الدرداء قال حجامع رسول الله صلى الله عليه وسلم
في شهر رمضان في حر شديد حتى ان احدنا ليضع يده على راسه من شدة الحر وما فينا
صائم الا عبد الله بن رواحة ه رواه ابن المبارك عن سعيد مثله ه نا عبد الله بن
جعفر نا يونس بن حبيب نا ابو داود نا شعبة عن عطاء بن السائب عن ابي عبد الرحمن
السلمي عن ابي الدرداء قال سمعت النبي صلى الله عليه وسلم يقول الوالد اوسط ابواب الجنة فان
شئت فحافظ على الباب او ضيع ه رواه الاعمش والثوري وحماد بن سلمة وحماد بن زيد وشريك
وجرير واشعث ابو الربيع ومحمد بن فضيل وابن علية عن عطاء ه نا سليمن بن احمد نا عبد
الرحمن بن معوية العتبي نا زهير بن عباد الرواسي نا ابو بكر الزاهري عن محمد بن سعيد عن
اسماعيل بن عبيد الله عن ام الدرداء عن ابي الدرداء قال قال رسول الله صلى الله عليه وسلم لا
تزول قدم عبد يوم القيمة حتى يسال عن اربع عن شبابه فيما ابلاه وعن عمره فيما افناه
وعن ماله من اين اكتسبه وفيما انفقه ه نا عبد الله بن جعفر نا يونس بن حبيب نا ابو
داود نا شعبة عن ابي اسحق عن ابي جحيفة الطائي عن ابي الدرداء قال سمعت النبي صلى الله
عليه وسلم يقول مثل الذي يتصدق او يعتق عند الموت مثل الذي يهدي ما يشبع
نا محمد بن احمد بن الحسن نا الحسن بن فهد نا عبد الله بن عمر نا ابو بكر التيمي عن الاعمش

عن ابي اسحق عن ابي جنية الطاي قال اتيت ابا الدرداء فقال سمعت محمدا صلى الله عليه وسلم
يقول مثل الذي يعتق عند الموت مثل الذي يهدي اذا شبع ه رواه عن ابي اسحق سفين
الثوري وموسى بن عقبة وادريس الاودي واسرايل وزهير وابو الاحوص وعمار
بن رزيق ويزيد بن عطاء ومحمد بن جابر ه عويمر بن اشقر الانصاري شهد بدرا سكن المدينة
حديثه عند عباد بن تميم ه نا سليمن بن احمد نا ادريس بن جعفر العطار نا يزيد بن هرون ح ونا
فاروق الخطابي نا ابو مسلم الكشي نا حجاج نا حماد بن سلمة قالا عن يحيى بن سعيد عن عباد بن تميم
عن عويمر بن اشقر انه ذبح قبل ان يصلي النبي صلى الله عليه وسلم فامره ان يعيد ه رواه الاوزاعي
ومالك وابن عيينة وعمرو بن الحرث وابن سمعان وحفص بن ميسرة وعبد العزيز الدراوردي
وهشيم وابو خالد الاحمر وحماد بن زيد وابو ضمرة ويحيى بن سلم وقال هشيم في روايته عن يحيى ان
عويمر بن اشقر وكان من اهل بدر ه عويمر ابو تميم له ذكر في الصحابة سال النبي صلى الله عليه وسلم
عن الصيد روى حديثه عمرو بن تميم بن عويمر عن ابيه عن جده ذكره بعض المتاخرين ولم يزد عليه
عويمر العجلاني وقيل عويمر ابيض سكن المدينة سال النبي صلى الله عليه وسلم عن رجل وجد مع
امراته رجلا فنزل فيه اللعان وقيل انه عويمر بن اشقر التقدير ذكره ه نا ابو بكر بن خلاد نا محمد
بن غالب بن حرب نا عبد الله بن مسلمة عن مالك بن انس عن ابن شهاب ان سهل بن سعد الساعدي
اخبره ان عويمرا العجلاني جاء الى عاصم بن عدي الانصاري فقال له يا عاصم ارايت رجلا وجد
مع امراته رجلا ايقتله فيقتلونه ام كيف يفعل سل لي يا عاصم عن ذلك رسول الله صلى الله عليه
وسلم فسال عاصم عن ذلك فكره رسول الله صلى الله عليه وسلم المسايل وعابها حتى كبر على عاصم ما سمع
من رسول الله صلى الله عليه وسلم الحديث بطوله ه رواه ابن جريج ويزيد بن ابي حبيب والزهري
وعقيل ويونس وابن ابي ذيب وقريش عبد الرحمن وسفين بن عيينة وابراهيم بن سعد ومحمد بن
اسحق وفليح بن سليمن وابراهيم بن اسماعيل بن مجمع وعبيد الله بن عبد الله الفهري وعبد العزيز بن
ابي سلمة الماجشون وعبد الله بن جعفر المخرمي كلهم عن الزهري نحوه ه عمران بن حصين ابو
نجيد الخزاعي سكن البصرة وهو عمران بن حصين بن عبيد بن خلف بن عبد نهم بن حذيفة بن
جهمة بن عامر بن خشينة بن كعب بن عمرو بن خزاعة اسلم وغزا مع رسول الله صلى الله عليه وسلم
غزوات وعقبه بالبصرة وكان ابيض الراس واللحية كف نفسه عن الفتنة مجاب الدعوة بعثه عمر بن
الخطاب نفقه اهل البصرة كانت الملايكة تسلم عليه من جوانب بيته في علته فلما اكتوى فقده ثم
عادت اليه كان يلبس الخز توفي سنة ثلث وخمسين صلت عنه ابنه طليق وعامة حديثه عند
مطرف بن عبد الله وابي رجاء العطاردي والحسن وابن سيرين وابي المهلب وصفوان بن محرز

ومعوية

ومعوية بن قرة ه نا سليمن بن احمد نا علي بن عبد العزيز نا ابو نعيم نا هشام بن سعد عن سعيد بن
ابي هلال عن ابي الاسود الدئلي قال قدمت البصرة وبها ابو نجيد عمران بن الحصين وكان عمر بن
الخطاب بعثه يفقه اهل البصرة ه نا سليمن بن احمد نا علي بن عبد العزيز نا عارم ابو النعمن نا حماد
بن زيد عن هشام بن حسان عن محمد بن سيرين قال ما قدم البصرة احد من اصحاب النبي صلى الله
عليه وسلم افضل على عمران بن حصين ه نا ابو حامد بن جبلة نا محمد بن اسحق نا ابو همام نا يزيد
بن هرون نا ابراهيم بن عطاء بن ابي ميمون عن ابيه ان ناقة لنجيد بن عمران بن حصين رغت
وعمران مريض فنادى بها عمران فلعنها فخرج نجيد وهو مستروح وكانت ناقة تنجيه
فقيل له ما لك قال لعن ابي نجيد ناقتي فما لبثت الا قليلا حتى اندق عنقها ه نا ابو بكر بن خلاد
نا المغيرة بن ابي اسامة نا زوج بن عبادة نا هشام عن الحسن عن عمران انه سقي بطنه فقلت له
سر بي فامسي عليه ثلثين سنة فدخل عليه رجل فقال يا ابا نجيد والله ليمنعني كثيرا من عبادتك
ما ارى بك فقال يا ابني فلا تحبس فوالله ان احب ذلك الي لحبه الى الله قال حتى اكتوى قبل وفاته
بسنتين قال وكان يسلم عليه فلما اكتوى فقد التسليم ثم عاد اليه فكان يقول قد اكتويتنا فما
افلحي يعني المكاري ه نا احمد بن علي نا الحارث بن ابي اسامة نا زوج بن غبادة نا ابو نعامة العدوي
سمعت ابا السوار العدوي يحدث عن عمران بن حصين سمعت النبي صلى الله عليه وسلم يقول
الحياء خير كله ه نا ابو نعامة اسمه عمرو بن عيسى بن سويد وابو السوار حسان بن حريث العدوي
نا محمد بن اسحق نا ابراهيم بن سعدان نا بكر بن بكار نا خالد بن ابي ياس القيسي نا ابو السوار العدوي عن
عمران بن حصين قال قال رسول الله صلى الله عليه وسلم الحياء خير كله ه رواه اسرايل عن خالد مثله
ورواه قتادة عن ابي السوار ورواه ابو نعامة عن جبير بن الربيع عن عمران بن حصين هو وما
اسحق بن سويد عن ابي قتادة اسمه تميم بن نذير ه ورواه حميد عن الحسن عن عمران ه نا عبد الله
بن جعفر نا يونس بن حبيب نا ابو داود نا ابو عامر صالح بن رستم عن كثير بن شنظير عن الحسن
عن عمران بن حصين قال قلما قام فينا رسول الله صلى الله عليه وسلم الا حثنا فيها على الصدقة
وينهانا عن المثلة وقال ان من المثلة ان ينذر ان يحرم انفه ومن المثلة ان ينذر ان يحج
ماشيا فاذا نذر احدكم ان يحج ماشيا فليهد هديا وليركب ه رواه عن الحسن بن يونس بن
عبيد ومنصور بن زاذان واشعث بن عبد الملك وحميد واسماعيل بن مسلم وابو بكر الهذلي
نا محمد بن جعفر نا محمد بن احمد بن ابي العوام نا وهب بن جرير نا هشام بن حسان عن الحسن
عن عمران بن حصين قال قال رسول الله صلى الله عليه وسلم يدخل سبعون الفا من امتي الجنة
بغير حساب قيل يا رسول الله من هم قال هم الذين لا يكتوون ولا يسترقون وعلى ربهم يتوكلون

وعلي ربهم يتوكلون فقال عكاشة بن محصن يا رسول الله ادع الله ان يجعلني منهم قال انت
منهم ثم قام آخر فقال يا رسول الله ادع الله ان يجعلني منهم قال سبقك بها عكاشة ٥ نا محمد بن جعفر
بن الهيثم نا جعفر بن محمد بن الصايغ نا عمرو بن حماد نا اسباط بن نصر عن سماك عن الحسن عن عمران
بن حصين قال مات رجل وترك ستة رجال فاعتقهم عند موته فجاء ورثته فذكر ذلك لرسول الله
صلى الله عليه وسلم فقال ارأيتم لو علمنا ما صليتم عليه وقال ادعهم لي فدعاهم فاقرع بينهم فاعتق اثنين
ورد اربعة في الرق ٥ رواه عن سماك سفين الثوري وابو عوانة ويزيد بن عطاء وحسن بن
صالح ورواه عن الحسن قتادة وحميد ويونس وخالد الحذاء واشعث بن عبد الملك وابو حمزة
اسحق بن الربيع العطار ويزيد بن ابراهيم التستري وعنبسة بن ابي نايلة والحسن بن دينار
ومبارك بن فضالة وعطا بن السايب ومنصور بن زاذان ٥ نا سليمن بن احمد ومحمد بن علي بن
مسلم قالا نا ابو مسلم الكشي نا عمران بن خالد بن طليق ابو نجيد الضرير عن ابيه عن جده قال رايت
عمران بن حصين يحد النظر الى علي بن ابي طالب فقيل له فقال سمعت رسول الله صلى الله عليه
وسلم يقول النظر الى علي عبادة ٥ نا ابو بكر بن خلاد نا محمد بن يونس بن موسى نا ابراهيم بن
اسحق الجعفي نا عبد الله بن عبدوية نا شعبة عن قتادة عن حميد بن عبد الرحمن عن ابي سعيد
الخدري عن عمران بن حصين قال قال رسول الله صلى الله عليه وسلم النظر الى علي عبادة ٥
بن عوير وقيل ابن عويم الهذلي الشجاع له ذكر في حديث اسلمة الهذلي نا سليمن بن احمد نا علي
بن عبد العزيز نا عثمن بن سعيد المزني نا المنهال بن خليفة عن سلمة بن تمام عن ابي المليح
الهذلي عن ابيه قال كان فينا رجل يقال له حمل بن مالك له امراتان احديهما هذلية والاخرى
عامرية فضربت الهذلية بطن العامرية بعمود خباء او فسطاط فالقت جنينا ميتا فانطلق
بالضاربة الى النبي صلى الله عليه وسلم معها اخ لها يقال له عمران بن عويمر فلما قضوا على رسول
الله صلى الله عليه وسلم القضية قال وليه فقال عمران يا نبي الله اندي من لا اكل ولا شرب ولا صاح
فاستهل فمثل هذا يطل فقال رسول الله صلى الله عليه وسلم دعني من اخي الاعراب فيه غرة عبد
او امة او خمس مائة او فرس او عشرون ومائة شاة قال يا نبي الله ان لها ابنين هما ساداتها
وهم احق ان يعقلوا عن امهم قال انت احق ان تعقل عن اختك من ولدها قال مالي شيء
اعقل فيه قال يا حمل بن مالك وهو يومئذ على صدقات هذيل وهو زوج المراتين وابو الجنين
المقتول اقبلي ابقض من تحت يدك من صدقات هذيل عشرين ومائة شاة ففعل رواه
عبيد الله بن موسى عن المنهال مختصرا نحوه ٥ ورواه سلمة بن صالح عن ابي بكر بن عبد الله
عن ابي المليح عن ابيه نحوه ٥ ورواه النضر بن شميل عن عباد بن منصور قال سمعت ابا المليح

الهذلي

الهذلي ان رسول الله صلى الله عليه وسلم استعمل حمل بن مالك وقال فيه فقال رجل فقال له
عمران ولم ينسبه ٥ عمران ابو نصر الضبعي روى عنه ابنه ابو حمزة نصر بن عمران ٥ نا سليمن
بن احمد نا علي بن عبد العزيز نا عفان وحجاج قالا نا حماد بن سلمة عن ابي حمزة عن ابيه ان
النبي صلى الله عليه وسلم مات وهو ابن ثلث وستين ٥ هكذا رواه حماد بن سلمة والصواب
ابو حمزة عن ابن عباس ٥ عمران بن طلحة بن عبيد الله التيمي امه حمنة بنت جحش قيل انه
ولد على عهد النبي صلى الله عليه وسلم وسماه رسول الله صلى الله عليه وسلم عمران وقدم
عمران البصرة على علي بن ابي طالب بعد الجمل فرد عليه اموال ابيه ٥ اخبرنا عن سهل بن
السري البخاري قال ذكر محمد بن عيسى الطرسوسي عن احمد بن يعقوب بن محمد الزهري حدثني
طريف بن مورق حدثني اسحق بن يحيى بن طلحة بن عبيد الله عن عمه موسى بن طلحة عن ابيه
قال سمي رسول الله صلى الله عليه وسلم ابني موسى وعمران ٥ عمران بن حطان وقيل ابن تميم
العطاردي ابو رجاء من الخضرمة ادرك الجاهلية والاسلام اسلم في حيوة النبي صلى الله
عليه وسلم ولم يره توفي سنة خمس ومائة وقيل ثمان ومائة وعاش مائة خمسا وثلثين
سنة وقيل مائة وسبعا وعشرين سنة كان يخضب راسه بالحناء ولحيته بيضاء ٥ نا سليمن
بن احمد نا محمد بن عثمن بن ابي شيبة نا يحيى بن معين قال مات ابو رجاء العطاردي سنة خمس
ومائة ٥ ونا ابو حاتم بن حبان نا محمد بن اسحق نا حاتم بن الليث نا يحيى بن معين قال حدثني
الاصبغ قال مات ابو رجاء سنة ثمان ومائة ٥ نا القاضي عبد الله بن محمد بن عمر نا علي بن سعيد
العسكري نا جعفر بن محمد بن الفضل نا الاموي ونا ابو حامد بن جبلة نا محمد بن اسحق نا ابو
يحيى نا الاموي قال سمعت عثمن الشام يقول اتينا ابا رجاء العطاردي قال لنا بلغنا ان النبي صلى الله عليه
وسلم اذن لي في القتال هربنا في الارض فاستخرجنا في نبطي دفينا فقطعنا عليه من بقل الارض
وقصدنا عليه بعير الناقة اسني تلك الاكلة ٥ نا احمد بن محمد بن الفضل نا محمد بن اسحق السراج نا
الفضل بن غسان نا وهب بن جرير عن ابيه سمعت ابا رجاء يقول لقينا امر النبي صلى الله عليه
وسلم على ما لنا يقال له سند فانطلقنا ها بين فذكر نحوه ٥ نا سليمن بن احمد نا علي بن عبد
العزيز نا مسلم بن ابراهيم نا عبارة المعول سمعت ابا رجاء العطاردي يقول بعث النبي صلى الله
عليه وسلم وانا غلام يدعو الى الجنة ٥ نا محمد بن احمد بن محمد نا ابراهيم بن محمد بن عرفة
نا محمد بن عبد الملك [illegible] نا سلم بن زرير قال سمعت ابا رجاء العطاردي قال كنا
في الجاهلية نجمع التراب فنحفر فيه حفرة ونحلب فيها ونذبحه ونقول ابيك لا شريك
لك الا شريكه هو لك تملكه وما ملكه ٥ نا سليمن بن احمد نا علي بن عبد العزيز نا ابو نعيم نا حشرج

بنانة نا نصيرة حدثني ابو رجا قال خرج رسول الله صلى الله عليه وسلم يتحمل لي ماية تمرة قال نعم
فاخذ رسول الله صلى الله عليه وسلم الضرب فما لبث ان ارواه حتى قال الرجل غرقت علي ما يطي
فاختار رسول الله صلى الله عليه وسلم من تمرة ماية تمرة قال فاكل هو واصحابه حتى سبعوا ثم رد
عليه ماية تمرة كما اخرجها منه ٥ رواه بعض المتاخرين من حديث علي بن عبد العزيز فقال ابو نضرة
قال حدثني ابو رجا متله ٥ عويم بن ساعدة الانصاري الاوسي قيل من بني زيد بن امية وقيل
من بني عمرو بن عوف وقيل حليف بني عمرو بن عوف ٥ وقال عبد بن حمزة عن جابر عن النبي
صلى الله عليه وسلم نعم الرجل من اهل الحجر عويم بن ساعدة ٥ شهد العقبة وبدرا واحدا والخندق
وقال ابن اسحق شهد العقبة وتابع وهو عويم بن ساعدة بن اصلة بن عمرو بن عوف ولم
يزد في نسبه وقال بعض المتاخرين عويم بن ساعدة بن حالس بن قيس بن النعمن بن زيد بن
امية بن زيد بن اخي رسول الله صلى الله عليه وسلم بينه وبين حاطب بن ابي بلتعة ٥ نا
نا ابو مصعب احمد بن ابي بكر نا سويد بن عاصم قال سمعت الصفرى بنت عمر بن
عبيد بن عويم بن ساعدة حدثتني قالت دعي عمر الى جنازة عويم وكان النبي صلى الله عليه وسلم اخى
بينهما فقال عمر ما نصبت راية للنبي صلى الله عليه وسلم الا وحضرها عويم ٥ نا فاروق نا زياد بن
الخليل نا ابراهيم بن المنذر نا محمد بن فليح نا موسى بن عقبة عن ابن شهاب في قصة من شهد بدرا
من الانصار من الاوس من بني عمرو بن عوف من بني امية بن زيد عويم بن ساعدة ٥ نا سليمن
بن احمد نا عبد الله بن الحسين المصيصي نا حسين بن محمد المروزي نا اسرائيل عن شرحبيل بن
سعد عن عويم بن ساعدة الانصاري ان النبي صلى الله عليه وسلم اتاهم في مسجد قباء فقال ان الله قد
احسن عليكم الثناء في الطهور في قصة مسجدكم فما هذا الطهور الذي تطهرون به قالوا يا رسول الله
ما نعلم شيئا الا انه كان لنا جيران من اليهود فكانوا يغسلون ادبارهم من الغائط فغسلنا كما غسلوا
رواه احمد بن حنبل وابراهيم بن سعيد الزهري عن حسين مثله ٥ نا ابو بكر بن مالك نا عبد الله بن
احمد بن حنبل حدثني ابي ح ونا محمد بن محمد نا محمد بن عبد الله [illegible] نا ابراهيم بن [illegible]
نا حسين مثله ٥ نا محمد بن احمد بن الحسن نا بشر بن موسى ح ونا حبيب بن الحسن نا [illegible] بن [illegible]
العكبري قالا نا عبد الله بن الزبير الحميدي نا محمد بن طلحة التيمي اخبرني عبد الرحمن بن سلم بن
عبيد الله بن عويم بن ساعدة عن ابيه عن جده عويم بن ساعدة ان النبي صلى الله عليه وسلم قال ان الله
اختارني واختار لي اصحابا وجعل لي منهم اصهارا وانصارا وزراء فمن سبهم فعليه لعنة
الله والملائكة اجمعين لا يقبل الله منه يوم القيمة صرفا ولا عدلا وقال رسول الله صلى الله عليه وسلم
يا ابا بكر فانهم اعرب افواها واتقى انفسا واوصى بالسير وراي رسول الله صلى الله عليه وسلم جلد

معه قوس فارسية فقال اطرحها ثم اشار الى القوس العربية فقال بهذه وبرماح القنا يمكن الله لكم
في البلاد ويبصركم ٥ رواه ضرار بن صرد وابراهيم بن حمزة الزبيري ويوسف بن يعقوب الصفار
وعثمن بن يعقوب العثماني وابراهيم بن المنذر ودحيم عن محمد بن طلحة ٥ عويم بن ساعدة الانصاري
ابو تميم من بني سعد بن هذيل روى حديث عمرو بن تميم بن عويم عن ابيه عن جده ٥ نا سليمن بن احمد
نا عبد الله بن احمد بن حنبل حدثني محمد بن عباد المكي نا محمد بن سليمن بن مسمول عن عمرو بن تميم بن
عويم عن ابيه عن جده قال كانت اختي مليكة وامراة منا يقال لها ام عفيف بنت عفيف بنت مروح
تحت حمل بن النابغة فضربت ام عفيف مليكة بمسطح وهي حامل فقتلتها وذا بطنها فقضى رسول
الله صلى الله عليه وسلم فيها بالدية وفي جنينها بغرة عبد او وليدة فقال اخوها الطلاء بن مروح
يا رسول الله انغرم من لا اكل ولا شرب ولا نطق ولا استهل فمثل هذا يطل فقال رسول الله
صلى الله عليه وسلم اسجع كسجع الجاهلية ٥ عن اسد العباس العباس بن عبد المطلب بن هاشم
بن ابا الفضل عم رسول الله صلى الله عليه وسلم وصنو ابيه ٥ امه نتيلة ام الربيع وقيل نتيلة
بنت حباب بن كليب بن مالك بن عمرو بن زيد مناة وقال القسم بن معن اسمها نتيلة بنت
جنان بن كليب بن مالك بن عبد مناف بن عمرو بن عامر بن زيد مناة بن سعد بن
الحزرج بن تيم اللات بن النمر بن قاسط بن افصى بن جديلة بن اسد بن ربيعة بن نزار
بن معد بن عدنان ٥ نا بهذه النسبة سليمن بن احمد نا احمد بن عبد الرحيم البرقي نا عثمن
بن عبد الملك السدوسي نا زياد بن عبد الله البكائي عن محمد بن اسحق ٥ كان مولده قبل
الفيل بثلث سنين وتوفي بسبع سنين مضت من امارة عثمن سنة اربع وثلثين وصلى عليه
عثمن بن عفان كف بصره ٥ ويقال ان العباس كان له عشرة ذكور سوى الاناث فمن ولده
الفضل وعبد الله وعبيد الله وقثم وعبد الرحمن ومعبد وام حبيب امهم ام الفضل
كابنة بنت الحارث بن حزن ٥ والحرث بن العباس امه جميلة بنت عبد بن ربيعة وامه
بنت العباس وصفية بنت العباس وكثير بن العباس وعون بن العباس وتمام بن العباس
كان اصغر ولد ابيه حديثه عند اولاده عبد الله وكثير وتمام وعبد الله بن الحرث واسحق بن
عبد الله بن الحرث وعامر بن سعد وابو حنف بن قيس ٥ نا ابو بكر محمد بن الحسن بن كوثر نا محمد
بن سليمن بن الحرث نا عبيد الله بن موسى نا اسماعيل بن ابي خالد عن يزيد بن ابي زياد عن عبد
الله بن الحارث بن نوفل عن العباس بن عبد المطلب قال قلت يا رسول الله ان قريشا لقوا فتذاكروا
احسابهم فجعلوا لمثلك مثل نخلة نبتت في كبوة في فلاة من الارض قال فغضب النبي
صلى الله عليه وسلم فقال ان الله عز وجل حين خلق الخلق جعلني من خير خلقه ثم حين خلق القبائل

جعلني من خير قبيلة هم وحين خلق الانفس جعلني من خير انفسهم ثم حين خلق البيوت جعلني
من حين بيوتهم فانا خيرهم وخيرهم نفسا ٥ رواه خالد بن عبد الله ومحمد بن فضيل عن يزيد بن
ابي زياد عن عبد الله بن الحارث عن المطلب بن ربيعة ٥ ورواه الثوري عن يزيد بن ابي زياد عن
عبد الله بن الحارث عن المطلب بن ابي وداعة عن العباس ٥ نا محمد بن جعفر نا جعفر الصايغ نا
ابو غسان ح ونا حبيب بن الحسن نا عمر بن جعفر نا عاصم بن علي قالا نا قيس بن الربيع نا سماك عن عكرمة
عن ابن عباس بن عبد المطلب قال لما بنت قريش البيت تفردت الرجال اثنين اثنين ينقلون
الحجارة والنساء بضعن النشيد قال وانفردت قال انا ومحمد نحمل الحجارة فجعلنا نأخذ ازرنا فنضعها
على مناكبنا ونجعل عليها الحجارة حتى اذا دنونا من الناس لبسنا ازرنا قال فبينا هو يمشي امامي اذ
صرع فجعلت اسعى اوقال فسعيت وهو شاخص ببصره الى السماء قال فقلت يا بني اخي ما شانك قال
نهيت ان امشي عريانا فكتمتها حتى اظهر الله نبوته ٥ رواه سماك بن حرب عن عكرمة عن ابن عباس
ورواه ابن جريج وذكريا ابن اسحق عن عمرو بن دينار عن جابر قال لما بنت قريش الكعبة كان النبي
صلى الله عليه وسلم والعباس يحملان الحجارة ٥ نا سليمن بن احمد نا فضيل بن محمد الملطي نا موسى
بن داود الضبي نا قيس بن الربيع عن يونس بن عبيد عن الاحنف بن قيس عن العباس بن
عبد المطلب قال مطر رسول الله صلى الله عليه وسلم الى المدينة فقال قد مطر لبطحاء هذه الجزيرة
من الشهر ملء نضلع النجوم ٥ ورواه قتادة عن الحسن عن العباس ٥ ورواه عوف عن الحسن
عن من اخبره عن العباس ولم يذكر قتادة الاحنف ٥ العباس بن مرداس السلمي يكنى ابا الهيثم
كان لم يدع في الجاهلية صنما يعبده منه يا عباس ٥ قل القبايل من سليم كلها هلك الضماد وفاز
اهل المسجد ٥ هلك الضماد وكان بعبد مرة قبل الصلوة على النبي محمد نجا في ثمانية راكب من قومه
فاسلم هو وقومه ثم اعطاه النبي صلى الله عليه وسلم يوم حنين مع المؤلفة خمسين من الابل فاستزاده
حتى بلغ به مائة ٥ روى عن النبي صلى الله عليه وسلم في فضل يوم عرفة ٥ نا ابو بكر بن خلاد نا الحرث
بن ابي اسامة نا عبد العزيز بن ابان ح ونا فاروق الخطابي نا ابو مسلم الكشي نا ابو الوليد الطيالسي
ح ونا محمد بن محمد نا محمد بن عبد الله المخرمي نا ابراهيم بن الحجاج قالوا نا عبد القاهر بن السري
نا عبد الله بن كنانة بن العباس بن مرداس عن ابيه عن جده قال دعا رسول الله صلى الله عليه وسلم
كامته يوم عرفة بالمغفرة والرحمة واكثر الدعاء فاجيب ان قد فعلت قد غفرت لهم الا الظلم بعضهم
بعضا فاما ذنوبهم فيما بينهم وبينه فقد غفرتها لهم قال يا رب انك قادر على ان تثيب المظلوم
الكثير من مظلمته وتغفر للظالم فلم يجب يومئذ فلما كان غداة المزدلفة دعا فاجيب انى قد غفرت
للظالم واثبت المظلوم من مظلمته فاهوى ابليس بالويل والثبور وحثو التراب على راسه يسمع ابو الوليد

وابراهيم

وابراهيم بن عبد الله بن كنانة وقالا عن ابن كنانة ٥ ورواه ايوب بن محمد الصلحي عن عبد القاهر
ويسمي عبد الله بن كنانة مثل رواية عبد العزيز ابان ٥ عباس بن عبادة بن نضلة بن مالك
بن العجلان من اهل العقبة واستشهد بالحد من بني سلم ابن عوف وهو القايل ليلة العقبة
لرسول الله صلى الله عليه وسلم لئن شئت لنميلن باسيافنا غدا وشهد العقبة في البيعة لرسول
الله صلى الله عليه وسلم ٥ نا حبيب بن الحسن نا محمد بن يحيى نا احمد بن محمد بن ايوب نا ابراهيم
بن سعد عن محمد بن اسحق عن معبد بن كعب بن مالك عن اخيه عبيد الله بن كعب بن مالك
انه حدثه وكان من اعلم الانصار ان اباه حدثه كعب بن مالك وكان ممن شهد العقبة و
بايع رسول الله صلى الله عليه وسلم بها قال خرجنا في حجاج قومنا من المشركين وقد صلينا وفقهنا
ومعنا البراء ابن معرور سيدنا وكبيرنا فلما وجهنا السفر ناوخرجنا من المدينة وذكر قصة
بيعة العقبة قال فلما بايعنا رسول الله صلى الله عليه وسلم صرخ الشيطان من راس العقبة بابعد
موت سمعته قط يا اهل الخباء هل لكم في مذمم والصباة معه قد اجمعوا على حربكم
قال ما يقول عدو الله هذا فقال رسول الله صلى الله عليه وسلم هذا ازب العقبة هذا ابن
ازب اتسمع اي عدو الله اما والله لافرغن لك ثم قال رسول الله صلى الله عليه وسلم انفضوا
الى رحالكم قال فقال العباس بن عبادة بن نضلة والذي بعثك بالحق لئن شئت لنميلن
على اهل منى غدا باسيافنا فقال رسول الله صلى الله عليه وسلم لم نؤمر بذلك ٥ نا محمد بن
احمد بن الحسن نا محمد بن عثمن بن ابي شيبة نا عقبة بن مكرم نا يونس بن بكير نا محمد بن اسحق
حدثني عاصم بن عمر بن قتادة عن محمود بن لبيد ان القوم لما اجتمعوا لبيعة رسول الله
صلى الله عليه وسلم قام العباس بن عبادة بن نضلة الانصاري ثم احد بني سلم ابن عوف
فقال يا معشر الخزرج هل تدرون على ما تبايعون هذا الرجل قالوا نعم قال انكم تبايعونه
على حرب الاحمر والاسود من الناس وان كنتم ترون انكم اذا نهكت اموالكم مصيبة
واشرافكم قتلا اسلمتموه فمن الان فهو والله ان فعلتم خزي الدنيا والاخرة وان كنتم
ترون انكم وافون له بما دعوتموه اليه على نهكة الاموال وقتل الاشراف فخذوه فهو
والله خير الدنيا والاخرة قالوا فانا نأخذه على مصيبة الاموال وقتل الاشراف فما لنا
بذلك يا رسول الله ان نحن وفينا قال الجنة قالوا ابسط يدك فبسط يده فبايعوه ٥ عباس
بن موسى بني هاشم قديم ادرك النبي صلى الله عليه وسلم فيما ذكره بعض المتعمرين عن قيس بن
الربيع عن عاصم بن سليمن ان كان محفوظا ٥ حدثناه عن عبد الله بن محمد بن الحارث
البخاري نا عبيد الله بن واصل عن الحسن بن سوار نا قيس بن الربيع عن عاصم بن سليمن

عن العباس مولى بني هاشم قديم قد ادرك النبي صلى الله عليه وسلم قال خرج رسول الله صلى الله عليه وسلم
ذات يوم الى المسجد فراى خيامه في القبلة فقال لمن هذه ثم لعتبة بن غزوان يعرف بالسلمي
وقيل المازني مازن سليم بدري مهاجري حليف بني نوفل بن عبد مناف يكنى ابا عبد الله وقيل ابو غزوان
كان طويلا جسيما وهو عتبة بن غزوان بن جابر بن وهب بن قشيب بن مالك بن الحارث بن مازن
بن منصور بن عكرمة بن خصفة بن قيس عيلان بن مضر مهاجري اولي قيل انه هاجر وهو ابن اربعين
سنة مات وهو متوجه الى البصرة سنة خمس عشرة وقيل سنة سبع عشرة في مرته الثانية ودفن
في بعض المياه وقيل بالربذة استعمله عمر بن الخطاب على البصرة وكانت ولايته سنة اشهر الذي
بصر البصرة وبنى مسجدها وفتح الابلة بعثه عمر بن الخطاب عليها وخطب على منبرها توفي وهو
ابن سبع وخمسين وقيل خمس وخمسين حدث عنه سعيد بن المسيب وابو سلمة بن عبد الرحمن وعروة
نا فاروق الخطابي نا زياد بن الخليل نا ابراهيم بن المنذر نا محمد بن فليح نا موسى بن عقبة عن ابن شهاب
في تسمية من شهد بدرا من المهاجرين عتبة بن غزوان حليف بني نوفل بن عبد مناف نا حبيب بن
الحسن نا محمد بن يحيى نا احمد بن محمد نا ابراهيم بن سعد عن محمد بن اسحق في تسمية من شهد بدرا من بني
نوفل بن عبد مناف عتبة بن غزوان بن جابر بن وهب بن نسيب بن مالك بن الحارث بن مازن بن
منصور بن عكرمة نا سليمن بن احمد نا احمد بن عبد الله بن عبد الرحيم البرقي نا عبد الملك بن هشام
نا ابو عبيدة معمر بن المثنى قال عتبة بن غزوان يكنى ابا عبد الله وقد قيل ابو غزوان وكان طويلا
جسيما مات سنة سبع عشرة وهو متوجه الى البصرة في مرته الثانية ودفن في بعض المياه وهو ابن خمس
وخمسين سنة حليف بني نوفل بن عبد مناف نا محمد بن اسحق بن ايوب نا ابراهيم بن سعدان نا
بكر بن بكار نا قرة بن خالد نا حميد بن هلال قال خالد بن عمير خطبنا عتبة بن غزوان ح ونا
عبد الله بن جعفر نا يونس بن حبيب نا ابو داود ح ونا محمد بن احمد بن الحسن نا بشر بن موسى
نا المقري نا سليمن بن المغيرة عن حميد بن هلال عن خالد بن عمير العدوي قال خطبنا عتبة
بن غزوان فقال ايها الناس ان الدنيا قد ادبرت بصرم وولت حذاء ولم يبق منها الا صبابة
كصبابة الاناء الا وانكم في دار انتم مبتلون فيها فانتقلوا بصالح ما يحضرتكم واني اعوذ
بالله ان اكون في نفسي عظيما وعند الله صغيرا وانكم والله لتبتلون الامرا بعدي قال عمير
فبلوناهم بعده وانه والله ما كانت نبوة قط الا تناسخت حتى يكون ملكا وخيرية واني وانتفى
مع رسول الله صلى الله عليه وسلم سابع سبعة ما لنا طعام الا ورق الشجر حتى قرحت اشداقنا فالتقطت
بردة فشققتها بنصفين فاعطيت نصفها سعد بن مالك ولبست نصفها فليس من اولئك السبعة
اليوم رجل الا وهو امير مصر من الامصار فيا للعجب للجريء من راس جهنم فيهوي سبعين خريفا

حتى

حتى تفزر في اسفلها والذي نفسي بيده لتملان افعجبتم وان ما بين مصراعين من مصاريع الجنة
مسيرة اربعين عاما وليأتين عليه يوم وما فيها الا وهو كظيظ لفظ بكر عن قرة ورواه
ايوب السختياني وابو نعامة العدوي عمرو بن عيسى عن خالد بن عمير ورواه يزيد بن ابراهيم
ومبارك بن فضالة والربيع بن صبيح عن الحسن عن عتبة بن غزوان ورواه يونس بن خباب
عن ابي الخليل عن ابن الشخير عن عتبة بن غزوان ورواه حبيب بن ابي ثابت وعمرو بن مرة
عن ابي نصر عن عتبة بن غزوان نحوه نا سليمن بن احمد نا علي بن عبد العزيز نا ابو نعيم نا قطر
بن خليفة عن حبيب بن ابي ثابت عن ابي نصر عن عتبة بن غزوان السلمي وكان عمر بعثه
اميرا على البصرة وكان بدريا وخطب فقال ان الدنيا قد اذنت بصرم وولى منها الا صبابة كصبابة
الاناء يصبها صاحبها فذكر نحوه ورواه شعبة عن ابي اسحق عن قيس عن ابي حازم عتبة نا
ابو علي محمد بن احمد بن الحسن نا عبد الله بن احمد بن حنبل نا ابو عبيدة بن فضيل بن عياض نا
ابو سعيد مولى بني هاشم نا شعبة عن ابي اسحق عن قيس بن ابي حازم عن عتبة بن غزوان
قال لقد رايتني مع رسول الله صلى الله عليه وسلم سابع سبعة ما لنا طعام الا ورق الشجر حتى
ان احدنا ليضع كما تضع الشاة ما لها خلط نفرده ابو سعيد عبد الرحمن بن عبد الله
عن شعبة نا عبد الله بن محمد نا ابو بكر بن ابي عاصم حدثني عبد الملك بن بشير السلمي نا عمر
ابو حفص نا عتبة بن ابراهيم بن عتبة بن غزوان عن ابيه عن عتبة بن غزوان ان رسول الله
صلى الله عليه وسلم قال يوما لقريش هل فيكم من ليس منكم قالوا ابن اختنا عتبة بن غزوان قال
ابن اخت القوم منهم وخليف القوم منهم نا محمد بن المظفر علي بن محمد بن نصير قال نا يعقوب
بن ابراهيم بن مطر نا عثمن بن سعيد الحمصي نا ابي نا عبد الله بن عبد العزيز نا محمد بن عبد
العزيز عن الزهري عن ابي سلمة بن سعيد عن عتبة ح ونا عن عروة بن الزبير عن عتبة بن غزوان
ان النبي صلى الله عليه وسلم قال لا ينبغي لاحد من رجالكم ان يوم ابا بكر والله ليس لاحد عندي
فضل بدني الحبة والنصيحة الا ابو بكر عتبة بن ربيع بن رافع الانصاري الخزرجي استشهد
يوم احد مع رسول الله صلى الله عليه وسلم نا حبيب بن الحسن نا محمد بن يحيى نا احمد بن محمد نا
ابراهيم بن سعد عن محمد بن اسحق في تسمية من استشهد يوم احد مع رسول الله صلى الله عليه
وسلم من الانصار من بني الابجر وهم بنو خدرة عتبة بن ربيع بن رافع بن معوية بن عبيد بن
ثعلبة بن الابجر عتبة بن مسعود الهذلي اخو عبد الله توفي قبل عبد الله من زمن عمر بن الخطاب
وصلى عليه عمر وقيل توفي سنة اربع واربعين نا سليمن بن احمد نا عبد الله بن احمد بن حنبل نا ابي
ثنا يحيى الزهراني نا ابو معوية محمد بن حازم عن المسعودي عن القسم بن عبد الرحمن قال توفي عتبة

مسعود في زمن عمر بن الخطاب ه نا سليمن بن احمد نا ابو الزنباع نا يحيى بن بكر حدثني الليث بن سعد قال
توفي عتبة بن مسعود سنة اربع واربعين ه نا سليمن بن احمد نا بشر بن موسى المليحي نا سفين سمعت
الزهري يقول لما كان عبد الله بن مسعود باقدم هجرة من اخيه عتبة ولكنه مات قبله ه نا محمد بن محمد
نا محمد بن عبد الله الحضرمي نا سويد بن سعيد نا مسلم بن خالد عن صالح بن كيسان عن عون بن
عبد الله بن عتبة عن ابيه عن جده ان ديكا صرخ عند النبي صلى الله عليه وسلم فقال رجل اللهم العنه
فقال النبي صلى الله عليه وسلم لا تلعنه ولا تسبه فانه يدعو الى الصلوة ه صوابه صالح عن عبد الله بن عبد الله
عن زيد بن خالد ه نا سليمن بن احمد نا عبد الله بن احمد بن حنبل نا محمد بن ربيعة الكلابي ابو ربيعة نا ابو
العميس عتبة بن عبد الله بن عتبة عن عون بن عبد الله بن عتبة عن ابيه قال لما مات عتبة بن مسعود
بكا عبد الله بن مسعود فقيل له تبكي فقال اني وصاحبي مع رسول الله صلى الله عليه وسلم واحب الناس
الي لما كان من عمر بن الخطاب كذلك حدثناه في المعجم ه نا سليمن بن احمد نا ابو مهدي محمد بن عبد العزيز
بن محمد بن ربيعة حدثني ابي عن جدي نا ابو العميس مثله ه نا ابو حامد بن جبلة نا السري نا داود
بن رشيد نا محمد بن ربيعة نا ابو عبيس مثله ه عتبة بن عويم الانصاري قال ابن ابي داود شهد
بيعة الرضوان والمشاهد ه نا محمد بن علي بن حبيش نا عبد الله بن الصقر نا ابراهيم بن المنذر
نا محمد بن طلحة نا عبد الرحمن بن سلم بن عتبة بن عويم بن ساعدة عن ابيه عن جده قال قال
رسول الله صلى الله عليه وسلم ان الله اختارني واختار لي اصحابا وجعل لي منهم اصهارا و
انصارا وورثة فمن سبهم فعليه لعنة الله والملئكة والناس اجمعين لا يقبل الله منه يوم
القيامة صرفا ولا عدلا قال ابراهيم بن المنذر الصرف الفريضة والعدل النافلة ه عتبة بن
اسيد بن جارية الثقفي يكنى ابا بصير كان من المحبوسين بمكة فافلت منهم في الهدنة بعد القضية
فاتى النبي صلى الله عليه وسلم بالمدينة وسماه مسعر حرب فكتب فيه الاخنس بن شريق وازهر بن
عبد عوف فرده رسول الله صلى الله عليه وسلم فقتل ابو بصير صاحبهما ونزل العيص يجتمع اليه
المحتبسون بمكة من المسلمين فضيقوا على قريش ممرهم يقطعون عليهم العير حتى كتبوا الى
رسول الله صلى الله عليه وسلم فيردهم الى المدينة ه نا حبيب بن الحسن نا محمد بن يحيى نا احمد بن محمد
بن ايوب نا ابراهيم بن سعد عن محمد بن اسحق حدثني الزهري عن عروة بن الزبير عن المسور
بن مخرمة ومروان بن الحكم انهما حدثاه قال خرج رسول الله صلى الله عليه وسلم عام الحديبية
قال فلما قدم رسول الله صلى الله عليه وسلم المدينة اتاه ابو بصير عتبة بن اسيد بن جارية
وكان ممن حبس بمكة فلما قدم على رسول الله صلى الله عليه وسلم كتب فيه ازهر بن عبد عوف
بن عبد الحارث بن زهرة وابو جندل بن شريق عمرو بن وهب الثقفي حليف بني زهرة الى رسول الله

صلى الله عليه وسلم وبعثا رجلا من بني عامر بن لوي ومعه مولى له فقدما بكتابهما على رسول
الله صلى الله عليه وسلم فقال رسول الله صلى الله عليه وسلم يا ابا بصير انا قد اعطينا هولا
القوم ما قد علمت ولا يصلح لنا في ديننا الغدر وان الله جاعل لك ولمن معك من المسلمين
فرجا ومخرجا فانطلق الى قومك فقال يا رسول الله ترميني الى المشركين يفتنوني في ديني ويعبثون
بي قال يا ابا بصير انطلق فان الله سيجعل لك ولمن معك من المستضعفين فرجا ومخرجا فانطلق
معهما حتى اذا كان بذي الحليفة جلس الى جدار وجلس معه صاحباه فذكر الحديث ه عتبة بن عبد
السلمي كان اسمه عتلة فسماه النبي صلى الله عليه وسلم عتبة يكنى ابا الوليد حديثه عند شريح بن عبيد
ولقمن بن عامر وابنه عمرو بن عتبة وكثير بن مرة الحضرمي وخالد بن معدان وعبد الله بن
نافع الحضرمي وعقيل بن مدرك وحبيب بن عبيد الرحبي واشد بن سعد وغيرهم ه نا سليمن بن
احمد نا احمد بن عبد الوهاب وابو زيد الموقري قالا نا ابو اليمان نا اسماعيل بن عياش عن
ضمضم بن زرعة عن شريح بن عبيد قال قال عتبة بن عبد السلمي كان النبي صلى الله عليه وسلم
اذا اتاه الرجل ولد لا يسم لا يحسبونه ولقد اتينا وانا السبعة من بني سليم اكبرنا العرباض بن
سارية فبايعناه جميعا معاه رواه احمد بن حنبل عن ابي اليمان وقد فكان عتبة يقول لعرباض بن
خير مني وعرباض يقول عتبة خير مني سبقني الى النبي صلى الله عليه وسلم بسنة ه نا ابو بكر بن
مالك نا عبد الله بن احمد بن حنبل حدثني ابي نا الحكم بن نافع به ه نا ابو عمرو بن حمدان نا الحسن بن
سفين نا عبد الرحمن بن ابراهيم نا محمد بن شعيب اخبرني محمد بن القسم سمعت يحيى بن عتبة بن
عبد السلمي يحدث عن ابيه قال دعاني رسول الله صلى الله عليه وسلم وانا غلام حدث قال ما اسمك
قلت عتلة بن عبد قال بل انت عتبة بن عبد قال ارني سيفك فسله فنظر اليه فلما راى فيه
دمه وضعفا قال لا تضر بن بهذا ولكن اطعن بها طعنا ه وقال رسول الله صلى الله عليه وسلم
يوم قريظة والنضير من ادخل هذا الحصن سهما وجبت له الجنة قال عتبة فادخلت ثلثة اسهم
نا عبد الله بن محمد نا ابو بكر بن ابي علي نا الموطي وهشام بن عمار ح ونا حبيب بن الحسن نا لطف
بن عمرو العكبري نا محمد بن معوية ح ونا علي بن حبيش نا علي بن ابراهيم بن مطر نا داود بن
رشيد قالوا نا اسماعيل بن عياش عن عقيل بن مدرك عن لقمن بن عامر عن عتبة قال اشكيت
النبي صلى الله عليه وسلم فكساني حبيشتين فلقد رايتني البسهما وانا اكسي لصحابي ه عتبة بن
الندر السلمي حديثه عند علي بن رباح وخالد بن معدان ه نا عبد الله بن جعفر نا اسماعيل بن عبد
الله نا عثمن بن صالح نا ابن لهيعة نا الحرث بن يزيد عن علي بن رباح سمعت عتبة بن الندر وكان
من اصحاب النبي صلى الله عليه وسلم قال سيل رسول الله صلى الله عليه وسلم اي الاجلين قضى موسى قال

محمد بن م

اوفاهما وابرهما وناه سليمن بن ناحي بن عثمن نا ابي عثمان بن صالح مثله وزاد قصة معاوية موسى
شعيبا ورواه سعيد بن ابي ايوب عن الحرث بن يزيد نحوه ورواه الوليد بن مسلم ومحمد بن
سعيد بن شابور عن ابن لهيعة وذكر قصة موسى وشعيب انه اعطاه غنما على قالب لون واحد
كما قاله يحيى بن عثمن عن ابيه نا احمد بن علي المصيصي نا احمد بن خليد الحلبي نا موسى بن ايوب
النصيبي نا بقية نا مسلمة بن علي عن سعيد بن ابي ايوب عن الحرث بن يزيد الحضرمي عن علي بن
رباح انه سمع عتبة بن الندر يقول كنا عند رسول الله صلى الله عليه وسلم يوما فقرا سورة طسم
حتى اذا بلغ قصة موسى آجر نفسه ثمان سنين او قال عشر سنين بعفة فرجه وطعام بطنه
رواه ابن مصفى وحيوة بن شريح عن بقية مثله ورواه ابن المبارك عن سعيد بن ابي ايوب
فقال عن عيينة بن حصين وهو وهم نا محمد بن اسحق الاهوازي نا جعفر الفريابي ونا عبد
الله بن محمد نا ابن ابي عاصم نا دحيم ونا ابو بكر الاجري نا عبد الله بن سليمن نا عمرو بن عثمن
ومحمد بن مصفى قالوا نا سويد بن عبد العزيز نا عبيد الله بن عبيد الكلاعي ابو وهب عن
مكحول عن خالد بن معدان عن عتبة بن الندر السلمي قال قال رسول الله صلى الله عليه وسلم
اذا اشتطت غنمكم وكثرت القراع واستحلت الغنايم فخير جهادكم الرباط عتبة بن فرقد السلمي
سكن الكوفة قال محمد بن سعد هو عتبة بن فرقد بن يربوع بن حبيب بن مالك بن اسعد بن
رفاعة بن الحرث بن تيم بن سليم كان شريفا وولد بالكوفة يقال لهم الفراقدة نا حبيب بن
الحسن نا عمر بن حفص السدوسي نا ابو بلال الاشعري نا عبد السلام بياع الملاعن عطاء بن السايب
عن محمد الثقفي عن عتبة بن فرقد السلمي قال سمعت رسول الله صلى الله عليه وسلم يقول اذا جا شهر
رمضان فتحت ابواب الجنة وغلقت ابواب النار وصفدت الشياطين ونادى مناد يا طالب
الخير هلم ويا باغي الشر اقصر حتى ينسلخ الشهر رواه الثوري وابن عطا عيينة عن عطا نحوه
نا حبيب بن الحسن نا عمر بن حفص نا عاصم بن علي نا ابي عن حفص بن عبد الرحمن عن ام عاصم
امراة عتبة بن فرقد قالت كنا عند عتبة بن فرقد ثلث نسوة ان كان واحدة منا تريد ان تكون
اطيب ريحا من صاحبتها قالت وما كان عتبة يمس شيا من الطيب الا ان يدهن دهنا وكان الطيب
ريحه جميعا وكان اذا خرج قال الناس ما وجدنا ريحا اطيب من ريح عتبة قالت فسالت عتبة
ما طيب ريحك قال اخذي الشري على عهد رسول الله صلى الله عليه وسلم فشكوت اليه فامرني
فقعدت بين يديه فجعل ثوبي على فخذي ومسح على بطني وظهري ثم نفث في كفه اليمنى فمسح بطني
وظهري رواه ابو عوانة وخالد بن عبد الله وعباد بن العوام كلهم عن حصين ورواه هيثم
عن حصين قال بعض آل عتبة عن عتبة نا محمد بن احمد بن الحسن نا احمد بن عبد الله بن

شعيب وهم

زيد الحلبي نا محمد بن مرزوق نا اسلم قتيبة نا شعبة ح ونا عبد الله بن محمد نا ابو بكر بن ابي عاصم نا محمد بن
المثنى وعقبة بن مكرم قالا نا اسلم بن قتيبة نا شعبة عن عقيل بن طلحة عن عتبة بن فرقد قال
رأى رسول الله صلى الله عليه وسلم في اصحابه تاخرا فنادى فيهم يا اصحاب سورة البقرة نفرد
سلم عن شعبة لفظها سواء عتبة بن طويح ذكره بعض المتاخرين وقال ذكر في الصحابة ولا يثبت
اخبرنا محمد بن محمد بن بني يعقوب بالبابي اجازة نا محمد بن المسيب نا محمد بن عبد الله بن زيد المكي نا عبد الله
بن الوليد العدني نا مسلم بن خالد الزنجي عن ابن جريج عن يزيد بن عبد الله بن سفين عن عتبة
بن طويح المازني ان النبي صلى الله عليه وسلم قال لمعشر الموالي شركم من تزوج في العرب ولمعشر
العرب شركم من تزوج في الموالي فقيل لبني مولى تزوج امراة من الانصار فقال النبي صلى الله عليه
وسلم هل رضيت قال نعم قال فلان عتبة بن بيار بعثه النبي صلى الله عليه وسلم الى ذي زعة بن
سيف ذكره بعض المتاخرين حدثت عن الصاغاني عن احمد بن مهدي نا ابو عبيد القسم بن سلام
عن عثمن بن صالح عن ابن لهيعة عن ابي الاسود عن عروة بن الزبير ان رسول الله صلى الله عليه
وسلم كتب الى ذي زعة بن سيف ذي يزن بسم الله الرحمن الرحيم اما بعد من محمد النبي صلى الله عليه
وسلم الى ذي زعة بن ذي يزن اذا اتاكم رسلي فامركم بهم خيرا معاذ بن جبل وابن رواحة و
مالك بن عبادة وعقبة بن بيار وقال ابن اسحق اما بعد فان صيكم رسلي خيرا معاذ بن جبل و
عبد الله بن زيد ومالك بن عبادة وعقبة بن عمرو ومالك بن مرة واصحابهم وهو اسلم
فان ابن رواحة استشهد بموتة ولم يسق الى قدوم الوفود وكتب الشهود عتبة بن
ابي وقاص اخو سعد ذكره بعض المتاخرين في الصحابة واستشهد بحديث الزهري عن عروة
عن عايشة ان سعدا قال عهد اخي الي في ابن وليدة زمعة انه ابنه وعتبة بن ابي وقاص هو الذي
كسر رباعية رسول الله صلى الله عليه وسلم يوم احد وشج في وجهه ولا علمت له اسلاما ولم يذكره
احد من الايمة والمتقدمين في الصحابة بل قيل انه مات كافرا نا سليمن بن احمد نا اسحق
عن عبد الرزاق عن معمر عن عثمن الجزري عن مقسم ان عتبة كسر رباعية النبي صلى الله عليه
وسلم فدعا عليه النبي صلى الله عليه وسلم فقال اللهم لا تحول عليه الحول حتى يموت كافرا فحمل
عليه الحول حتى مات كافرا في النار نا ابي نا محمد بن يحيى بن عيسى البصري نا ابراهيم بن محمد
قاضي البصرة نا يحيى بن سعيد عن ابن جريج عن سعيد بن المسيب قال رمى عتبة بن ابي وقاص
فادمى فان رسول الله صلى الله عليه وسلم فانتظمت رباعيته من باطن فقال رسول الله صلى الله عليه
وسلم اشتد غضب الله على من ادمى فان رسول الله صلى الله عليه وسلم اللهم لا تحول عليه الحول حتى
مات كافرا وهو من اسم عاصم عاصم بن عدي الانصاري بدري شهد خيبر مع النبي صلى الله عليه وسلم

الى بدر فرده من الطريق استخلفه على الغابة وقيل عاش مائة وخمس عشرة سنة ه وهو عاصم بن عدي
بن الجد بن عجلان بن ضبيعة وهو من بني خليف بني عبيد بن زيد بن مالك بن عوف بن عمرو بن عوف
بن مالك بن الاوس وهو الذي سال النبي صلى الله عليه وسلم لعويمر فنزلت قصة اللعان ه نا فاروق
الخطابي نا زياد بن الخليل نا ابراهيم بن المنذر نا محمد بن فليح نا موسى بن عقبة عن ابن شهاب قال خرج
عاصم اخو معن بن عدي مع رسول الله صلى الله عليه وسلم في خروجه الى بدر فرده من الروحاء
فضرب له بسهمه ه نا حبيب بن الحسن نا محمد بن يحيى نا احمد بن محمد بن نا ابراهيم بن سعد عن محمد بن
اسحق قال خرج عاصم بن عدي بن الجد بن العجلان مع رسول الله صلى الله عليه وسلم في خروجه
الى بدر فرده رسول الله صلى الله عليه وسلم وضرب له بسهمه ه نا ابو بكر بن خلاد نا محمد بن غالب نا
فاروق الخطابي نا ابو مسلم الكشي قالا نا القعنبي عن مالك عن عبد الله بن ابي بكر بن محمد بن عمرو بن حزم
عن ابيه عن ابي البداح بن عاصم عن ابيه ان رسول الله صلى الله عليه وسلم رخص لرعاء الابل ان يرموا
يوم النحر ثم يرموا الغد او بعد الغد يومين ثم يرمون يوم النفر ه رواه ابن عيينة عن عبد الله بن
ابي بكر مثله ه ورواه ابن جريج عن محمد بن ابي بكر مثله ه نا سليمن بن احمد نا ابراهيم بن صالح
الشيرازي نا عثمن بن الهيثم نا ابن جريج اخبرني محمد بن ابي بكر عن ابيه عن ابي البداح بن
عاصم بن عدي عن ابيه ان رسول الله صلى الله عليه وسلم رخص لرعاء الابل ان يرموا يوم
النحر ويدعوا يوما وليلة ثم يرموا من بعد هو رواه ابو اسحق الفزاري عن ابن جريج عن محمد بن
ابي بكر عن ابي البداح ولم يذكر اباه ه نا سهل بن عبد الله نا الحسين بن اسحق نا محمد بن عبد الرحمن
بن سهم نا ابو اسحق الفزاري عن ابن جريج اخبرني محمد بن ابي بكر عن ابي البداح عن عاصم بن
علي ان رسول الله صلى الله عليه وسلم رخص للرعاء يتعاقبون ويرمون يوم النحر ثم يدعون ه نا
ابن بحر محمد بن الحسن نا محمد بن غالب نا احمد بن جناب ح ونا الحسن بن محمد بن كيسان نا موسى بن
هرون نا عمرو بن وزارة نا عيسى بن يونس نا سعيد بن عثمن البلوي عن عاصم بن ابي البداح عن
ابيه عن جده عاصم بن عدي قال اشتريت انا وابي مائة سهم من سهام خيبر فبلغ ذلك النبي
صلى الله عليه وسلم فقال يا عاصم ما ذين بان عاديان عدتا اصابا فرسية غنم اضلعها ربها
بانه من حب للراء المال والشرف لدينه ه نا عبد الله بن جعفر في جماعة قالوا نا عبد الله بن
محمد بن عبد العزيز نا علي بن الجعد نا عبد العزيز بن ابي سلمة عن ابن شهاب عن سهل بن
سعد عن عاصم بن عدي قال جاء عويمر رجل من بني العجلان فقال يا عاصم ارايت رجلا وجد
مع امراته رجلا ايقتله فيقتلونه ام كيف يفعل سل لي عاصم عن ذلك رسول الله صلى الله عليه
وسلم ه عاصم بن ثابت بن الافلح وقيل ابي الاقلح واسم ابي الاقلح قيس جد عاصم بن عمر بن الخطاب

كان

كان شهد بدرا قتل بالرجيع على عهد النبي صلى الله عليه وسلم وهو الذي اراد المشركون راسه فحمته
الدبر من المشركين وهو عاصم بن ثابت بن الافلح بن عجلة بن مالك بن امية بن ضبيعة بن
زيد بن مالك بن عوف بن عمرو بن عوف ه نا حبيب بن الحسن نا محمد بن يحيى نا احمد بن ابراهيم
نا محمد بن اسحق في تسمية من شهد بدرا ه نا عبد الله بن جعفر نا ابو اسامة بن حبيب نا
ابو داود نا ابراهيم بن سعد عن الزهري عن عمر بن اسيد حليف بني زهرة عن ابي هريرة
قال بعث رسول الله صلى الله عليه وسلم عشرة رهطا عينا وامر عليهم عاصم بن ثابت بن
الافلح وهو جد عاصم بن عمر فانطلقوا حتى اذا كانوا بين عسفان ومكة بالهدة ذكروا لحي من هذيل
فذكر قصة حبيب بطوله ه عاصم بن سفين الثقفي سكن المدينة ه نا احمد بن السندي نا محمد بن
العباس المؤدب نا سريج بن النعمن نا الحسن عن هشام بن حبيب عن بشر بن عاصم عن ابيه
قال بعث اليه عمر يستعين به على بعض الصدقة فابى ان يعمل له فقال له لم قال اني سمعت رسول الله
صلى الله عليه وسلم يقول اذا كان يوم القيامة اتي بالوالي فوقف على جسر جهنم فيامر الله الجسر
فينتفض انتفاضة فان كان لله مطيعا اخذ بيده واعطاه كفلين من رحمته وان كان لله عاصيا
حرق به الجسر فهوى في جهنم مقدار سبعين خريفا ه عاصم بن قيس البدري ه نا فاروق
نا زياد بن الخليل نا المقدم بن المنذر نا محمد بن فليح نا موسى بن عقبة عن ابن شهاب في تسمية
من شهد بدرا من الاوس من بني بلية بن عمرو بن عوف عاصم بن قيس ه عاصم ابو نصر الليثي
نا ابو عمرو بن حمدان نا الحسن بن سفين نا محمد بن عبد الرحمن الصلاف نا عثمان بن مصر
نا سعيد بن يزيد الطائي عن نصر بن عاصم عن ابيه قال دخلت مسجد رسول الله صلى الله عليه وسلم يقولون نعوذ بالله من غضب الله ورسوله قال قلت هم ذاك قال
ان رسول الله صلى الله عليه وسلم كان يخطب انفا فقام رجل فاخذ بيد ابيه ثم خرجا فقال
رسول الله صلى الله عليه وسلم لعن الله القائد والمقود ويل لهذه الامة من فلان ذي الامة
رواه موسى بن اسمعيل وعقبة بن سنان ه ورواه قيس بن حفص الدارمي عن غسان
بن مضر عن سعيد بن يزيد عن ابي حرب بن ابي الاسود عن نصر بن عاصم ه نا عبد الله بن
محمد نا ابو بكر بن ابي عاصم قال حفص بن قيس نا غسان عن سعيد عن ابي حرب به ه عاصم
بن عمر بن الخطاب ولد في عهد رسول الله صلى الله عليه وسلم وصغر عن صحبته ه نا سليمن بن
احمد نا ابو يزيد القراطيسي نا سعيد بن ابي مريم نا بكر بن مضر عن موسى بن جبير عن ابي امامة
بن سهل بن حنيف عن عاصم بن عمر ان رسول الله صلى الله عليه وسلم طلق حفصة بنت عمر
طلقة ثم ارتجعها ه عاصم بن خرد وقيل خردة الانصاري ه نا محمد بن علي نا محمد بن الحسن

قتيبة نا العباس بن الوليد نا يحيى بن صالح نا سعيد بن بشير عن قتادة عن الحسن قال دخلنا على
عاصم بن هند فقال ما كان لرسول الله صلى الله عليه وسلم ثوب قط ولا مشى معه
بن سادة قط ولا اكل على خوان قط قال العباس سمعت عيسى بن شاذان وكتب عن هذا الحديث
وقال عاصم بن حدرة هذا رجل من الانصار وله صحبة من النبي صلى الله عليه وسلم هو عاصم
بن ابو هاشم الاسلمي راى النبي صلى الله عليه وسلم بالغميم رواه الواقدي عن هاشم بن
عاصم الاسلمي عن ابيه ذكره بعض المتاخرين وقال لا يصح عصام المزني سكن المدينة نا
محمد بن احمد بن الحسن نا بشر بن موسى نا الحميدي ح ونا محمد بن محمد نا محمد بن عبد الله الحضرمي
نا يحيى الحماني وعبد الله بن عمر ح ونا الطبراني نا احمد بن حمان بن سفين نا عمر بن حفص
الشيباني قالوا نا سفين بن عيينة نا عبد الملك بن نوفل بن مساحق انه سمع رجلا من مزينة
يقال له ابن عصام يحدث عن ابيه قال كان النبي صلى الله عليه وسلم اذا بعث سرية قال اذا رايتم
مسجدا او سمعتم مؤذنا فلا تقتلن احدا قال فبعثنا رسول الله صلى الله عليه وسلم في سرية فمررنا
بذلك فخرجنا قبل تهامة فادركنا رجال سوق بظعاين فقلنا له اسلم قال وما الاسلام
فاخبرناه به فاذا هو لا يعرفه فقال افرايتم ان انا لم افعل فما انتم صانعون قال قلنا نقتلك قال فهل انتم
منتظري حتى ادرك الظعاين قلنا نعم فمكث مليا كوكا قال فادرك الظعاين فقال اسلمي حديثي قبل
نفاد العيش فقال الاخرى اسلم عشرا او تسعا وترا وثمانيا تترى ثم قال اتدرون ما طالبتكم به
بحلية او ادركنا بالحق انه لم يكد حقا ان يؤول عاشق بتكلف ادلاج السري والوداع فلا ذنب
لي قد قلت اذا هلنا معا اثنتي بوصل قبل لمدري الصفايق ايتس بوصل قبل ان يشط النوى
ويناي الامير بالحبيب المفارق قال ثم رجع الينا فقال شانكم فقدمناه فضربناه عنقه واخذنا
الاخرى من هودجها امراة ادملا خمصا فبنات فجنت عليه حتى ماتت لم يسم لنا ابن عصام غير
عمر الشيباني فانه قال عبد الله بن عصام عن ابيه رواه يزيد النحوي عن عكرمة عن ابن عباس
وزاد فقال صلى الله عليه وسلم اما كان فيكم رجل رحيم عصمة بن قيس السلمي وقيل الهوني
كان اسمه عصية فسماه رسول الله صلى الله عليه وسلم عصمة نا عبد الله بن محمد بن جعفر
نا محمد بن احمد بن راشد نا ابو شرحبيل ابن اخي ابي اليمان نا ابو اليمان نا اسماعيل بن عياش عن
الزهري بن راشد ان عصمة بن قيس السلمي كان اسمه عصية فغير النبي صلى الله عليه وسلم اسمه وسماه
عصمة نا عبد الله بن محمد نا ابو بكر بن ابي عاصم نا الحوطي نا اسماعيل بن عياش نا صفوان بن
عمرو عن الزهري بن عبد الله عن عصمة بن قيس السلمي صاحب النبي صلى الله عليه وسلم انه كان
يتعوذ بالله من فتنة المشرق وقيل له بكيف فتنة المغرب قال تلك اعظم واعظم نا عبد الله بن

محمد نا ابو بكر بن ابي عاصم نا الموطي نا ابي عياش عن مهدي بن عثمان عن الزهري بن عبد الله
عن عصمة بن قيس صاحب رسول الله صلى الله عليه وسلم انه كان يتعوذ بالله في صلوته
من فتنة المغرب عصمة وقيل عصمة شهد بدرا من بني اسد بن خزيمة حليف بني مازن
بن النجار نا فاروق نا زياد بن الخليل نا ابراهيم بن المنذر نا محمد بن فليح نا موسى بن عقبة عن
ابن شهاب في تسمية من شهد بدرا من الانصار من بني مازن بن النجار عصمة حليفهم من
بني اسد بن خزيمة نا نجيب بن الحسن نا محمد بن يحيى نا احمد بن محمد نا ابراهيم بن سعد
عن محمد بن اسحق في تسمية من شهد بدرا من بني مازن بن النجار عصمة حليفهم من بني اسد بن
خزيمة عصمة بن مدرك ذكره بعض المتاخرين وقال ذكر في الصحابة ولا يثبت نا خبرنا
احمد بن الحسن بن عتبة الداري فيما كتب الي نا يحيى بن عثمن نا نعيم بن حماد عن زاجر بن
الصلت عن سطام بن عبيد عن عصمة بن مدرك عن النبي صلى الله عليه وسلم انه كره القصر
في النفس عقبة بن عمرو الانصاري وهو ابن ثعلبة بن سيرة وقيل ابن السيرة بن عسيرة
بن جدارة بن عوف بن الحرث بن الخزرج يكنى ابا مسعود يعرف بالبدري نسبا اهل الكوفة
الى انه بدري ولم يدركه اهل المدينة في البدريين شهد العقبة استخلفه علي في محنجه الى
صفين على الكوفة روى عنه عبد الله بن يزيد الخطمي وابو وائل وعلقمة بن قيس بن
ابي حازم وابو معمر واوس بن ضمعج وابو عمرو الشيباني ومسروق وربعي بن حراش وعمرو بن
ميمون نا سليمن بن احمد نا محمد بن عمرو بن خالد نا ابي نا ابن لهيعة عن ابي الاسود عن
عروة في تسمية من شهد العقبة بيعة رسول الله صلى الله عليه وسلم من الانصار من
بني الحارث بن الخزرج عقبة بن عمرو بن ثعلبة بن سيرة بن عسيرة بن جدارة بن عوف
بن الحرث بن الخزرج وهو ابو مسعود وكان احدث من شهد العقبة ثم شهد بدرا نا عبد
الله بن جعفر نا يونس بن حبيب نا ابو داود ح ونا فاروق الخطابي نا ابو مسلم الكشي نا سليمن
بن حرب وعمرو بن مرزوق قالوا نا شعبة عن عدي بن ثابت سمعت عبد الله بن يزيد
يحدث عن ابي مسعود البدري ان رسول الله صلى الله عليه وسلم قال اذا انفق الرجل على
اهله نفقة يحتسبها فهي له صدقة قلنا عن النبي صلى الله عليه وسلم قال عن النبي صلى الله
عليه وسلم نا ابو بكر بن خلاد نا محمد بن الفرج نا عبيد الله بن موسى نا الاعمش عن عمارة
عن ابي معمر عن ابي مسعود قال قال رسول الله صلى الله عليه وسلم لا يجزي صلوة لا يقيم
الرجل صلبه في الركوع والسجود رواه الثوري وشعبة وزائدة وابن عيينة وابو عوانة
في اخرين عن الاعمش ورواه عبد الرحمن بن حميد الرواسي عن عمارة مثله نا محمد بن

احمد بن الحسن نا بشر بن موسى نا خلاد بن يحيى نا فطر بن خليفة عن اسماعيل بن رجاء عن
اوس بن ضمعج قال سمعت ابا مسعود الانصاري يقول قال رسول الله صلى الله عليه وسلم ليؤمكم
اقراؤكم لكتاب الله فان كانت القراءة واحدة فليؤمكم اعلمكم بالسنة فان كانت السنة واحدة
فليؤمكم اقدمكم سنا ولا يؤم الرجل في بيته ولا يجلس على تكرمته الا باذنه ٥ رواه الثوري عن
فطر والاعمش عن اسماعيل ٥ ورواه عن اسماعيل الاعمش وشعبة والسعودي ومحمد بن
جحادة وادريس الاودي وحجاج بن ارطاة وزيد بن ابي انيسة ٥ ورواه اسماعيل السدي
عن اوس مثله ٥ نا محمد بن جعفر بن الهيثم نا جعفر بن محمد الصايغ نا محمد بن سابق نا مسعر
عن ابي قيس عن عمرو بن ميمون الاودي عن ابي مسعود الانصاري عن رسول الله
صلى الله عليه وسلم قال لا يعجز احدكم او يغلب ان يقرأ كل ليلة ثلث القرآن قال فكانه ثقل
عليهم فقال الله الواحد الصمد لم يلد ولم يولد ولم يكن له كفوا احد ثلث القرآن ٥ رواه عن
ابي قيس الثوري وشعبة ومحمد بن جحادة ٥ نا محمد بن بدر نا بكر بن سهل نا عبد الله بن يوسف
التنيسي نا مالك بن انس عن نعيم بن عبد الله المجمر ان محمد بن عبد الله بن زيد الانصاري
اخبره وعبد الله هو الذي ارى النداء عن ابي مسعود الانصاري انه قال اتانا رسول الله صلى الله
عليه وسلم في مجلس سعد بن عبادة فقال له بشير بن سعد امرنا الله ان نصلي عليك يا رسول الله
فكيف نصلي عليك قال فسكت رسول الله صلى الله عليه وسلم حتى تمنينا انه لم يسأله قال قولوا اللهم
صل على محمد وعلى آل محمد كما صليت على ابراهيم وعلى آل ابراهيم وبارك على محمد وعلى آل محمد كما باركت
على ابراهيم انك حميد مجيد ٥ رواه عبد الرزاق والناس على مالك مثله ٥ عقبة بن عامر بن عبس
بن عمرو بن عدي بن عمرو بن رفاعة بن موهبة بن عدي بن غنم بن الربعة بن راشد بن قيس بن
جهينة يكنى ابا حماد سكن مصر وقيل ابو اسد وقيل ابو عمرو وقيل ابو عبس وولي الخديعة لمعوية بعد
موت عتبة بن ابي سفين توفي بمصر لخمس خلافة معوية سنة ثمان وخمسين كان يخضب بالسواد
وكان شاعرا ٥ روى عنه من الصحابة ابو امامة الباهلي وعبد الله بن عباس وابو ايوب الانصاري
ونعيم بن همار الغطفاني ٥ وحدث عنه ابو الخير وعلي بن رباح وابو قبيل المعافري ومشرح بن هاعان
وابو عشانة وعبد الرحمن بن شماسة واسلم التجيبي ودخين الحجري واياس بن عامر وسعيد بن المسيب
نا سليمن بن احمد نا ابو الزنباع نا يحيى بن بكير حدثني الليث حدثني ابو عشانة انه راى عقبة بن
عامر الجهني يصبغ بالسواد ويقول سوداء اعلاها وثابتي اصولها ٥ قال وكان شاعرا ٥ نا عبد الملك
بن الحسن نا احمد بن ابي عوف نا اسماعيل بن ابي كريمة نا محمد بن سلمة عن ابي عبد الرحيم عن ابي
عبد الملك عن القسم عن ابي امامة عن عقبة بن عامر قال قلت يا رسول الله ما فاتحة الاعمال قال

ان

ان تعطي من حرمك وتصل من قطعك وتعطي من حرمك ٥ رواه عبد الله بن نافع عن علي بن يزيد
عن القسم عن ابي امامة مثله ٥ ورواه معان بن رفاعة عن القسم مثله ٥ نا ابو بكر بن خلاد نا احمد بن
ابراهيم بن عثمان نا يحيى بن بكير نا الليث بن سعد عن يزيد بن ابي حبيب عن ابي الخير عن عقبة بن
عامر ان رسول الله صلى الله عليه وسلم قال ان احق الشروط ان يوفى به ما استحللتم به الفروج ٥
رواه عبد الحميد بن جعفر عن يزيد ونا عبد الله بن جعفر نا ابو مسعود احمد بن الفرات نا ابو انيسة
ح ونا حبيب بن الحسن نا ابو مسلم الكشي نا ابو عاصم قالا نا عبد الحميد بن جعفر عن يزيد بن ابي
حبيب عن مرثد بن عبد الله اليزني عن عقبة بن عامر قال قال رسول الله صلى الله عليه
وسلم ان احق الشروط ان يوفى به ما استحللتم به الفروج ٥ رواه ابن لهيعة وموسى بن ايوب
وسعيد بن ابي ايوب وابراهيم بن يزيد عن يزيد بن ابي حبيب مثله ٥ ورواه زيد بن ابي
انيسة عن ابي الخير مرثد مثله ٥ نا محمد بن احمد بن الحسن نا بشر بن موسى نا يحيى بن ايوب
السيلحيني نا ابن لهيعة عن كعب يعني بن علقمة عن ابي الخير عن عقبة بن عامر الجهني قال قال
رسول الله صلى الله عليه وسلم كفارة النذر كفارة اليمين ٥ رواه عمرو بن الحارث وعمرة وابي
المغيرة بن شعبة عن كعب مثله ٥ ورواه عبد الله بن بشر عن ابن شماسة عن ابي الخير مثله ٥ نا سليمن
بن احمد نا ابو الزنباع نا سعيد بن عفير نا ابن لهيعة عن معروف بن سويد الولاني عن ابي
عشانة المعافري قال سمعت عقبة بن عامر يقول على المنبر قدم رسول الله صلى الله عليه
وسلم المدينة وانا في غنم لي ارعاها فتركتها وذهبت اليه فقلت شيئا يعني يا رسول الله فقال ممن
انت فاخبرته فقال ايها احب اليك اربعة هجرة او بيعة اعرابية فقال قلت بيعة هجرة فبايعني ثم قال
يوما رسول الله صلى الله عليه وسلم من حاضنا من بعد فليتم فقمت فقال اقعد ثم قال من هاهنا
من معد فقمت فقال اقعد ثم قالها الثالث فقمت فقال اقعد فقلت غني يا رسول الله فقال
اتم في قضاعة بن مالك بن حمير ٥ ورواه المفضل بن فضالة وابن وهب وحلاد بن حازم
عن ابن لهيعة مثله ٥ ورواه يحيى بن ايوب عن ابن لهيعة عن الربيع بن سبرة عن عمرو بن مرة الجهني مثله
وقال بشر بن اشرس عن ابن لهيعة عن الربيع بن سبرة عن ابيه عن عمرو بن مرة الجهني وهو ابن
ابي عشانة يحيى بن يومن ٥ وروى ابن لهيعة عن ابي عشانة سبعة احاديث ٥ نا ابو عمرو بن
حمدان نا الحسن بن سفين نا قتيبة بن سعيد نا ابن لهيعة عن ابي عشانة عن عقبة بن عامر
قال قال رسول الله صلى الله عليه وسلم لا تكرهوا البنات فانهن المونسات الغاليات ٥ نا محمد بن
احمد بن الحسن نا بشر بن موسى نا يحيى بن يحيى نا ابن لهيعة عن مشرح بن هاعان عن
عقبة بن عامر قال قلت يا رسول الله افضلت سورة الحج بسجدتين قال نعم فان لم تسجدهما

فلا تقرأها ه نا محمد بن احمد بن حمدان نا الحسن بن سفين نا قتيبة بن سعيد نا ابن لهيعة عن رزق الثقفي
عن عبد الرحمن بن شماسة عن عقبة ان رسول الله صلى الله عليه وسلم قال من لم يقبل رخصة الله كان
عليه من الاثم مثل جبال عرفات ه عقبة بن الحرث بن عامر بن نوفل بن عبد مناف ابو سروعة حليف
خزاعية سكن مكة ثم مدينة عند ابن ابي مليكة وعبيد بن ابي مريم شرب هو وعبد الرحمن بن عمر الخمر بمصر ه
نا ابو بكر بن خلاد نا الحرث بن ابي اسامة نا عبد الوهاب بن عطا اخبرنا ابن جريج عن عبد الله بن
ابي مليكة عن عقبة بن الحرث بن عامر انه تزوج ام يحيى بنت ابي اهاب فدخلت عليهم سوداء
فقالت انها ارضعتهما جميعا فنهاه عاصم ه رواه هوذة بن خليفة عن ابن جريج ه نا احمد بن
يوسف نا الحارث بن ابي اسامة نا هوذة بن خليفة نا ابن جريج سمعت ابن ابي مليكة يقول
حدثني عقبة بن الحرث فذكر مثله ه نا سليمن بن احمد نا الشيخ اخبرنا عبد الرزاق اخبرنا ابن جريج
اخبرني ابن ابي مليكة ان عقبة بن الحرث مثله ه ورواه ايوب السختياني عن ابن ابي مليكة
عن عبيد بن ابي مريم عن عقبة قال اتي ابن ابي مليكة ثم اتيت انا عقبة فحدثني به ه ورواه اسماعيل
بن امية وايوب بن موسى عن ابن ابي مليكة عن عقبة ه ورواه عيسى بن يونس عن عمر بن
سعيد بن ابي حسين نا ابن ابي مليكة حدثني عقبة وقال كيف وقد قيل ه ورواه الثوري عن
عبد الله بن عبد الرحمن بن ابي حسين عن ابن ابي مليكة عن عقبة نحوه ه عقبة بن مالك
الليثي يعد في البصريين حديثه عند بشر بن علم الليثي ه نا ابو بكر بن خلاد نا الحارث بن ابي اسامة
نا ابو النضر هاشم بن القاسم ونا محمد بن احمد بن الحسن نا بشر بن موسى نا ابو عبد الرحمن المقرئ ونا
سليمن بن احمد الطبراني نا عمر بن الخطاب نا ابو نعيم قالوا نا سليمن بن المغيرة عن حميد بن هلال قال انا ابي
ابو العالية انا وصاحب لي فقال لنا هلما فانتما اشب سنا مني واوعى للحديث مني فانطلق بنا حتى اتى
بشر بن علم الليثي فقال احدثك حديثا حدثنا عقبة بن مالك الليثي قال بعث النبي صلى الله
عليه وسلم سرية فاغارت على قوم فشد رجل غافل من القوم على رجل من السرية معه سيف فسلمه
فقال اني مسلم فلم ينظر فيما قال فضربه فقتله فقال فبلغني الحديث الى رسول الله صلى الله عليه
وسلم فقال فيه قولا شديدا بلغ القاتل فقال فبينا رسول الله صلى الله عليه وسلم يخطب اذ قال القاتل
يا رسول الله ما قال الذي قال الا تعوذا من القتل قال فاعرض عنه النبي صلى الله عليه وسلم وعن
من قبله من الناس قال ثم اتاه الثانية قال الثانية يا رسول الله ما قال الذي قال الا تعوذا من
القتل فاعرض عنه النبي صلى الله عليه وسلم وعن من قبله من الناس واخذ في خطبته ثم لم
يصبر فقال يا رسول الله والله ما قال الذي قال الا تعوذا بالله من القتل فاقبل عليه رسول
الله صلى الله عليه وسلم يعرف المساءة في وجهه ثم قال ان الله ابى علي لمن قتل مؤمنا فلم يقتله

رواه

رواه حماد بن سلمة عن يونس بن عبيد عن حميد بن هلال عن بشير عن عقبة نحوه ه ورواه
صالح بن حاتم بن وردان عن يزيد بن زريع عن يونس بن عبيد عن حميد نحوه ه عقبة بن
وهب بن ربيعة بن اسد بن صهيب بن مالك بن كثير بن غنم بن دودان بن اسد بن خزيمة
الاسدي اخو شجاع بن وهب يكنى ابا سنان بن وهب من بني غنم بن دودان شهد بدرا هاجر
الى المدينة مع رسول الله صلى الله عليه وسلم نا فاروق الخطابي نا زياد بن الخليل نا ابراهيم
بن المنذر نا محمد بن فليح نا موسى بن عقبة عن ابن شهاب في تسمية من شهد بدرا ابو سفيان
بن وهب اخو شجاع ه نا حبيب بن الحسن نا محمد بن عمرو نا احمد بن محمد بن ايوب نا ابراهيم
بن سعد عن محمد بن اسحق قال تتابع المهاجرون يقدمون المدينة ارسالا فكان بنو
غنم بن دودان اهل الاسلام وقد اوجعوا الى المدينة مع رسول الله صلى الله عليه وسلم
جرحة منهم شجاع وعقبة ابنا وهب قال محمد بن اسحق في حديثه عن محمد بن ابي محمد عن
سعيد بن جبير او عكرمة عن ابن عباس قال لما كلم رسول الله صلى الله عليه وسلم اليهود
وحذرهم فقمت فقالوا ما تخوفنا يا محمد نحن والله ابناء الله واحباؤه كقول النصارى
فانزل الله فيهم وقالت اليهود والنصارى نحن ابناء الله واحباؤه الاية دعاهم رسول الله
صلى الله عليه وسلم اليهود الى الاسلام ورغبهم فيه وحذرهم غير الله وعقوبته فابوا
عليه وكفروا بما جاء به فقال لهم معاذ بن جبل وسعد بن عبادة وعقبة بن وهب يا معشر
يهود اتقوا الله والله انكم لتعلمون انه رسول الله ولقد كنتم تذكرونه لنا قبل مبعثه وتصفونه
لنا بصفته ه وقال محمد بن اسحق في تسمية من شهد بدرا من المهاجرين من بني اسد بن
خزيمة حلفاء بني امية شجاع بن وهب واخوه عقبة بن وهب بن ربيعة بن اسد بن صهيب
بن مالك بن كثير بن غنم بن دودان بن اسد بن خزيمة ه عقبة بن عامر الجهني حديثه عند سهل
زيد بن اسلم نا ابو بكر بن خلاد نا محمد بن احمد بن نصر الترمذي نا محمد بن عبد الوهاب الازدي نا مروان
بن يحيى حدثني زيد بن عبد الرحمن بن زيد بن اسلم عن ابيه عن جده زيد بن اسلم عن عقبة بن عامر
الجهني قال جئت رسول الله صلى الله عليه وسلم بابي وهو غلام حدث السن فقلت بابي انت
وامي علم ابني دعوات يدعو الله بهن وخفف عليه فقال اجلس يا غلام فاجلسه الي جنبه
وقال قل يا غلام اللهم اني اسألك صدقا في ايمان وايمانا في حسن خلق وصلاحا يتبعه
نجاح قال الغلام زدني بابي انت وامي فاعادها عليه حتى قال الغلام فزعمته ه عقبة
ابو عبد الرحمن الجهني ه نا سليمن بن احمد وعبد الله بن محمد بن جعفر قالا نا محمد بن يحيى بن
مندة نا ابو مروان العثماني نا نافع بن حبيش وكان قد بلغ مائة واثنتي عشرة سنة عن

عبد الرحمن بن عقبة عن ابيه عقبة وكان اصابه سهم مع النبي صلى الله عليه وسلم سمعت النبي صلى الله عليه
وسلم يقول لا يدخل الناس رايي وكراي من رايي ومن راي من راني ثلاثا عقبة بن
رافع وقيل هو عصمة بن نافع بن عبد القيس بن لقيط بن عامر بن امية بن الحارث بن غنم
بن الفهر القرشي شهد فتح مصر وولي امرة على المغرب واستشهد بافريقية وبنى قيروان
افريقية وانزلها المسلمين قتلته البربر بالمغرب سنة ثلث وستين وولد بها فيما قال بعض المتاخرين
عن ابي سعيد بن عبد الاعلى روى عنه انس بن مالك وعمار بن سعد وابنه مرة وعلي بن
رباح ثنا ابو بكر بن خلاد نا الحارث بن ابي اسامة نا سليمن بن حرب نا حماد بن سلمة عن ثابت
عن انس ح ونا علي بن مرون نا موسى بن هرون نا ابراهيم بن الجراح نا حماد بن سلمة عن
ثابت عن انس ان النبي صلى الله عليه وسلم قال رايت فيما يرى النايم كانا في دار عقبة بن رافع
فاتينا في دار عقبة بن رافع فاتينا برطب ابن طاب فاولت ان الرفعة لنا في الدنيا والعاقبة
في الاخرة وان ديننا قد طاب وفي رواية المتاخر عقبة بن نافع بالنون وهو تصحيف
من بعض النقلة لانه رافع ولذلك قال الرفعة لنا نافعا بن رفع لا بنافع فاخرج عنه ما
حدثناه سليمن بن احمد نا بكر بن سهل نا شعيب بن حرب عن ابن لهيعة عن خالد بن يزيد
عن عمار بن سعد التجيبي ان عقبة لما حضرته الوفاة وقال يا بني اهلك عني ثلث فاحفظوا
لا تقتلوا للحديث عن رسول الله صلى الله عليه وسلم الا من ثقة ولا تدينوا وان لبستم
العباء ولا تكتبوا شعرا تشغلوا به قلوبكم عن القران ذكره من حديث زيد
بن الحباب عن ابن لهيعة وقال عقبة بن نافع القرشي ونا سليمن في اخبار عقبة
بن عامر نا ابو عمرو بن حمدان نا الحسن بن سفين نا سفين بن وكيع نا ابن وهب
عن ابن لهيعة عن عمارة بن غزية عن علم بن عمرو بن قتادة عن محمود بن لبيد عن عقبة
بن رافع قال قال رسول الله صلى الله عليه وسلم ان الله اذا احب عبدا حماه الدنيا كما يحمي
احدكم مريضه الماء يشفي ذكره عقبة ابو عبد الرحمن مولى جبر بن عتيك الانصاري شهد
احدا مع مولاه ذكره نا محمد بن يحيى نا محمد بن عبد الله الحضرمي نا مصعب بن عمرو نا يونس بن
بكير نا ابن اسحق حدثني داود بن حصين عن عقبة عن عبد الرحمن بن عقبة مولى جبر بن عتيك
قال شهدت احدا مع مولاي فضربت رجلا من المشركين فلما قتلته قلت خذها وانا
ابن على الانصاري فبلغت النبي صلى الله عليه وسلم فقال الا قلت خذها من وانا ابن على الانصاري
فان مولى القوم منهم ذكره ابن بكير عن داود بن حصين فقال عن عبد
الرحمن بن ابي عقبة عن ابي عقبة مثله ورواه محمد بن العلا عن داود عن عقبة

عبد الرحمن بن

ابي عبد الرحمن عن ابيه عقبة ابو سعد الزرقي سمع النبي صلى الله عليه وسلم ذكره بعض المتاخرين
نا محمد بن هرون بن احمد البرجاني نا العباس بن الفضل بن شاذان نا رسته نا ابو عامر العقدي
نا زهير بن محمد عن موسى بن جبير عن سعد بن عقبة الزرقي ان اباه عقبة سمع النبي
صلى الله عليه وسلم انه قال ثلث اقسم عليهن قالوا وما هن يا رسول الله ثم ذكر الحديث ه عياض
بن غنم الفهري وقيل الاشعري سكن الشام وهو عياض بن غنم بن زهير بن ابي شداد بن ربيعة
بن هلال بن اهيب بن ضبة بن الحرث بن فهر بن مالك بن النضر بن كنانة ما اسلم قبل الحديبية
وكان بالشام مع ابي عبيدة بن الجراح فلما حضرت ابا عبيدة الوفاة فوض اليه
عمله وكلامه ما كان اليه فاقره عمر بن الخطاب على عمله حتى مات وكان عياض صالحا سمحا
مات يوم مات وليس له مال ولا عليه دين لاحد توفي بالشام سنة عشرين وهو ابن ستين
سنة ه نا بذلك سليمن بن احمد نا عبد الله بن محمد اليزيدي نا محمد بن سعد عن الواقدي ه
وقيل كان عياض ابن امراة ابي عبيدة بن الجراح ه نا سليمن بن احمد نا اسحق بن ابراهيم عن
عبد الرزاق عن معمر عن الزهري قال تزوج ابو عبيدة بن الجراح واستخلف عمر عياض بن
غنم الفهري ه نا عبد الله بن محمد نا ابو بكر بن ابي علي نا الحلي نا اسماعيل بن عيسى قال كان
يقال له يعني لعياض بن غنم زاد الراكب يطعم الناس زاد ركوانه فقدم لم يعره ه نا محمد بن علي
نا الحسين بن محمد بن حماد نا عبد الوهاب بن الضحاك نا اسماعيل بن عياش عن صفوان بن زرعة
عن شريح بن عبيد قال قال جبير بن نفير لغدة عياض بن غنم صاحب الجراحين فقد قدم عليه
هشام بن حكيم فاغلظ له القول حتى غضب ثم سكت ليلتي فاتاه هشام فاعتذر اليه قال هشام
لعياض انه سمع رسول الله صلى الله عليه وسلم يقول من اشد الناس عذابا اشدهم على الناس فقال
عياض لهشام قد سمعنا ما سمعت ورايينا ما رايت اولم تسمع رسول الله صلى الله عليه وسلم يقول
من اراد ان ينصح لذي سلطان بامر فلا يبده علانية ولكن ليلقه فيخلو به فان قبل منه
فذاك والا فقد كان ادى الذي عليه وانك يا هشام لانت الجري الذي تجتري على سلطان
فهو حسبك ان يقتلك السلطان فتكون قتيل سلطان ه رواه بدر عن صفوان بن
عمرو عن شريح عن جبير ه ورواه الزبيدي عن الفضل بن فضالة عن ابن عايذ عن
جبير بن نفير ورواه الزهري عن عروة بن الزبير عن عياض بن غنم ه نا محمد بن علان
نا الحسين بن الاحوص نا محمد بن اسحق البلخي نا ابن المبارك نا يونس عن الزهري عن عروة
بن الزبير عن عياض بن غنم انه رأى بنيطا الشمسون في الجزية فقال لعامله لهم اني سمعت رسول
الله صلى الله عليه وسلم يقول ان الله يعذب الذين يعذبون الناس في الدنيا ورواه الليث بن سعد

عن يونس ٥ نا ابو بكر احمد بن السندي نا احمد بن يحيى الحلواني نا عبيد الله بن عمر نا عمرو بن الوليد الاغضف
حدثني معوية بن يحيى حدثني يزيد بن جابر عن جبير بن نفير عن عياض بن غنم قال قال لي رسول
الله صلى الله عليه وسلم يا عياض لا تزوجن عجوزا ولا عاقرا فاني مكاثر ٥ رواه داهر بن نوح
عن عمرو بن الوليد مثله وقال يحيى بن جابر عن جبير ٥ عياض بن حمار المجاشعي سكن البصرة لقي النبي
صلى الله عليه وسلم بمكة حديثه عند مطرف والحسن ٥ نا سليمن بن احمد نا احمد بن عبد الرحيم البرقي
نا عبد الملك بن هشام عن ابي عبيدة معمر بن المثنى نا عياض بن حماد بن عرفجة بن ناجية بن سفين
بن مجاشع ويقال ابن ناجية بن عقال بن سفين ٥ نا عبد الله بن جعفر نا يونس بن حبيب نا ابو
داود نا شعبة نا عمران القطان وهمام عن قتادة قال عمران عن مطرف بن عبد الله بن
الشخير عن عياض قال همام عن يزيد بن عبد الله بن الشخير عن عياض بن حماد قال قلت يا رسول
الله الرجل من قومي يشتمني وهو دوني فقال رسول الله صلى الله عليه وسلم المستبان شيطانان
تهاتران وينكاذبان فما قالا فهو على البادي حتى يعتدي المظلوم ٥ رواه يحيى بن ايوب عن
سعيد بن ابي عروبة عن قتادة عن مطرف عن عياض مثله ٥ ورواه غير ابي داود عن
عمران عن قتادة عن يزيد كرواية همام عنه ٥ نا ابو بكر بن خلاد نا المقرئ بن ابي سلمة نا
عبد الوهاب بن عطا وسعيد بن عامر قالا نا ابن عون عن الحسن قال كان بني عياض
بن حمار وبين النبي صلى الله عليه وسلم خلطة قبل الاسلام قال فاهدى الى النبي صلى الله عليه وسلم
هدية فقال اسلمت يا عياض قال لا قال ان الله حرم علينا زبد المشركين ٥ قال الحسن الزبد الزهو
لفظ عبد الوهاب ٥ رواه ابو التياح ومطر الوراق واشعث الحداني واسماعيل بن مسلم
في اخرين عن الحسن نحوه ٥ ورواه قتادة عن يزيد بن عبد الله عن عياض مثله شاذ
فاروق وحبيب قالا نا ابو مسلم الكشي نا عمرو بن مرزوق نا عمران القطان عن قتادة
عن يزيد بن عبد الله عن عياض بن حمار اهديت الى رسول الله صلى الله عليه وسلم ناقة او
قال هدية فقال اسلمت قلت لا قال اني نهيت عن زبد المشركين ٥ نا فاروق نا ابو مسلم
الكشي نا ابو عمر الحوضي نا همام نا قتادة عن العلاء بن زياد حدثني يزيد اخو مطرف ورجلان
اخران بني همام اسماهما ان مطرفا حدثهم ان عياض بن حمار حدثه انه سمع النبي صلى الله عليه وسلم
يقول في خطبته فيما حكى عن ربه ان الله امرني ان اعلمكم ما جهلتم مما علمني يومي هذا الحديث ٥ رواه
شعبة وهشام ومعمر عن قتادة عن مطرف عن عياض ٥ ورواه محمد بن اسحق عن ثور بن يزيد
عن يحيى بن جابر عن عبد الرحمن بن عايذ الازدي عن عياض ٥ نا عبد الله بن جعفر نا
يونس بن حبيب نا ابو داود نا شعبة سمعت خالدا الحذاء يحدث عن يزيد بن عبد الله الشخير

عن

عن مطرف بن عبد الله عن عياض بن حمار عن النبي صلى الله عليه وسلم قال من التقط لقطة فليشهد
ذوي عدل او ذا عدل ولا يكتم ولا يغيب فان جاء صاحبها فهو احق بها والا فهو مال الله يؤتيه
من يشاء ٥ رواه حماد بن سلمة واسماعيل بن علية وخالد بن عبد الله وعبد الوهاب الثقفي عن
خالد الحذاء مثله ورواه حماد بن زيد عن ايوب عن ابي العلاء عن عياض ٥ عياض بن عبد الله
ابو عبد الله الثقفي حديثه عند عبد الله بن عبد الرحمن بن يحيى الطائفي ٥ نا محمد بن محمد نا محمد
بن عبد الله الحضرمي نا محمد بن موسى نا الضحاك بن مخلد نا عبد الرحمن بن يحيى الطائفي حدثني
عبد الله بن عياض عن ابيه قال كنت عند النبي صلى الله عليه وسلم جالسا فاتاه رجل بسقاء من عسل
فقال ما هذا قال اهديناه لك قال فقبله منه رسول الله صلى الله عليه وسلم قال ان رسول الله اهدى شيء
قال فما لي لو كتب له كتابا هنا عبد الله بن محمد نا ابو بكر بن ابي علي نا الحسن بن علي نا ابو عاصم
عن ابن يحيى الثقفي ان عبد الله بن عياض حدثه عن ابيه قال خرج رسول الله صلى الله عليه وسلم
الى هوازن في اثني عشر الفا فقتل من اهل الطائف مثل ما قتل من قريش يوم بدر ثم اخذ رسول الله
صلى الله عليه وسلم بطائفة من بهائمهم فرمى بها في وجوههم فانهزموا عياض عمرو الاشعري سكن الكوفة
حديثه عن الشعبي وسماك ٥ نا محمد بن احمد بن الحسن نا محمد بن عثمن بن ابي شيبة نا ابي نا جرير
عن مغيرة عن الشعبي عن عياض الاشعري انه شهد عيدا فقال ملي الا ارام يقلسون كما كان
النبي صلى الله عليه وسلم يصنع او يفعل ٥ ورواه شريك نا الطلحي نا اسويد بن سعيد نا شريك
عن مغيرة عن عياض قال شهد عياض الاشعري عيدا بالانبار فقال ملي الا ارام يقلسون
كما كانا نفعل على عهد رسول الله صلى الله عليه وسلم قال سويد التقليس ضرب الرقبة ٥ نا سليمن
بن احمد نا احمد بن عمرو القطراني نا سليمن بن حرب ح ونا ابو احمد نا ابو حليفة نا الفريابي
قالا نا شعبة عن سماك بن حرب عن عياض الاشعري قال لما نزلت هذه الاية فسوف يأتي الله
بقوم يحبهم ويحبونه قال رسول الله صلى الله عليه وسلم هم قوم هذا يعني ابا موسى الاشعري
رواه ابن ادريس الاودي عن شعبة ٥ عياض الانصاري نا ابو بكر الطلحي نا محمد بن عبد
الله الحضرمي نا عبيد بن يعيش نا محمد بن القسم الاسدي عن عبيدة الحذاء عن عبد الملك
بن عمير عن عبد الرحمن عن عياض الانصاري وكانت صحبة قال قال رسول الله صلى الله
عليه وسلم احفظوني في اصحابي واصهاري فمن حفظني فيهم حفظ امره ومن الذي لم يحفظني
ومن الحفظني فيهم تخلى الله منه ومن تخلى الله منه اوشك ان يأخذه ٥ نا محمد بن محمد نا
الحضرمي نا عبيد بن يعيش ومحمد بن عثمن الواسطي نا محمد بن القسم نا عبيدة الحذاء عن عبد
الملك بن عبد الرحمن عن عياض مثله ٥ ورواه عكرمة بن ابراهيم الازدي عن عبد الملك بن عمير

من عياض الانصاري وكانت له صحبة ان رسول الله صلى الله عليه وسلم قال مسلمة نا ابراهيم بن
عبد الله نا صالح بن ابي الاخضر نا حاجب بن سليمن نا يعقوب بن اسحق نا عبيدة نا عبد الملك
بن عبد الرحمن الانصاري عن عياض الانصاري قال قال رسول الله صلى الله عليه وسلم لا اله
الا الله كلمة على الله كريمة ولها من الله مكان وهي كلمة سبحت وتبرك فمن قالها صادقا ادخله
الله الجنة ومن قالها كاذبا احقنت دمه واحرزت ماله ولقي الله عز وجل فحاسبه ورواه ابو
بن شبيب عن عبيدة عن عبد الملك بن عمير عن عياض مسندا عياض بن زيد العدوي ذكره
سليمن بن احمد في معجمه نا سليمن بن احمد نا حاجب بن عمران نا سليمن بن داود المنقري نا
عفان بن عمر عن النهاس بن قهم ومحمد بن سعيد عن ابي شيخ الاذاري حدثني رجل من عبد
القيس يقال له عياض انه سمع النبي صلى الله عليه وسلم يقول عليكم بذكر الله وصلوا صلوتكم
في اول وقتها فان الله عز وجل يضاعف لكم عياض بن عبد الله بن ابي ذباب المزني ذكره
بعض المتاخرين ه اخبرناه عن احمد بن الحسن بن عنبة نا ابو الزنباع نا احمد بن ابي بكر نا المغيرة
بن عبد الرحمن عن الحميد بن عبد الرحمن عن الحرث بن عبد الرحمن بن ابي ذباب عن عمه
عياض بن عبد الله بن ابي ذباب قال خرجت مع رسول الله صلى الله عليه وسلم حتى دخل المسجد
يصلي فقام رجل يصلي اصلوة النبي صلى الله عليه وسلم ثم ذكر الحديث ه عياض
بن مرثد العامري مختلف في صحبته ذكره سليمن في المعجم نا ابو احمد الجرجاني وسليمن بن احمد
قالا نا ابن خليفة نا ابو الوليد نا شعبة اخبرني علي بن كليب سمعت عياض بن مرثد او مرثد
بن عياض العامري يحدث رجلا انه سال النبي صلى الله عليه وسلم عن عمل يدخله الجنة فقال
هل من والديك احد حي قال لا سالته ثلاثا قال اسق الماء اهله اليهم اذا غابوا وافهم اياهم
اذا حضروا وله عياض بن الحرث التميمي راى النبي صلى الله عليه وسلم يوم احد وقد قتل بحمزة
روى حديثه الواقدي عن عبد الرحمن بن عبد العزيز عن محمد بن ابراهيم بن الحرث عن عمه
عياض بن الحرث ذكره بعض المتاخرين ولم يزد عليه ه عياض بن سعد بن جبير بن عوف
الازدي الجرمي شهد فتح مصر له ذكر ولا يعرف له رواية حكى لنا عن ابي سعيد بن عبد الاعلى
عكرمة بن ابي جهل ابن هشام بن المغيرة بن عبد الله بن عمير بن مخزوم ه امه ام حكيم
امراة من بني هلال اسلم عام الفتح واستشهد في خلافة عمر بن الخطاب باليرموك وقيل باجنادين
كان اذا اجتهد في اليمين قال والذي نجاني يوم بدر وكان يضع المصحف على وجهه
فيقول لكلام ربي فر يوم الفتح فركب البحر فادركته امراته ام حكيم بنت الحارث بن هشام
بالمهاجر من رسول الله صلى الله عليه وسلم فانصرف معها الى مكة فبايع رسول الله صلى الله

عليه

عليه وسلم على الاسلام ه نا فاروق الخطابي وحبيب بن الحسن قالا نا ابو مسلم الكشي نا ابو حذيفة نا سفين
نا ابي اسحق عن مصعب بن سعد عن عكرمة بن ابي جهل قال اتيت النبي صلى الله عليه وسلم فقال مرحبا
بالراكب المهاجر فقلت والله يا رسول الله لا ادع شيئا انفقت عليك الا انفقت مثله في سبيل الله ه
ورواه بشر بن سلم عن الثوري مسندا ه نا محمد بن احمد بن حمدان نا محمد بن الحسن بن سعيد بن السنان
نا الحسن بن بشر بن سلم نا ابي نا سفين الثوري عن ابي اسحق عن مصعب بن سعد عن عكرمة بن
ابي جهل قال لما قدمت على النبي صلى الله عليه وسلم قال مرحبا بالراكب المهاجر ورواه ابراهيم بن
يوسف بن ابي اسحق عن ابيه عن ابي اسحق عن عامر بن سعد عن عكرمة بن ابي جهل ان النبي صلى الله عليه وسلم
نا عيسى بن حامد الرخجي نا ابي نا جدي نا احمد بن غسان نا شريح بن مسلمة نا ابراهيم بن يوسف بن
ابي اسحق عن ابيه عن ابي اسحق عن عامر بن سعد عن عكرمة بن ابي جهل ان النبي صلى الله عليه وسلم
قال مرحبا بالراكب المهاجر والمسافر ثم قال اسما اقول يا ابي الله قال اشهد ان لا اله الا الله وان محمدا
عبده ورسوله ثم قال ثم ماذا قال تقول اللهم اني اشهد لك اني مهاجر جاهد فقال النبي
صلى الله عليه وسلم ما انت سالتني شيئا اعطيته احدا من الناس الا اعطيتك قال اسالك
مالا ولكن اسالك ان تغفر لي وقال كل نفقة انفقتها لا صدقها عن سبيل الله لبني خالد
بن جرول لا ضعفن ذلك كله عكرمة بن عبد الله الخولاني ذكره بعض المتاخرين في الصحابة وقال
لا يعرف له رواية حكى عن ابي سعيد بن عبد الاعلى انه ممن شهد فتح مصر وله ادراك من اسمه
علقمة بن علقمة بن رشدة البلوي كان ممن بايع تحت الشجرة وشهد فتح مصر حديثه عند زهير بن
قيس البلوي ه نا ابو بكر بن خلاد نا احمد بن ابراهيم بن حمدان نا يحيى بن بكير نا الليث بن سعد عن
يزيد بن ابي حبيب عن سويد بن قيس التجيبي عن زهير بن قيس البلوي عن علقمة بن رشدة البلوي
انه قال بعث رسول الله صلى الله عليه وسلم عمرو بن العاص الى القرين ثم خرج رسول الله صلى الله
عليه وسلم في سرية وفي جنابه فنفس رسول الله صلى الله عليه وسلم استنفث فقال رحم الله
عمرا قال فذاكرنا انسان اسمه عمرو قال ثم نفس ثانية فاستيقظ فقال رحم الله عمرا ثم نفس الثالثة
فقال رحم الله عمرا فقلنا من عمرو يا رسول الله قال عمرو بن العاص قال ولما بلغه قال ذكرته اني
كنت اذا ندبت الناس الى الجهاد فتحاماه من الصدقة فاكثر فاقول من اين لك هذا المال فيقول
من عند الله وصدق عمرو ان لعمرو عند الله خيرا كثيرا قال زهير فلما كانت الفتنة قلت اتبع
هذا الذي قال رسول الله صلى الله عليه وسلم فيه ما قال فلم افارقه هو ورواه ابن وهب عن
الليث ورواه ابن لهيعة عن يزيد ه نا سليمن بن احمد نا المقدام بن داود نا ابو الاسود النضر بن
عبد الجبار نا ابن لهيعة عن يزيد ه علقمة بن فغو المزاعي ابو عبد الله وقيل ابن ابي

الفغوا سكن المدينة تبعة النبي صلى الله عليه وسلم بمال الى ابن سفين بن حرب ليقسمه في فقراء قريش
وكان دليل النبي صلى الله عليه وسلم الى تبوك ٥ نا محمد بن احمد بن الحسن نا محمد بن عثمن بن ابي شيبة
ح ونا محمد بن محمد نا محمد بن عبد الله المخرمي ح ونا اسحق بن احمد بن علي نا ابراهيم بن خالد
قالوا نا محمد بن العلا نا معوية بن هشام عن شيبان عن جابر عن عبد الله بن محمد عن ابي بكر
بن محمد بن عمرو بن حزم عن عبد الله بن علقمة بن فغوا عن ابيه قال كان رسول الله صلى الله
عليه وسلم اذا اراق الماء تكلم فلا يكلمنا ونعلم عليه فلا يكلمنا حتى يأتي اهله فتوضأ بنوءه
للصلوة فقلنا يا رسول الله تكلمك فلا تكلمنا ونسلم عليك ولا ترد علينا حتى نزلت اية الاحزاب
يا ايها الذين امنوا اذا قمتم الى الصلوة ٥ نا محمد بن الحسن البقطي نا الحسن بن ابراهيم
بن فضل الاطرابلسي نا العباس بن اسماعيل البغدادي نا سعيد بن ابي مريم نا ابراهيم بن
ابي يحيى المدني حدثني ابو مروان الكعبي عن جده عبد الله بن علقمة بن الفغوا قال
اسفر رسول الله صلى الله عليه وسلم بالصبح ذات يوم حذاء فقال يا رسول الله لقد كادت
الشمس ان تطلع قال فاذى عليكم لو طلعت وانتم محسنون ٥ علقمة بن ناجية بن
الحرث ابو كلثوم الخزاعي ثم المصطلقي ٥ نا ابو محمد بن حيان نا ابو بكر بن ابي عاصم نا يعقوب
بن حميد نا عيسى بن المنذر بن كلثوم بن علقمة بن ناجية بن الحرث الخزاعي عن جده
عن ابيه علقمة بن ناجية قال بعث النبي رسول الله صلى الله عليه وسلم الوليد بن عقبة
يصدق اموالنا حتى اذا كان قريبا منا رجع فركب الى النبي فسقنا طائفة من صدقاتنا
ونفقات يحملونها فقدم عليهم فاتى النبي صلى الله عليه وسلم فقال يا رسول الله اني اتيت
قوما في جاهليتهم جدبوا القتال ومنعوا الصدقة فلم يغير ذلك النبي صلى الله عليه وسلم من نزل
عليه يا ايها الذين امنوا ان جاءكم فاسق بنبا الاية ٥ رواه يعقوب بن محمد الزهري عن عيسى
بن مريم ٥ وقال عيسى بن المنذر بن كلثوم ٥ نا عبد الله بن محمد نا احمد بن عمرو بن الضحاك نا يعقوب
بن حميد نا عيسى بن المنذر بن كلثوم بن علقمة بن ناجية عن جده كلثوم عن ابيه علقمة
ان النبي صلى الله عليه وسلم قال لهم عام الحديبية حين اسلموا ان من تمام اسلامكم ان تؤدوا زكوة
اموالكم وقال لهم عام الحديبية اني باعث اليكم من يأخذ زكوة اموالكم ٥ علقمة بن الحويرث
الانصاري له صحبة حدث عنه محمد بن مطرف الايلي ٥ نا ابو عمرو بن حمدان نا الحسن بن سفين
ح ونا ابو محمد بن حيان نا ابراهيم بن نائلة ح ونا عبد الله بن محمد نا ابو بكر بن ابي عاصم قالوا نا
خليفة بن خياط نا الفضيل بن سليمن نا محمد بن مطرف حدثني حدثني قال سمعت علقمة بن الحويرث
الانصاري رجلا من اصحاب النبي صلى الله عليه وسلم قال قال النبي صلى الله عليه وسلم زنا العينين النظر

روه فيض بن الوثيق عن فضيل بن سليمن ٥ نا احمد بن بندار نا ابراهيم بن نائلة نا خليفة وقال ابن
الحويرث ٥ علقمة بن سفين بن عبد الله بن ربيعة الثقفي سكن البصرة حديثه عند ابنه سفين بن علقمة
نا سليمن بن احمد نا احمد بن القسم بن مساور الجوهري نا سعيد بن سليمن نا يونس بن بكير عن
ابراهيم بن اسماعيل بن مجمع حدثني عبد الكريم البصري حدثني علقمة بن سفين قال كنت في الوفد
الذين وفدوا على رسول الله صلى الله عليه وسلم فنزلنا بناقة عند دار النضرة فكان بلال يأتينا
بفطرنا في رمضان ونحن مسفرون جدا رواه ابراهيم بن سعد عن محمد بن اسحق عن عيسى
بن عبد الله بن علقمة بن عطية بن سفين بن عبد الله بن ربيعة الثقفي عن بعض وفدهم
وقال زياد البكائي عن محمد بن اسحق عن عيسى عن علقمة بن سفين ٥ وروى حاتم بن اسماعيل
عن الضحاك بن عثمن عن عبد الكريم فقال عن علقمة بن سهيل الثقفي ٥ علقمة الاسلمي يكنى ابا
والد عبد الله ذكر في حديث ابنه عبد الله ٥ نا عبد الله بن جعفر نا يونس بن حبيب نا ابو داود
نا شعبة ح ونا فاروق نا ابو مسلم نا سليمن بن حرب ح ونا ابو الوليد الطيالسي نا شعبة ح ونا
سليمن نا الحسن قال قرأنا على عبد الرزاق عن عبد الله بن كثير عن شعبة قال اخبرني عمرو بن
مرة سمعت عبد الله بن ابي اوفى وكان من اصحاب الشجرة قال كان رسول الله صلى الله عليه وسلم
اذا اتاه قوم بصدقة قال اللهم صل عليهم قال فاتاه ابي بصدقته فقال اللهم صل على آل ابي اوفى
نا عبد الله بن كثير بصري نزل صنعا يروي عن هشام بن يوسف وعبد الرزاق ٥ علقمة
بن علاثة العامري اتى النبي صلى الله عليه وسلم وهو بتبوك بعث به اهل من اليمن بينه وبين علقمة
بن علاثة بن عيينة والاقرع وزيد الخيل ذكر في حديث ابن عمر وابي سعيد وانس كان من
المؤلفة ثم حسن اسلامه فكان من افقه المؤلفة ٥ نا جعفر بن محمد بن عمرو نا ابو حصين
القاضي نا محمد بن عبد الحميد نا قيس عن زهير بن ابي ثابت عن تميم بن عياض سمعت ابن عمر
يقول بينما النبي صلى الله عليه وسلم في مسجده اذ اتاه علقمة بن علاثة فدخل عليه فرحب به
له النبي صلى الله عليه وسلم وامر له بغنيمة هو ياكل اذ جاء بلال يؤذن النبي صلى الله عليه وسلم بالصلوة
فقال النبي صلى الله عليه وسلم يا بلال دعني حتى يفرغ علقمة من سحوره ٥ رواه عمرو بن ابي قيس
عن زهير فقال عن عياض بن تميم وروى موسى بن داود عن قيس بن الربيع عن الاعمش عن
ابي صالح عن ابي سعيد حدثني علقمة بن علاثة قال يا رسول الله اني شيخ كبير واني لا استطيع
ان اتعلم القرآن اكلمت مع النبي صلى الله عليه وسلم رويناه ٥ وروى عن اسماعيل عن قيس
عن علي ٥ نا ابو محمد بن حيان نا ابراهيم بن محمد بن الحسن نا محمد بن اسحق نا حفص بن
مرزوق نا سوار يعني بن مصعب عن اسماعيل بن ابي خالد عن قيس عن علي قال دخل

علقمة بن علاثة على النبي صلى الله عليه وسلم فدعا له براس ه نا محمد بن الفتح نا احمد بن اسحق بن بهلول
نا ابي نا يوسف بن عطية نا ثابت عن انس انه قال جاء شيخ اعرابي الى رسول الله صلى الله عليه وسلم
اسمه علقمة بن علاثة على النبي صلى الله عليه وسلم فقال يا رسول الله اني شيخ كبير واني لا استطيع
ان اتعلم القران ولكني اشهد ان لا اله الا الله وان محمدا عبده ورسوله حسبي انه يغني فلما قفى الشيخ
قال النبي صلى الله عليه وسلم فقه صاحبكم او فقه الرجل ه نا الحسن بن محمد بن كيسان نا اسماعيل
نا علي بن عبد الله نا روح بن عبادة نا علي بن سويد بن حنظلة عن عبد الله بن بريدة عن ابيه قال
اجتمع عند النبي صلى الله عليه وسلم عيينة بن بدر وعلقمة بن علاثة والاقرع بن حابس فذكروا
الحروب والمدن ه علقمة بن الاعور السلمي يعد في المدنيين ذكره في حديث ابن عباس ه نا ابو عمرو بن
حمدان نا الحسن بن سفين نا علي بن سعيد نا ابو عاصم عن ابن جريج عن محمد بن علي بن ركانة عن
عكرمة عن ابن عباس ان رسول الله صلى الله عليه وسلم لم يقنت في الصبح شيئا فوجد رجل يسير في الليل
فلما اذى دار العباس انفلت قال فضحك النبي صلى الله عليه وسلم ه لم يسمه ابن جريج ورواه ابن
اسحق وسمى الرجل ه اخبرنا محمد بن يعقوب في كتابه نا احمد بن عبد الجبار نا يونس بن بكير
عن محمد بن اسحق قال حدثني محمد بن طلحة بن يزيد بن ركانة عن عكرمة عن ابن عباس قال
مضى رسول الله صلى الله عليه وسلم في الخمر الا خبرا لقد غزا غزوة تبوك فمضى حتى
من الليل علقمة بن الاعور السلمي وهو سكران حتى قطع بعض عري الخمر فقال من هذا فقيل
انه علقمة سكران فقال رسول الله صلى الله عليه وسلم ليقم اليه رجل منكم فليأخذ بيده حتى
يرده الى رحله رواه محمد بن سلمة عن محمد بن اسحق نحوه وقال سكران ه الاعور السلمي
بن نضلة الكناني ه نا فاروق الخطابي نا ابو مسلم الكشي نا مسدد نا عيسى بن يونس نا
عمر بن سعيد بن ابي حسين عن عثمان بن ابي سليمان عن علقمة بن نضلة قال توفي رسول
الله صلى الله عليه وسلم وابو بكر وعمر وما يدعى رباع مكة الا السوايب من احتاج سكن
ومن استغنى اسكن ه رواه الثوري وابن المبارك عن عمر بن سعيد مثله ه علقمة بن
وقاص الليثي ذكره بعض المتاخرين في الصحابة وذكره القاضي ابو احمد والناس في التابعين
سمع عمر وعائشة مات بالمدينة في ولاية عبد الملك ه اخبرنا خيثمة بن سليمان في كتابه
نا يحيى بن جعفر نا يزيد بن هرون عن محمد بن عمرو بن علقمة بن وقاص عن ابيه عن جده
قال شهدت الخندق وذكر الحديث بطوله وكان في الوفد الذين قدموا على النبي صلى الله عليه
وسلم ه علقمة بن مجزز المدلجي احد عمال النبي صلى الله عليه وسلم ذكر في حديث ابي سعيد
الخدري ه نا فاروق الخطابي نا ابو مسلم الكشي نا الحجاج بن منهال نا حماد بن سلمة

عمرو

عمرو عن عمر بن الحكم عن ابي سعيد الخدري ان رسول الله صلى الله عليه وسلم استعمل علقمة بن
مجزز المدلجي على جيش واستعمل عبد الله بن حذافة على سرية ه ورواه اسماعيل بن جعفر
عن محمد بن عمرو ه نا ابراهيم بن عبد الله نا محمد بن اسحق بن خزيمة نا علي بن حجر نا اسماعيل
بن جعفر نا محمد بن عمر بن الحكم بن ثوبان عن ابي سعيد الخدري ه اخبره ان رسول الله
صلى الله عليه وسلم بعث علقمة بن مجزز وانا فيهم حتى اذا بلغنا راس غزاتنا القصة
بطولها وقال رسول الله صلى الله عليه وسلم من امركم بمعصية الله فلا تطيعوه ه علقمة
بن يزيد بن عمرو بن سلمة بن منبه بن ذهل بن عطيف بن عبد الله بن ناجية بن مراد
المرادي وفد على النبي صلى الله عليه وسلم وحج الى اليمن شهد فتح مصر وكان عتبة بن ابي
سفين الاسكندرية في خلافة معوية رواه ابو قبيل وحيي عنه قال ابو سعيد بن عبد الاعلى
علقمة بن جنادة بن عبد الله بن قيس له صحبة شهد فتح مصر وولي لعمر معوية توفي سنة
تسع وخمسين قال ابو سعيد بن عبد الاعلى ه علقمة بن سمي الموالي من صحابي شهد فتح مصر
ولا يعرف له رواية قاله ابو سعيد بن عبد الاعلى ه من اسمه عروة عروة بن مضرس بن
اوس بن حارثة بن لام الطائي شهد حجة الوداع مع النبي صلى الله عليه وسلم حديثه عند الشعبي
نا عبد الله بن جعفر نا اسماعيل بن عبد الله نا ابو نعيم نا زكريا ابن ابي زايدة عن الشعبي
حدثني عروة بن مضرس بن اوس بن حارثة بن لام انه اتى على النبي صلى الله عليه
وسلم بالمزدلفة حين خرج الناس الى منى وهم يجمعون فاتى عرفات ليلا فاتى منها فاتى النبي صلى الله
عليه وسلم وهو يجمع فقال يا رسول الله اعملت نفسي فهل لي من حج فقال
رسول الله صلى الله عليه وسلم من صلى معنا صلوة الغداة بجمع ووقف معنا حتى نفيض وقد
افاض من عرفات قبل ذلك ليلا او نهارا فقد تم حجه وقضى تفثه ه رواه سفين بن عيينة
وعيسى بن يونس ووكيع عن زكريا مثله ه ورواه عن الشعبي اسماعيل بن ابي خالد وعبد
الله بن ابي السفر وزبيد اليامي وسيار بن ابي وداود بن ابي هند وداود بن ابي هند وبيان
طريف ه عروة بن ابي الجعد البارقي وقيل ابن ابي الجعد الازدي كان يسكن الكوفة حديثه عند الشعبي
وابي اسحق السبيعي والعيزار بن حريث وشبيب بن غرقدة وعاصم بن نصيب ونعيم بن ابي
هند وسماك بن حرب وشرحبيل بن مدلج وغيرهم ه نا سليمان بن احمد نا علي بن عبد العزيز
نا ابو نعيم نا زكريا ابن ابي زايدة عن الشعبي حدثني عروة البارقي ان النبي صلى الله
عليه وسلم قال الخيل معقود في نواصيها الخير الى يوم القيامة ه رواه عن الشعبي
عبد الله بن ابي السفر وحصين وجابر الجعفي ومجالد ورواه ابو اسحق السبيعي عن

سحق

عروة البارقي ه نا محمد بن اسحق نا ابراهيم بن سعد ان نا بكر بن بكار نا قطر بن خليفة نا ابو
قال وقف علينا عروة بن ابي الجعد البارقي فحدثنا ان رسول الله صلى الله عليه وسلم
قال الخيل معقود في نواصيها الخير الى يوم القيامة ه رواه شعبة عن ابي اسحق عن
العيزار بن حريث عن عروة بن ابي الجعد ه نا حبيب بن الحسن نا يوسف القاضي
نا محمد بن كثير نا شعبة عن ابي اسحق عن العيزار عن عروة به ه نا ابو بكر بن خلاد نا الحارث
بن ابي اسامة نا معوية بن عمرو نا زايدة نا شبيب بن غرقدة عن عروة البارقي قال قال
رسول الله صلى الله عليه وسلم الخير معقود في نواصي الخيل الى يوم القيامة ه نا محمد بن احمد
بن الحسن نا محمد بن عثمن بن ابي شيبة نا عبادة بن زياد ويحيى الحماني قالا نا قيس بن الربيع
عن عايذ بن نضيب عن عروة البارقي قال رايت النبي صلى الله عليه وسلم يلوي ناصية فرس
باصبعه فقال الخيل معقود في نواصيها الخير الى يوم القيامة ه نا سليمن بن احمد نا علي بن
عبد العزيز نا حفص بن حفص نا سعيد بن زيد عن الزبير بن حريث عن نعيم بن ابي هند
عن عروة البارقي قال رايت النبي صلى الله عليه وسلم افتل ناصية فرس باصبعيه ثم قال
الخيل معقود في نواصيها الخير الى يوم القيامة ه نا سليمن بن احمد نا محمد بن زكريا الغلابي
نا عبد الله بن رجاء نا اسرايل عن المقدام بن شريح عن ابيه عن عروة البارقي ان رسول الله
صلى الله عليه وسلم قال الخيل معقود في نواصيها الخير الى يوم القيامة ه نا عبد الله بن جعفر نا يونس بن
حبيب نا ابو داود نا شعبة عن ابي جميرة الضبعي عن عروة البارقي ان رسول الله صلى الله
عليه وسلم قال الخيل معقود في نواصيها الخير قيل وما الخير قال الاجر والغنيمة ه رواه الاوزاعي
عن ابي جميرة ه نا سليمن بن احمد نا زكريا الساجي نا محمد بن بشار نا سلم بن قتيبة نا المسعودي
عن سماك بن حرب عن عروة البارقي عن النبي صلى الله عليه وسلم نحوه ه قال الخيل معقود
في نواصيها الخير الى يوم القيامة ه نا جعفر بن محمد بن عمرو نا ابو حصين الوادعي نا عمرو
العمري نا ابو الاحوص عن شبيب بن غرقدة عن عروة البارقي ان النبي صلى الله عليه وسلم
بعث رجلا يشتري له اضحية بدينار فاشترى له شاتين بدينار فباع احدهما بدينار ثم اتى النبي
صلى الله عليه وسلم بدينار وشاة فدعا له بالبركة وكان لو اشترى ترابا لربح فيه ه رواه الحسن
بن عمارة عن الحكم بن عتيبة عن شبيب بن غرقدة عن عروة نحوه ه نا محمد بن علي بن حسين
نا احمد بن القسم بن المساور نا ابي نا شعيب بن اسحق نا الحسن بن عمارة عن الحكم بن عتيبة عن
شبيب بن غرقدة عن عروة نحوه ه ورواه سفين بن عتيبة عن شبيب بن غرقدة عن عروة
ورواه ايضا عن شبيب عن ابي عن عروة ورواه سعيد بن زيد عن الزبير بن خريت عن ابي

بسيد

بسيد عن عروة البارقي ان النبي صلى الله عليه وسلم اعطاه دينارا فقال اشتر لنا شاة فانطلق
فاشترى شاتين بدينار فلقيه رجل فباع منه شاة بدينار ثم اتى النبي صلى الله عليه وسلم بشاة ودينار
فقال له النبي صلى الله عليه وسلم بارك الله لك في صفقة يمينك قال فان كنت لاقف في الكناسة
فما ارجع الى اهلي حتى اربح اربعين الفا ه عروة ابو غاضرة الفقيمي نا ابو بكر الطلي نا محمد
بن محمد بن احمد قالا نا محمد بن عبد الله الحضرمي نا سويد بن سعيد نا علي بن هلال
ابو الضحى نا غاضرة بن عروة الفقيمي حدثني ابي قال اتيت المدينة فدخلت المسجد فاذا الناس ينتظرون
الصلوة فخرج علينا رجل ينطر راسه من وضوء نضا او غسل اغتسل فصلى بالفضل الناس يقول
يا رسول الله قال رسول الله صلى الله عليه وسلم بيده هكذي يا ايها الناس ان دين الله في يسر
قالها ثلثا ه نا ابراهيم بن احمد بن ابي حصين نا مدري ابو حصين نا الليث بن خالد نا غاضرة
مثله وقال دخلت المسجد يوم الجمعة ه عروة بن اسماء بن الصلت السلمي استشهد ببير
معونة ه نا حبيب بن الحسن نا محمد بن يحيى نا احمد بن محمد بن ايوب نا ابراهيم بن سعد عن محمد
بن اسحق حدثني اسحق بن يسار عن المعمر بن اسحق بن عبد الرحمن بن الحرث بن هشام وعبد الله
بن ابي بكر بن عمرو بن حزم وغيرهم من اهل العلم قالوا قدم عامر بن مالك بن جعفر ابو براء ملاعب
الاسنة على رسول الله صلى الله عليه وسلم بالمدينة فعرض عليه رسول الله صلى الله عليه وسلم
الاسلام ودعاه اليه فلم يسلم ولم يبعد عن الاسلام وقال يا محمد لو بعثت رجالا من اصحابك الى اهل
نجد فدعوهم الى امرك رجوت ان يستجيبوا لك فقال رسول الله صلى الله عليه وسلم اني اخشى
عليهم اهل نجد فقال ابو براء انا لهم جار فابعثهم فليدعوا الناس الى امرك فبعث رسول الله صلى
الله عليه وسلم المنذر بن عمرو الخاري ساعدة المعنق ليموت في اربعين رجلا من اصحابه من خيار
المسلمين منهم الحرث بن الصمة وحرام بن ملحان اخو بني عدي بن النجار وعروة بن اسماء بن الصلت السلمي
ونافع بن بديل بن ورقاء وعامر بن فهيرة في رجال من خيار المسلمين ه عروة بن مسعود
الثقفي عم المغيرة بن شعبة بعثه رسول الله صلى الله عليه وسلم داعيا الى الطايف يدعوهم الى الاسلام
فقتلوه بعد مقفله من حنين وكان صاحب قريش يوم الحديبية حين صالح النبي صلى الله عليه
وسلم فلما رجع الى قريش قال ان هذا الذي عرض عليكم خطة رشد فاقبلوها ه نا زيد بن
الخليل نا ابراهيم بن المنذر نا محمد بن فليح نا موسى بن عقبة عن ابن شهاب قال ه الصدر ابو بكر واقام
الناس جميعا قدم عروة بن مسعود الثقفي على رسول الله صلى الله عليه وسلم فاستاذن رسول
الله صلى الله عليه وسلم ان يرجع الى قومه فقال اني اخاف ان يقاتلوك قال لو وجدوني نايما
ما ايقظوني ثم اذن له رسول الله صلى الله عليه وسلم فرجع الى الطايف فقدم عشاء فاتى

عروة البارقي ثنا محمد بن اسحق ثنا ابراهيم بن سعد ثنا بكر بن بكار ثنا قطر بن خليفة ثنا ابو
قال وقف علينا عروة بن ابي الجعد البارقي فحدثنا ان رسول الله صلى الله عليه وسلم
قال الخيل معقود في نواصيها الخير الى يوم القيامة ٥ رواه شعبة عن ابي اسحق عن
العيزار بن حريث عن عروة بن ابي الجعد ٥ ثنا حبيب بن الحسن ثنا يوسف القاضي
ثنا محمد بن كثير ثنا شعبة عن ابي اسحق عن العيزار عن عروة به ٥ ثنا ابو بكر بن خلاد ثنا الحارث
بن ابي اسامة ثنا معوية بن عمرو ثنا زايدة ثنا شبيب بن غرقدة عن عروة البارقي قال قال
رسول الله صلى الله عليه وسلم الخير معقود في نواصي الخيل الى يوم القيامة ٥ ثنا محمد بن
بن الحسن ثنا محمد بن عثمن بن ابي شيبة ثنا عبادة بن زياد ويحيى الحماني قالا ثنا قيس بن الربيع
عن عايذ بن نضيب عن عروة البارقي قال رايت النبي صلى الله عليه وسلم يلوي ناصية فرس
ناصعة فقال الخيل معقود في نواصيها الخير الى يوم القيامة ٥ ثنا سليمن بن احمد ثنا علي بن
عبد العزيز ثنا حفص بن حفص ثنا سعيد بن زيد عن الزبير بن حريث عن نعيم بن ابي هند
عن عروة البارقي قال رايت النبي صلى الله عليه وسلم فتل ناصية فرس باصبعيه ثم قال
الخيل معقود في نواصيها الخير الى يوم القيامة ٥ ثنا سليمن بن احمد ثنا محمد بن زكريا الغلابي
ثنا عبد الله بن رجاء ثنا اسرايل عن المقدام بن شريح عن ابيه عن عروة البارقي ان رسول الله
صلى الله عليه وسلم قال الخير معقود في نواصي الخيل الى يوم القيامة ٥ ثنا عبد الله بن جعفر ثنا يونس بن
حبيب ثنا ابو داود ثنا شعبة عن ابي حميد الطائفي عن عروة البارقي ان رسول الله صلى الله
عليه وسلم قال الخيل معقود في نواصيها الخير قيل وما الخير قال الاجر والغنيمة ٥ رواه الاوزا
عن ابي حميد ٥ ثنا سليمن بن احمد ثنا زكريا الساجي ثنا محمد بن بشار ثنا سليم بن قتيبة ثنا المسعودي
عن سماك بن حرب عن عروة البارقي عن النبي صلى الله عليه وسلم نحوه ٥ قال الخيل معقود
في نواصيها الخير الى يوم القيامة ٥ ثنا جعفر بن محمد بن عمرو ثنا ابو حصين الوادعي ثنا عمر
الحماني ثنا ابو الاحوص عن شبيب بن غرقدة عن عروة البارقي ان النبي صلى الله عليه وسلم
بعث رجلا يشتري له اضحية بدينار فاشترى له شاتين بدينار فباع احدهما بدينار ثم اتى النبي
صلى الله عليه وسلم بدينار وشاة فدعا له بالبركة وكان لو اشترى ترابا لربح فيه ٥ رواه الحسن
بن عمارة عن الحكم بن عتيبة عن شبيب بن غرقدة عن عروة نحوه ٥ ثنا محمد بن علي بن حسين
ثنا احمد بن القسم بن المساور ثنا ابي ثنا شعيب بن اسحق ثنا الحسن بن عمارة عن الحكم بن عتيبة عن
شبيب بن غرقدة عن عروة نحوه ٥ ورواه سفين بن عتيبة عن شبيب بن غرقدة عن عروة
ورواه ايضا عن شبيب عن ابي عن عروة ورواه سعيد بن زيد عن الزبير بن خريت عن ابي

لبيد

لبيد عن عروة البارقي ان النبي صلى الله عليه وسلم اتى جلبا فاعطاه دينارا فقال اشتر لنا شاة فانطلق
فاشترى شاتين بدينار فلقيه رجل فباع شاة بدينار ثم اتى النبي صلى الله عليه وسلم بشاة ودينار
فقال له النبي صلى الله عليه وسلم بارك الله لك في صفقة يمينك قال فان كنت لاقوم في الكناسة
فما ارجع الى اهلي حتى اربح اربعين الفا ثنا عروة ابو غاضرة الفقيمي ثنا ابو بكر العطلي ثنا محمد
بن محمد بن احمد قالا ثنا محمد بن عبد الله الحضرمي ثنا سويد بن سعيد ثنا عاصم بن هلال
ابو النضر ثنا غاضرة بن عروة الفقيمي حدثني ابي قال اتيت المدينة فدخلت المسجد فاذا الناس ينتظرون
الصلوة فخرج علينا رجل ينطر راسه من وضوء نضا او غسل اغتسله فصلى بالناس فقول الناس يقولون
يا رسول الله قال رسول الله صلى الله عليه وسلم بيده هكذي يا ايها الناس ان دين الله في يسر
قالها ثلثا ثنا ابراهيم بن احمد بن ابي حصين ثنا جدي ابو حصين ثنا الليث بن خالد ثنا عاصم
مثله وقال دخلت المسجد يوم الجمعة ٥ عروة بن اسماء بن الصلت السلمي استشهد ببين
معونة ٥ ثنا حبيب بن الحسن ثنا محمد بن يحيى ثنا احمد بن محمد بن ايوب ثنا ابراهيم بن سعد عن محمد
بن اسحق حدثني اسحق بن يسار عن العزيز بن اسحق بن عبد الرحمن بن الحرث بن هشام وعبد الله
بن ابي بكر بن عمرو بن حزم وغيرهم من اهل العلم قالوا قدم علقمة بن علاثة بن جعفر ابو براء ملاعب
الاسنة على رسول الله صلى الله عليه وسلم بالمدينة فعرض عليه رسول الله صلى الله عليه وسلم
الاسلام ودعاه اليه فلم يسلم ولم يبعد عن الاسلام وقال يا محمد لو بعثت رجالا من اصحابك الى اهل
نجد فدعوهم الى امرك رجوت ان يستجيبوا لك فقال رسول الله صلى الله عليه وسلم اني اخشى
عليهم اهل نجد فقال ابو براء انا لهم جار فابعثهم فليدعوا الناس الى امرك فبعث رسول الله صلى
الله عليه وسلم المنذر بن عمرو اخا بني ساعدة المعنق ليموت في اربعين رجلا من اصحابه من خيار
المسلمين منهم الحرث بن الصمة وحرام بن ملحان لخوبني عدي بن النجار وعروة بن اسماء بن الصلت السلمي
ونافع بن بديل بن ورقاء وعامر بن فهيرة في رجال من خيار المسلمين ٥ عروة بن مسعود
الثقفي عم المغيرة بن شعبة بعثه رسول الله صلى الله عليه وسلم داعيا الى الطايف يدعوهم الى الا
سلام فقتلوه بعد مقفله من حنين وكان صاحب قريش يوم الحديبية حين صالح النبي صلى الله عليه
وسلم فلما رجع الى قريش قال ان هذا الذي عرض عليكم خطة رشد فاقبلوها ثنا روق ثنا زياد بن
الخليل ثنا ابراهيم بن المنذر ثنا محمد بن فليح ثنا موسى بن عقبة عن ابن شهاب قال والصدر ابو بكر واقام
الناس جميعا قدم عروة بن مسعود الثقفي على رسول الله صلى الله عليه وسلم فاستاذن رسول
الله صلى الله عليه وسلم ان يرجع الى قومه فقال اني اخاف ان يقاتلوك قال لو وجدوني نايما
ما ايقظوني ثم اذن له رسول الله صلى الله عليه وسلم فرجع الى الطايف فقدم عليه اثناء

ثقيف يحبو تؤذن علم الى الاسلام ونصرهم فاتهموه وعصوه واسمعوه من الاذى ما لم يكن يحتسبه عليه
فخرجوا من عنده حتى اذا كانوا بوسط الوادي وقام رجل على عرفة له في داره فاذن بالصلوة وتشهد
فرماه رجل من ثقيف بسهم فقتله فزعموا ان رسول الله صلى الله عليه وسلم قال حين بلغه قتله
قال مثل عروة مثل صاحب ياسين دعا قومه الى الله فقتلوه ه رواه ابن لهيعة عن ابي الاسود عن
عروة فنحوه ه ومما اسند نا ابو بكر الطلحي نا عبيد بن غنام نا جبارة نا عبد الله بن نمير عن داود بن
ابي هند عن عروة بن مسعود الثقفي قال كان رسول الله صلى الله عليه وسلم توضع عنده
الماء فاذا بايع النساء غمس ايديهن فيه ه نا محمد بن محمد المقري نا محمد بن عبد الله الحضرمي نا محفوظ
بن بحر نا محمد بن ابي معشر نا ابي نا ابراهيم بن محمد بن علقمة عن ابيه عن حذيفة بن اليمان عن عروة
بن مسعود الثقفي قال قال رسول الله صلى الله عليه وسلم لقنوا موتاكم لا اله الا الله فانها تهدم
الخطايا كما يهدم السيل البنيان قيل يا رسول الله كيف هي الاحياء قال هي الاحياء اهدم واهدم ه

عروة بن مغيث الانصاري مختلف في صحبته وقال البخاري عداده في التابعين وهو الصحيح
وقال ابن ابي خيثمة هو صحابي ه نا ابو بكر بن خلاد نا الحارث بن ابي اسامة نا محمد بن جعفر الوركاني
ح ونا ابو عمرو بن حمدان نا الحسن بن سفين نا هشام بن عمار وعبد الوهاب بن الضحاك قالوا نا اسماعيل
بن عياش نا عتبة بن تميم التنوخي عن الوليد بن عطية الايلي عن عروة بن مغيث الانصاري قال
قال رسول الله صلى الله عليه وسلم صاحب الدابة احق بصدرها هو من اسد عدي عدي بن
حاتم الطائي وهو حاتم طي بن عبد الله بن سعد بن الحشرج بن امرئ القيس بن عدي بن اخزم يكنى
ابا طريف نسبه ابو عبيد القسم بن سلام فيما حدثناه سليمن بن احمد نا علي بن عبد العزيز عنه كان
يسكن الكوفة ومات بها زمن المختار فيما ذكره الواقدي وقال غيره بل توفي بعد قيس سنة سبع
وستين زمن المختار ذكره مغيرة بن مقسم عن قيس بن ابي حازم والشعبي وحصين وهلال
بن الحارث وسعيد بن جبير وعلي بن خليفة وتميم بن طرفة وعباد بن حبيش وعبد العزيز بن
رفيع وعبد الملك بن عمير والمغيرة بن شبيل ومري بن قطري وابو عبيدة بن حذيفة وعبد الله بن
مغفل ومصعب بن سعد بن ابي وقاص ه كان سخيا جوادا فقار رحيما اسلم حين كفل الناس وفي
اذ غدروا واقبل اذ ادبروا ه نا ابو حامد بن جبلة نا محمد بن اسحق نا سعيد بن يحيى نا ابو معوية
عن مسعر عن سعيد بن شيبان قال اخبرني من راى عدي بن حاتم يفت الخبز للنمل ه نا ابو
بكر بن خلاد نا الحارث بن ابي اسامة نا يحيى بن هاشم نا حمزة الزيات عن الاعمش عن حبيبة عن
عدي بن حاتم قال قال رسول الله صلى الله عليه وسلم كلمة ينجي ربه ليس بينه وبينه ترجمان ينظر
الى يمينه فيرى عمله ثم ينظر الى يساره فيرى عمله ثم ينظر الى امامه فيرى النار ثم قال اتقوا النار

ولو بشق

ولو بشق تمرة ه رواه عبد الواحد بن زياد وحفص بن غياث وعيسى بن يونس ويحيى بن ابي زائدة
وشريك ويحيى بن عيسى وابو معوية في اخرين مثله عن الاعمش ه ورواه جرير بن عبد الحميد
وفضيل بن عياض واسباط بن محمد عن الاعمش عن عمرو بن مرة عن خيثمة عن عدي ه نا محمد
بن علي بن حبيش نا احمد بن يحيى الحلواني نا عبيد بن جناد نا عطاء بن مسلم عن الاعمش عن
خيثمة عن عدي بن حاتم قال ما دخلت على النبي صلى الله عليه وسلم الا توسع لي وتحرك لي فدخلت
عليه ذات يوم وهو في بيت مملو من اصحابه فلم يرني توسع لي حتى جلست الى جانبه نا
محمد بن احمد بن الحسن نا ابو عيسى موسى بن علي القنبي نا عبد الله بن عمر بن ابان نا سعيد بن عثمن
القرشي نا حصين شيخ من بني سلول نا الاعمش عن خيثمة عن عدي بن حاتم قال كنت قاعدا عند
رسول الله صلى الله عليه وسلم فقال رجل من الانصار وهل لقينا الا عجائز مصاكيك العقلة
فحن نلهم وذلك حين جاء ابو امامة بن زرارة فتمعر وجه رسول الله صلى الله عليه وسلم حتى رايته
كانما فقي حب الرمان في وجهه وذكر الحديث بطوله ه نا فضل بن جعفر نا الحسين بن عمر بن ابي
الاحوص نا محمد بن اسحق البلخي نا يعقوب بن سوادة الطائي ثم النبهاني وثق ابي عن ابيه قال
سمعت عدي بن حاتم يقول قدمنا على رسول الله صلى الله عليه وسلم في نفر من قومي اول
الاسلام فاستقدم زيد الخيل وهو زيد بن مهلهل الطائي فقدم فتقدم زيد فشهد
شهادة الحق ان لا اله الا الله وان محمدا رسول الله قال عدي فاستقدمت فقلت يا رسول الله
انما شهادة ان لا اله الا الله وانك رسول الله ثم كنت لنا رسول الله صلى الله عليه وسلم كما قال
عدي ثم خرجت من عند رسول الله فرايت له مربدا يحبس فيه فقيل لي هذا كانت ابنة حاتم
رواه ابراهيم بن فهد عن سليمن بن داود عن يعقوب بن سوادة بن حاتم عن عدي بن حاتم عن ابيه
عن جده عن عدي مختصرا **عدي** بن عميرة بن فروة بن زرارة بن الارقم الكندي يكنى ابا زرارة
توفي بالرها ساكن مصر حديثه عند قيس بن ابي حازم ه نا ابراهيم بن احمد بن ابي حصين نا جدي
ابو حصين نا احمد بن يونس نا الحسن بن صالح قال سمعت اسماعيل بن ابي خالد يقول سمعت
قيس بن ابي حازم يقول سمعت عدي بن عميرة الكندي يقول قال رسول الله صلى الله عليه وسلم
من عمل لنا منكم عملا فكتمنا مخيطا فما فوقه فهو غلول ياتي به يوم القيامة ه رواه الثوري وابن
عيينة وزهير والناس عن اسماعيل ورواه شريك وابو عوانة عن ابراهيم بن مهاجر عن
قيس عن عدي نحوه ه عدي [illegible] عميرة الكندي اخو [illegible] الكندي روى حديثه
ابنه عدي بن عدي وهو عند بني المتقدم وفضله بعض المتاخرين ه نا عبد الله بن جعفر
نا اسماعيل بن عبد الله نا يحيى بن بكير وعمرو بن الربيع قالا نا الليث نا عبد الله بن عبد الرحمن بن

أبي حسين عن عدي بن عدي عن أبيه أن رسول الله صلى الله عليه وسلم قال ولوا النساء في
أنفسهن وقال الثيب تعرب عن نفسها والبكر رضاها صمتها ه رواه يحيى بن أيوب عن ابن
أبي حسين نحوه ه نا علي بن حميد نا إسماعيل بن سهل نا محمد بن أبان نا جرير بن حازم سمعت عدي بن
عدي يحدث عن رباب بن حوية والعرس بن عميرة عن عدي بن عميرة قال كان بين امرئ القيس
وبين رجل من حضرموت خصومة فارتفعا إلى رسول الله صلى الله عليه وسلم فقال الحضرمي
بينتك ولا فيمينه قال يا رسول الله إن حلف ذهب بأرضي فقال رسول الله صلى الله عليه وسلم
من حلف على يمين كاذبة ليقتطع بها مالا لقي الله وهو عليه غضبان قال يا رسول الله فما
لمن تركها وهو يعلم أنه حق قال الجنة قال فإني أشهدك قد تركتها قال جرير كنت مع أيوب
السختياني حين سمعه هذا الحديث من عدي ه رواه إسماعيل بن جعفر وسليمن بن بلال عن يحيى بن سعيد
الأنصاري عن أبي الزبير عن عدي بن عدي عن أبيه عن النبي صلى الله عليه وسلم نحوه ه ورواه محمد بن
جعفر أخو إسماعيل بن جعفر عن يحيى بن سعيد عن أبي الزبير عن عدي بن عدي عن النبي صلى الله
عليه وسلم من دون أبيه فأفرده الطبراني وجعله ترجمة وأدخله في جملة الصحابة نا
سليمن نا عبدان نا جعفر بن مسافر نا عبد الله بن نافع عن محمد بن جعفر عن يحيى بن سعيد
عن أبي الزبير عن عدي أنه أخبرهم قال جاء رجلان إلى النبي صلى الله عليه وسلم يختصمان فذكر
نحوه ه عدي بن زيد العدواني عداده في البصريين مختلف في حديثه روى عنه عبد الله بن
أبي سفين ه نا محمد بن محمد المقري نا محمد بن عبد الله الحضرمي نا محمد بن العلاء نا زيد بن الحباب
نا سليمن بن كنانة مولى عثمن بن عفان أخبرني عبد الله بن أبي سفين عن عدي بن زيد قال
حمى النبي صلى الله عليه وسلم كل ناحية من المدينة بريدا لا يخبط شجرة ولا يعضده إلا ما يساق به الجمل
نا سليمن بن أحمد نا إسحق بن إبراهيم عن عبد الرزاق عن محمد بن يحيى المازني عن عبد الرحمن بن حرملة
أنه سمع رجلا من جذام يحدث عن رجل منهم قال له عدي أن رجلا أمرأة نكح فباتت فتبع
رسول الله صلى الله عليه وسلم ثيوبا فقص عليه امرأة فقال له رسول الله صلى الله عليه وسلم
يعقلها ولا يرثها فخالفه محمد بن فليح عن عبد الرحمن بن حرملة ه نا ابن عرفة نا ابن حمدان نا الحسن
بن سفين نا إبراهيم بن المنذر الحزامي نا محمد بن فليح عن ابن حرملة عن سعيد بن المسيب أن رجلا
من جذام يقال له عدي كان بين امرأتين له فذكر نحوه ه ورواه سعيد بن أبي هلال عن عبد
الرحمن بن حرملة عن رجل من جذام عن أبيه ورواه سليمن بن بلال عن عبد الرحمن عن رجل
من جذام عن رجل منهم ه ورواه يحيى بن أيوب عن عبد الرحمن عن رجل من أهل الشام عن
رجل منهم يقال له عدي ه ورواه وهيب وابن أبي فديك عن عبد الرحمن كرواية محمد بن يحيى المازني

بن أبي الزغباء الجهني من بني غنم وقيل من بني عائذ بن ثعلبة وقيل هو حليف بني مالك
بن النجار بعثه النبي صلى الله عليه وسلم مع بسبس بن عمرو عينا إلى غير أبي سفين وتجار قريش
فرجعا إلى النبي صلى الله عليه وسلم فأخبراه فاستفز المسلمين وخرج إلى بدر ه نا فارس وقرأ
الخطابي نا زياد بن الخليل نا إبراهيم بن المنذر نا محمد بن فليح نا موسى بن عقبة قال قال ابن شهاب
وكان ممن شهد بدرا وبعثه رسول الله صلى الله عليه وسلم لما ذكرت لغير أبي سفين عدي
بن أبي الزغباء الجهني من بني غنم وفضالة من جهينة وبسبس بن عمرو عينا لرضا لحنين يتلقيا
من جهينة قريبا من ساحل البحر فسألوهم عن العير وعن تجار قريش فأخبروهم خبر القوم
فرجعا إلى رسول الله صلى الله عليه وسلم فاستنفر المسلمين وذلك في رمضان ه نا جيب
بن الحسن نا محمد بن يحيى نا أحمد بن محمد بن أيوب نا إبراهيم بن سعد عن محمد بن إسحق
في تسمية من شهد بدرا من الأنصار من بني النجار من بني عائذ بن ثعلبة بن غنم بن مالك بن
عدي بن أبي الزغباء حليفهم من جهينة ه نا أحمد بن جعفر بن سلم نا يحيى بن عبد الباقي نا
موسى بن سهل حدثني الحسن بن بشر عن الحسن بن مالك الجهني ثم من بني سلمة ثم من بني منقذ
حدثني محمد بن الفضيل بن عبد الرحمن بن عدي عن أبيه عن جده عدي بن أبي الزغباء الجهني
صاحب رسول الله صلى الله عليه وسلم وأنا أقول أنا عدي وعلى فرس الجمل أمشي إلى الموت يمشي
الجمل ه حدثناه عن أبي بشر الدولابي عن موسى عن الحسن بن بشر بن الحسن عن محمد بن
الفضيل بن عبد الرحمن بن عدي مثله ه عدي بن بداء وفي تميم الداري نزلت يا أيها
الذين آمنوا شهادة بينكم ه كان عدي نصرانيا هو وتميم فأسلم تميم ولا يعرف بعدي إسلام
ذكره بعض المتأخرين مكان الكوفة ه نا سليمن بن أحمد نا علي بن عبد العزيز نا علي بن عبد الله
الترمذي نا يحيى بن زكريا ابن أبي زائدة نا فاروق نا أبو مسلم الكشي نا علي بن عبد الله نا يحيى
بن آدم ومعلى بن منصور قالا نا ابن أبي زائدة حدثني محمد بن القسم عن عبد الملك بن سعيد
بن جبير عن ابن عباس قال خرج رجل من بني سهم مع تميم الداري وعدي بن بداء فمات
السهمي فلما قدموا ما تركته فقدوا جاما من فضة مخوصا يذهب فأحلفهما رسول الله صلى
الله عليه وسلم ثم وجدوا فقالوا اشتريناه من تميم وعدي فطلب ورثة السهمي
أولياء السهمي فحلفا الشهادتنا أحق من شهادتهما وإن الجام لصاحبهم قال وفيهم نزلت
يا أيها الذين آمنوا شهادة بينكم الآية اللفظ لأبي مسلم ه عروة بن ربيعة بن سولة بن جشم
الجشمي ذكرناه فيمن اسمه محمد في أول الكتاب ه عروة بن الصريح الحضرمي اسمه عبد الله بن العلاء
عبد بن أكبر وقيل ابن صدف بن ربيعة بن مالك بن عريف بن مالك بن المخرج بن الصدف

وكان المخزومي خليفة حرب بن امية كان عامل رسول الله صلى الله عليه وسلم على البحرين توفي النبي
صلى الله عليه وسلم وهو عليها توفي العلاء في صفر من البحرين سنة احدى وعشرين وقيل
اربع عشرة وقيل خمس عشرة روى عنه السائب بن يزيد والحارث بن المعلى وحيان ابن
لحبيب بن الحسن وفاروق الطائي في جماعة قالوا نا ابو مسلم الكشي نا ابو عاصم عن ابن جريج
عن اسماعيل بن محمد بن سعد عن حميد بن عبد الرحمن بن عوف عن السائب بن يزيد عن
العلاء بن الحضرمي قال قال رسول الله صلى الله عليه وسلم امكث المهاجر بعد انقضاء نسكه ثلاثا
رواه ابن عيينة وسليمن بن بلال وحفص بن غياث وحاتم بن اسماعيل وابو خالد الاحمر
وابو غسان ويحيى القطان وابو داود عن عبد الرحمن بن حميد نحوه ورواه سفين
الثوري عن ابن عيينة عن عبد الرحمن بن حميد نا فاروق نا ابو خالد عبد الرحمن بن نعيم
نا يحيى بن حماد نا ابو عوانة عن منصور عن محمد بن سيرين ان العلاء بن الحضرمي كتب
الى النبي صلى الله عليه وسلم فدا بنفسه رواه حماد بن زيد عن خليفة بن عقبة عن ابن
سيرين مثله ورواه معلى بن منصور واحمد بن حنبل عن هشيم عن منصور عن محمد بن سيرين
عن ابن العلاء بن الحضرمي عن ابيه انه كتب الى النبي صلى الله عليه وسلم فدا بنفسه ثنا عبد الله بن
خارجة من ساكني المدينة نا سليمن بن احمد نا علي بن عبد العزيز نا مسلم بن ابراهيم نا وهيب
عن عبد الرحمن بن حرملة عن عبد الملك بن يعلى عن العلاء بن خارجة ان النبي صلى الله عليه
وسلم قال تعلموا من انسابكم ما تصلون به ارحامكم فان صلة الرحم محبة في الاهل مثراة في المال و
منساة في الاجل رواه ابو هشام المخزومي عن وهيب مثله ورواه المكي بن عبد الله عن
عبد الرحمن بن حرملة عن عبد الملك بن يعلى عن ابي هريرة مثله ورواه مسلم بن خالد الزنجي
عن ابن حرملة عن عبد الملك بن يحيى بن العلاء عن عبد الله بن يزيد مولى المنبعث عن ابي هريرة
نحوه ثنا علي بن جناب سكن الكوفة حدثنا عبد الرحمن بن عابس وعنه ابنه عبد الله بن
العلاء نا سليمن بن احمد نا حفص بن عمر الرقي نا قبيصة بن عقبة نا سفين الثوري عن عبد الرحمن
بن عابس عن العلاء بن جناب ان رسول الله صلى الله عليه وسلم قال من اكل من هذه الشجرة
الخبيثة فلا يقربن مسجدنا يعني الثوم رواه محمد بن خلاد عن ابي عامر عن الثوري
العلاء بن جارية الثقفي كان من المؤلفة نا حبيب بن الحسن نا محمد بن يحيى نا احمد بن
محمد نا ابراهيم بن سعد عن محمد بن اسحق قال اعطى رسول الله صلى الله عليه وسلم يومئذ يعني
يوم حنين بالجعرانة المؤلفة قلوبهم واعطى العلاء الثقفي حليف بني زهرة مائة بعيرة
رواه المثنى بن زرعة عن محمد بن اسحق عن عاصم بن عمر بن قتادة عن ابي سعيد ان النبي صلى

الله عليه وسلم لما اقبل من الطائف نزل الجعرانة واعطى العلاء بن جارية مائة من الابل ثنا العلاء بن
مسروح جاري ذكره بعض المتاخرين ثنا سليمن بن احمد نا عبد الله بن احمد بن حنبل حدثني محمد
بن عباد المكي نا محمد بن سليمن بن مسمول عن عمرو بن تميم بن عروة عن ابيه عن جده قال كانت ملكية
مليكة سوامرأة منا يقال لها ام عفيف بنت مسروح تحت حمل بن النابغة فضربت ام عفيف
مليكة بمسطح بيتها وهي حامل فقتلتها وذا بطنها فقضى رسول الله صلى الله عليه وسلم فيها
بالدية وفي جنينها بغرة عبد او وليدة فقال اخوها العلاء بن مسروح انغرم من لا اكل
ولا شرب ولا نطق ولا استهل مثل هذا باطل فقال رسول الله صلى الله عليه وسلم اسجع كسجع الجاهلية
العلاء بن وهب بن محمد بن وهبان بن جناب بن جبير بن عبد مصص بن عامر بن لؤي شهد
القادسية وكتب عثمن الى معوية يامره ان يستعمله على البحرين فكان هو تزوج زينب بنت عقبة
بن ابي معيط ومن مسلمة الفتح اقام اميرا بالرقة فيما حكاه بعض المتاخرين عن علي بن
احمد الطرائفي عن محمود بن محمد الاديب الرقي يوم يذكره ابو عروبة وابو علي بن سعيد في
تاريخ الجزيرة ثنا العلاء بن يزيد بن انيس الفهري راى النبي صلى الله عليه وسلم وقدم
مصر بعد ان فتحت وعقبة بها وهو جد ابي الحرث احمد بن سعيد الفهري قاله ابو سعيد بن
عبد الاعلى فيما حكاه الحميدي عليه ثنا العلاء بن سعد الساعدي شهد الفتح مع النبي صلى الله عليه
وسلم حديثه عند ابنه عبد الرحمن ذكره بعض المتاخرين اخبرنا محمد بن محمد بن يعقوب
الحاجي فيما كتب الي نا محمد بن بصر نا احمد بن سيار نا محمد بن خلاد ابو جعفر الدمشقي نا اللخمي بن
عمرو بن عطية من بني عمرو بن عوف اخبرني سليمن بن ايوب من بني سالم بن عوف حدثني عطاء بن
زيد بن مسعود من بني الجحلي حدثني سليمن بن عمرو بن الربيع بن سالم حدثني عبد الرحمن بن العلاء
بن ساعدة عن ابيه العلاء بن سعد وكان ممن بايع يوم الفتح ان النبي صلى الله عليه وسلم قال وما
لجلسائه هل تسمعون ما اسمع قالوا وما تسمع يا رسول الله قال اطت السماء وحق لها ان تئط
انه ليس منها موضع قدم الا وعليه ملك قائم او راكع او ساجد ثم تلا وان المخزومي الصادقون وان المخزومي
المسبحون ثنا من اسد عوف عوف بن مالك الاشجعي كنيته ابا عبد الرزاق سكن الشام وقدم مصر
وقال ابا عبد الله وتوفي سنة ثلث وسبعين شهد خيبر من الصحابة ابو ايوب الانصاري
وابو هريرة والمقدام بن معدي كرب ومن كبار التابعين ابو مسلم وابو ادريس الخولاني
وعبد الحميد بن عبد الرحمن وقيس بن ابي حازم وعمار ومسلم بن قرظة الاشعري وحبيب بن عبيد ومسلم
بن مشكم وضمرة بن حبيب والخطاب بن زيد وغيرهم ثنا حبيب بن الحسن وفاروق بن عبد
الكبير في جماعة قالوا نا ابو مسلم الكشي نا ابو عاصم نا عبد الحميد بن جعفر عن صالح بن ابي غريب

عن كثير بن مرة ان عوف بن مالك رأى كعبا يقص في مسجد حمص فقال يا كعب اما سمعت حديث
رسول الله صلى الله عليه وسلم لا يقص على الناس الا امير او مامور او مختال ه رواه عن عوف
بن مالك نافع بن يزيد بن جبير وذو كلاع الحميري ويحيى بن ابي عمرو السيباني والازرق بن قيس وعبد
الله بن يزيد قاص مسلمة ه نا سليمن بن احمد نا حفص بن عمر بن الصباح نا عمرو بن عثمن نا عبد
الله بن عمرو عن اسحق بن راشد عن الزهري عن عبد الحميد بن عبد الرحمن بن زيد بن الخطاب عن
عوف بن مالك قال دخلت على رسول الله صلى الله عليه وسلم في غزوة تبوك في اخر النهار وهو في
قبة ادم فسلمت عليه فقلت ادخل فقال ادخل فقلت كلي فقال كلكم قال انت قبل الساعة او لهن موت
نبيكم قال احدي قلت احدي والثانية فتح بيت المقدس قال اثنين قلت اثنين قال والثالثة موتان
يأخذكم كقعاص الغنم قال ثلاثة قلت ثلاثة قال والرابعة تفيض فيكم المال حتى ان الرجل ليعطى مائة دينار
فيظل يسخطها قال اربعة قلت اربعة قال الخامسة فتنة تكون بينكم وبين بني الاصفر فيجمعون
لكم تحت ثمانين راية تحت كل راية اثنا عشر الفا وممن
روى هذا الحديث عن عوف من الشاميين والعراقيين ابو ادريس الخولاني وجبير بن نفير
وضمرة بن حبيب وعبد الله بن الديلمي وعلي العقيلي ومحمد بن ابي محمد والشعبي ه نا عبد الله بن
جعفر نا اسماعيل بن عبد الله نا عبد الله بن صالح نا معوية بن صالح عن عبد الرحمن بن جبير
بن نفير عن ابيه عن عوف بن مالك قال كنا نرقي في الجاهلية فقلنا يا رسول الله ما ترى في ذلك
فقال اعرضوا علي رقاكم لا باس بالرقى ما لم يكن شركا ه عوف ابو سلمة الانصاري وقيل هو
ابن سلمة بن سلامة حديثه عند ابنه سلمة ه نا فاروق الخطابي نا ابو مسلم الكشي نا سليمن بن
داود الشاذكوني ح ونا عبد الله بن محمد نا ابو بكر بن ابي عاصم نا دحيم قالا نا محمد بن اسماعيل بن
ابي فديك نا ابراهيم بن اسماعيل بن ابي حبيبة الاسلمي عن عوف بن سلمة بن عوف عن ابيه عن
جده قال قال رسول الله صلى الله عليه وسلم اللهم اغفر للانصار ولابناء الانصار ولابناء ابناء الانصار
ولموالي الانصار ه عوف بن الحرث البجلي والد قيس بن ابي حازم وقيل عبد عوف بن عبد
الحارث وقيل عمرو بن عوف وقيل غير ذلك ه نا عبد الله بن جعفر نا يونس بن حبيب نا ابو
داود نا شعبة عن اسماعيل بن ابي خالد عن قيس بن ابي حازم قال كان رسول الله صلى الله عليه
وسلم يخطب فراى ابي في الشمس فامر اباه ان يأتي اليه ان اذن الى الظل ه رواه عيسى بن يونس
وابو معوية في الناس عن اسماعيل ه عوف بن النعمن الشيباني ادرك النبي صلى الله عليه وسلم
فيما قاله بعض المتاخرين ه نا محمد بن علي بن جيش نا الحسن بن علي بن الوليد نا محمد بن ابي غالب

نا هشيم نا العوام بن حوشب عن لهب بن الخندق قال عوف بن النعمن الشيباني وكان في الجاهلية
لان اموت عطشا احب الي من ان اكون مخلدا فالوعده رواه الحسن بن علي الحلواني عن محمد
بن عيسى بن الطباع عن هشيم مثله ه عوف بن القعقاع بن معبد بن زرارة بن عدس بن
زيد بن عبد الله بن دارم ه نا سليمن بن احمد نا احمد بن محمد بن صدقة ونا احمد بن مابهم لم الابذي
قالا نا محمد بن محمد بن مرزوق نا محمود بن توبة بن قيس بن عوف بن القعقاع بن معبد بن
زرارة بن عدس بن زيد بن عبد الله بن دارم حدثني ابي عن جده عوف بن القعقاع قال و
فد ابي الى النبي صلى الله عليه وسلم وانا مغير غلام فامر بكل رجل ببردين وامرني ببردهما انصرفنا
بلغ عيالي منهما احد بردي فاتيت النبي صلى الله عليه وسلم في بردين فنظر الي وقال من اين
لك هذه قلت اشتريتهما من فلان قال انت كنت احق به منه اذ ضيع ما اعطاه رسول الله صلى
الله عليه وسلم ه رواه بعض الناس فقال محمود بن يزيد بن قيس ه عوف بن الحارث بن سواد
بن مالك بن غنم بن وهو ابن عفرا اخو معاذ ومعوذ واستشهد ببدر مع رسول الله
صلى الله عليه وسلم روى [illegible] عبد الله بن عباس ه نا حبيب بن الحسن نا محمد بن يحيى نا
احمد بن محمد بن ابو[illegible] نا ابراهيم بن سعد عن محمد بن اسحق عن عاصم بن عمر بن
قتادة ان عوف بن الحر[illegible] وهو ابن عفرا قال يا رسول الله ما يضحك الرب من عبده
قال غمسه يده في العدو حاسرا فنزع درعا كانت عليه فقذفها ثم اخذ سيفه فقاتل القوم حتى
قتل ه عوف بن ربيع بن حارثة بن سلمة بن حذيفة بن مالك بن نصر بن معين بن الحارث
بن ثعلبة بن دودان بن اسد ذو الحمار وفد على رسول الله صلى الله عليه وسلم ونزل الرقة
وعقبه بها ذكره بعض المتاخرين عن علي بن احمد الحراني نا محمود بن محمد الاديب بها
ولم يرد عليه ه عوف بن اثاثة وهو مسطح المذكور في قصة الافك وهو الذي الى ابو بكر
الصديق ان لا ينفعه بنافعة وكان قريبا له ه نا ابو بكر بن مخلد نا اسماعيل بن اسحق قال
نا اسماعيل بن ابي اويس حدثني ابي حدثني هشام بن عروة عن ابيه عن عائشة قال ابو اويس
حدثني عبد الله بن ابي بكر بن حزم عن عمرة عن عائشة بقصة الافك قالت عائشة سمعت
في اصحاب الافك اشياء فقال ابو بكر الصديق لمسطح لا اصيب عائشة وكان ابن خالة عوف فاشتد
وجعه هذا قالت عائشة فمن الكلام ولم يتبع به طحلة ولا ذكر جميعا معشر اتدعو
قاطعا يا عوف منقطعا فان الله عذرني برائتها وبين عوف وبين الله ملء صنعا
فان اعش اجزي عوفا من المقالة شر الجزاء بدا الفية تبعا في ايات قالها فلما انزل رسول
الله صلى الله عليه وسلم على ابي بكر وليعفوا وليصفحوا الا تحبون ان يغفر الله لكم بكا ابو بكر

وقال يلي رب وعاد لنفقة على مسطح ولمه ٥ نا حبيب بن الحسن نا محمد بن يحيى نا احمد بن محمد بن
ايوب نا ابراهيم بن سعد عن محمد بن اسحق حدثني محمد بن ابراهيم التيمي قال ابو بكر لمسطح وكان اسمه
عوف ولكن مسطح كان لقبا فذكر الابيات وقال بالفيئة طبعاه عوف بن حصيرة ادرك
النبي صلى الله عليه وسلم روى عنه الشعبي فيما ذكره بعض المتاخرين ٥ اخبرنا محمد بن يعقوب
الاصم في اجازة نا عبد الله بن احمد بن حنبل حدثني ابي نا ابن ادريس عن حصين بن عبد الرحمن
عن الشعبي عن عوف بن حصيرة رجل من اهل الشام قال الساعة التي يحافظ في الجمعة ما
بين خروج الامام الى انقضاء الصلوة ٥ عوف الخشني والد حصين بن عوف تقدم ذكره
مع ابنه حصين في حرف الحاء ٥ عوف بن سراقة الضمري اخو جميل بن سراقة له صحبة
فيما ذكره بعض المتاخرين روى عنه ابنه عبد الواحد حدثنا عن سهل بن ايسري قال
ذكر عتاب بن الخليل بن عبد الله بن عمرو الواقفي نا عبد الله بن عمرو بن زهير الكعبي عن يعقوب
بن عتبة عن عبد الواحد بن عوف بن سراقة عن ابيه قال لما اصاب سنان بن سلمة نفسه بالسيف
فلم يخرج له رسول الله صلى الله عليه وسلم دية واصاب اخي جميل بن سراقة عتلة يوم فريظة فتهبت
فلم يخرج له رسول الله صلى الله عليه وسلم دية وما امر بها ٥ [illegible] بن دهم ذكره بعض المتاخرين
ان له ذكرا في الصحابة ٥ روى الاصمعي عن ابي عوانة عن عبد الملك بن عمير عن عوف بن دهم
قال النساء اربع ٥ عوف بن بجرة شهد فتح مصر ولا يعرف له رواية فيما حكي عن ابي سعيد بن عبد
الاعلى هو عطاء عطاء الشيباني تفرد بالرواية عنه نظر بن خليفة وهو عطاء بن النفر
بن الحارث بن علقمة بن كلدة بن عبد مناف بن عبد الدار بن قصي بن كلاب ٥ سمعت ابا بكر الطلحي
ينسبه وقال غيره هو عطاء بن عبيد الله ٥ نا محمد بن محمد نا محمد بن عبد الله المضري نا احمد بن
عثمن وجعفر بن عمران قالا نا محمد بن القسم ونا ابو بكر الطلحي نا جعفر بن احمد بن عمران نا احمد
بن عثمن بن حكيم نا محمد بن القسم نا نظر بن خليفة عن عطاء رجل من بني شيبة ادركه وهو يخبر
قال رايت النبي صلى الله عليه وسلم مضى في المقام وعليه بردان سبتيتان ٥ عطاء بن ابراهيم
بن عطاء مختلف فيه من ثقيف نا عبد الله بن محمد نا ابو بكر بن ابي عاصم نا الحسن بن علي نا ابو
عاصم نا عبد الله بن مسلم بن هرمز عن يحيى بن عبد الرحمن بن عطاء بن ابراهيم عن ابيه عن جده
رجل من اهل الطائف انه سمع النبي صلى الله عليه وسلم وهو يكلم الناس بمنى وسمعته يقول قابلوا
النعال ٥ عطاء ابو عبد الله غير منسوب نا ابو عمرو بن حمدان نا الحسن بن سفين نا ابو كامل
نا ايوب بن واقد عن عبد الله بن عطاء عن ابيه قال قال رسول الله صلى الله عليه وسلم للمؤذنين
فيما بين اذانه واقامته كالمقيم في صلاته في سبيل الله عز وجل ٥ عطا المزني ذكره بعض المتاخرين

وقال

وقال هو وهم وذكر حديث ابن عيينة عن عبد الملك بن نوفل عن ابن عم عصام المزني عن ابيه
في بعث النبي صلى الله عليه وسلم في السرية فقال ابن عطا وانما هو ابن عصام ٥ عطية القرظي
راى النبي صلى الله عليه وسلم وسمع منه سكن الكوفة حديثه عند عبد الملك بن عمير ومجاهد بن
جبير وكثير بن السايب ونا عبد الله بن جعفر نا يونس بن حبيب نا ابو داود ونا فاروق
الخطابي نا ابو مسلم الكشي نا عمرو بن مرزوق قالا نا شعبة عن عبد الملك بن عمير عن عطية
القرظي يقول كنت في سبي قريظة فامر رسول الله صلى الله عليه وسلم عن انبت ان تقتل فكنت
فيمن لم تنبت فتركت ٥ ورواه محمد بن اسحق عن شعبة نحوه وممن رواه عبد الملك بن عمير
الثوري ومسعر وابن عيينة وداود الطاي وشيبان وشريك وجرير وعلي بن صالح
وابو حنيفة والقسم بن معن والحجاج بن ارطاة وسليمن بن قرم وزفر وحبان بن علي وهشيم
وحماد بن سلمة ومعمر وابو عوانة وهشيم ويزيد بن عطا وعكرمة بن ابراهيم وعبيد الله بن
عمرو الرقي والحسين بن واقد وداود بن عبيد وموسى بن عبد الملك بن عمير وحكيم بن زيد
نا سليمن بن احمد نا علي بن عبد العزيز نا اسحق بن اسماعيل نا سفين بن عيينة عن ابن نجيح
عن مجاهد قال سمعت رجلا في مسجد الكوفة يقول كنت يوم حكم سعد بن معاذ في بني قريظة
غلاما فشكوا في فلم يجدوا ما لو سي جرت علي فاستبقيت ٥ رواه ابن وهب عن ابن نجيح عن
ابن عمر مثله وسماه عطية ٥ نا احمد بن جعفر بن حمدان البصري نا عبد الله بن احمد بن ابراهيم
الدورقي نا موسى بن اسماعيل نا حماد بن سلمة نا ابو جعفر الخطمي عن عمارة بن خزيمة
عن كثير بن السايب حدثني ابنا قريظة انهم عرضوا على النبي صلى الله عليه وسلم ان من قريظة سفين
كان منهم محتلما او نبتت عانته قتل ومن لم تنبت عانته ترك ٥ عطية السعدي من بني
جشم بن سعد قيل هو عطية بن سعد وقيل عطية بن عمرو بن عروة وقيل عطية بن عروة له صحبة
عند اولاده ٥ نا محمد بن احمد بن الحسن نا محمد بن عثمن بن ابي شيبة نا اسحق بن موسى الانصاري
نا الوليد بن مسلم ونا ابو عمرو بن حمدان نا الحسن بن سفين نا هشام بن عمار نا صدقة بن خالد
قالا نا ابن جابر حدثني عروة بن محمد بن عطية حدثني ابي ان اباه اخبره قال قدمت على رسول
الله صلى الله عليه وسلم في اناس من بني سعد بن بكر وكنت اصغر القوم فخلفوني في رحالهم
ثم اتوا النبي صلى الله عليه وسلم فقضى من حوايجهم ثم قال بقي منكم من احد قالوا لا رسول الله غلام
لنا خلفناه في رحالنا وامرهم ان يبعثوني اليه فاتوني فقالوا اجب رسول الله صلى الله عليه وسلم
فاتيته فقال ما اغناك الله فلا تسال الناس شيا فان اليد العليا المنطية وان اليد السفلى هي
المنطاة وان مال الله مسولة منطاة قال فكلمني رسول الله صلى الله عليه وسلم بلحيتاه ورواه

ابن وهب عن عاصم بن عبد الله بن نعيم عن ابيه عن عروة بن محمد وعن حماد بن سلمة عن
رجاء ابي المقدام عن اسماعيل بن عبيد الله عن عطية نحوه ورواه معمر عن سماك بن الفضل
عن عروة مختصرا ورواه ضرار بن صرد عن سعيد بن عبد الجبار عن منصور بن رجاء
عن اسماعيل بن عبيد الله عن عطية بن عمرو السعدي عن ابيه عن النبي صلى الله عليه وسلم
مختصرا ثنا ابو بكر بن مالك ثنا عبد الله بن احمد بن حنبل حدثني ابي ثنا ابراهيم بن خالد ثنا ابو
وائل الوادي صنعاني قال كنا جلوسا عند عروة بن محمد اذ دخل عليه رجل فكلمه بكلام اغضبه
قال فلان غضب فقام ثم عاد الينا وقد توضأ فقال حدثني ابي عن جدي عطية وقد كانت
صحبة قال قال رسول الله صلى الله عليه وسلم ان الغضب من الشيطان وان الشيطان خلق
من النار وانما تطفأ النار فاذا غضب احدكم فليتوضأ ثنا سليمن بن احمد ثنا محمد بن
المثنى ومحمد بن احمد بن البراء قالا ثنا علي بن المديني ثنا هشام بن يوسف عن النعمن بن المنذر
عن ابيه عن عروة بن محمد بن عطية عن ابيه عن جده عطية انه كان ممن كان مع النبي صلى الله
عليه وسلم يوم سبي هوازن فقال يا رسول الله وعشيرتك واصلك وكل الناس يعيرونك
وهذا اليوم اخبثناك وهن امهاتك واخواتك وخالاتك فكان رسول الله صلى الله عليه
وسلم اصابه فرد عليهم سبيهم الا رجلين فقال النبي صلى الله عليه وسلم اذهبوا بخيرهما
فقال احدهما اني اتركه وقال الآخر لا اتركه فلما ادبر قال النبي صلى الله عليه وسلم اللهم اخص
سهمه فكان بين بالجارية البكر وبالغلام فدعه حتى مر بعجوز فقال فان اخذهن فانها
امي وتستنقذ ونفسها في عاقدوا عليه فكبر عطية وقال خذها فوالله ما فوها بارد ولا
ثديها بناهد ولا وافدها بولد عجوز بنت اشنية قالها احد فلما رأها لا يرضى لها احد تركها
عطية بن بسر المازني اخو عبد الله حديثه عند عضيف بن الحارث ثنا محمد بن احمد
بن حمدان ثنا الحسن بن سفين ثنا علي بن حجر ثنا ابراهيم بن مطهر الجوشي عن ابي مطيع الشامي
عن مكحول عن عطية بن بسر قال دخلنا على رسول الله صلى الله عليه وسلم رجل يقال له عكاف
فقال يا عكاف هل لك من زوجة قال لا يا رسول الله قال ولا جارية قال لا يا رسول الله قال
وانت موسر بخير قال نعم بحمد الله قال انك اذا من اخوان الشياطين ان تكن من رهبان
النصارى فانت منهم وان تكن منا فاصنع كما نصنع فان من سنتي النكاح الحديث ورواه
الهيثم بن الوليد عن معوية بن يحيى عن سليمن بن موسى عن عضيف بن الحارث عن عطية
ورواه عبد الرزاق عن محمد بن راشد عن مكحول عن عضيف عن ابي ذر قال لعكاف وهو رواه
برد بن سنان عن مكحول عن عطية بن بسر عن عكاف بن وداعة ثنا ابو بكر الطلي ثنا عبيد بن

كثير بن عبد الواحد ثنا يحيى بن الحسن ثنا اسماعيل بن زياد السلمي عن برد بن سنان عن مكحول
عن عطية بن بسر قال قال رسول الله صلى الله عليه وسلم من بات وفي يده غمر من لحم فلصق
شيء من الشيطان فلا يلومن الا نفسه عطية بن عفيف ذكر في حديث عائشة ثنا ابو
عمرو بن حمدان ثنا الحسن بن سفين ثنا صفوان بن صالح ثنا ابو الوليد ثنا عتبة بن ضمرة
بن حبيب حدثني عبد الله بن قيس مولى مدرك بن عطية بن عفيف قال قدمت المدينة
فوقفت بباب عائشة فقلت السلام على رسول الله السلام عليكم ام المؤمنين فردت
وقالت من الرجل قلت عبد الله مولى مدرك بن عطية قالت وتعرف ابن عفيف
وكان لعطية بن عفيف صحبة من النبي صلى الله عليه وسلم عطية بن سفين بن
عبد الله بن ربيعة الثقفي حجازي يخالف في حديثه ثنا سليمن بن احمد ثنا ابو زرعة الدمشقي
ثنا احمد بن خالد الوهبي ثنا محمد بن اسحق عن عيسى بن عبد الله بن مالك عن عطية بن
سفين بن عبد الله ح وثنا محمد بن حمد ثنا محمد بن عبد الله الحضرمي ثنا محمد بن العلا ثنا يونس
بن بكير عن محمد بن اسحق حدثني عيسى بن عبد الله بن مالك عن عطية بن سفين قال
قدم وفد ثقيف على رسول الله صلى الله عليه وسلم في رمضان فضرب له قبة في
المسجد فلما اسلموا صاموا معه رواه زياد البكائي وابراهيم بن المنذر عن الحزامي
عن عيسى فقال عن علقمة بن سفين ورواه سعيد بن سليمن عن يونس بن بكير عن
ابراهيم بن اسماعيل بن مجمع عن عبد الكريم البصري عن علقمة بن سفين عطية بن
عامر بعده في الثامنين ثنا محمد بن حمدان بن عمرو بن اسحق بن زبريق المصري حدثني
ثنا محمد بن اسماعيل بن عياش ثنا ابي عن صمصم بن زرعة عن شريح بن عبيد عن عطية
بن عامر قال كان النبي صلى الله عليه وسلم اذا غزى هدى الرجل امره بالصلوة هكذا قال
عطية وغيره قال عطية عقبة بن عامر عضيف الكندي اخو الاشعث بن قيس كلمه
وقال بعض المتأخرين عضيف بن قيس وهم لانه عضيف بن معدي كرب بالغزو ثنا ابو
عمرو بن حمدان ثنا الحسن بن سفين ثنا محمد بن حميد ثنا سلمة بن الفضل وعلي بن مجاهد عن
ابن اسحق عن ابن ابي الاشعث وهو يحدث عن اسماعيل بن اياس بن عضيف الكندي وكان عضيف
اخا الاشعث ابن قيس كلمه وكان ابن عمه عن ابيه عن جده عضيف الكندي قال كان العباس
بن عبد المطلب امرا صدوقا وكان يختلف الى اليمن يشتري القطن يبيعه ايام الموسم فبينا
انا عند العباس بن عبد المطلب اذ اتاه رجل بمجمع فتوضأ فاسبغ الوضوء ثم قام يصلي فرغبت
الم انه وهذا ابن اخي علي بن ابي طالب يتوقد تابعه وهذا امرأته خديجة بنت خويلد قد تابعته

امرأته فتوضأت وقامت تصلي خلفه ثم خرج غلام قد راهق فتوضأ ثم قام الى جنبه يصلي فقلت
ويحك يا عباس ما هذا الذي قال هذا محمد بن عبد الله بن عبد المطلب يزعم ان الله بعثه رسولا
وهذا ابن ابي علي بن ابي طالب قد تابعه وهذه امرأته خديجة بنت خويلد قد تابعته على دينه
فقال عفيف بعد ما اسلم ورأى الاسلام ليتني كنت رابعا ه لفظ ابن حميد ه ورواه سعيد
بن حيثم الهلالي عن اسد بن عبد الله البجلي عن ابن يحيى بن عفيف عن ابيه عن جده عفيف
نحوه ه نا ابو بكر البغوي نا الحسن بن حباش نا حبيب بن يزيد الطحان نا سعيد بن جشم
عن اسد بن عبيدة البجلي عن ابن يحيى بن عفيف عن ابيه عن جده نحوه ه عفيف بن
الحارث اليماني ذكره سليمن بن احمد في معجمه ه نا سليمن بن احمد نا احمد بن عمرو البزار نا
محمد بن عبد الرحيم ابو يحيى نا سريج بن النعمن نا المعافى بن عمران عن ابي بكر العسان
عن حبيب بن عبيد عن عفيف بن الحارث اليماني ان النبي صلى الله عليه وسلم قال ايما
امة ابتدعت بعد نبيها في دينها بدعة الا اضاعت مثلها من السنة ه عزرب الكندي
بعد في الشاميين روى عنه ابو عفيف المزابي ه نا حبيب بن الحسن نا احمد بن هرون
بن روح نا العباس بن الوليد بن مزيد نا محمد بن شعيب اخبرني يوسف بن سعد بن
سنان عن عبد الملك بن عياش الجذامي ابي عفيف عن عزرب الكندي ان رسول الله
صلى الله عليه وسلم قال انه سيحدث بعدي اشياء فاحبها الي ان يلزموا ما احدث عمره
اخبرنا به حبيشة فيما كتب الي نا عباس بن الوليد وقال عن عبد الملك بن ابي عياش
وقال واخبرني محمد بن شعيب نا خلف بن ابي بديل بن ابي جبلة عن ابي عفيف واسمه
عبد الملك عن عزرب عن النبي صلى الله عليه وسلم مثله وقال سيحدث بعدي امور ه عايذ بن
عمرو المزني سكن البصرة وهو عايذ بن عمرو بن هلال بن عبيد بن يزيد بن رواحة بن زنبة
بن عدي بن عامر بن عامر بن عبد الله بن ثعلبة بن نور بن هرمة بن كاظم بن عمرو وهو من بنة
سمي باسم عايذ بن ادين طابخة بن الياس بن مضر يكنى ابا حبيبة له دار بالبصرة اخو رافع
بن عمرو توفي بالبصرة في امرة ابن زياد واراد ان يصلي عليه فقيل له اوصى ان يصلي عليه
ابو برزة الاسلمي فانصرف ابن زياد وصلى عليه ابو برزة ه روى عنه خليفة بن عبد الله
الفزري قال سمعت عايذ بن عمرو المزني وعمرو بن قرة وكلثوم وعامر الاحول و
عبد العزيز بن ابي سعد المزني في اخرين ه نا ابو بكر بن خلاد نا الحارث بن ابي اسامة
نا روح بن عبادة نا سطام بن مسلم نا خليفة بن عبد الله الفزري قال سمعت عايذ بن
عمرو المزني قال بينا نحن بتبوك مع النبي صلى الله عليه وسلم اذا امرأة تدلج عليه في الليلة تقول

يا رسول الله

يا رسول الله اطعمني قال فقام رسول الله صلى الله عليه وسلم فدخل المنزل فاخذ
بعضادتي الحجرة واقبل علينا بوجهه فقال والذي نفس محمد بيده لو تعلمون ما في
المسألة ما اعطى ما سأل رجل رجلا وهو يجد ليلة تبيته فامرته بطعام ه رواه شعبة
عن سطام بن مسلم نحوه ه نا محمد بن خالد بن جعفر نا ابراهيم بن هاشم نا عبد الرحمن بن
عبد الوهاب نا امية بن خالد نا شعبة عن سطام بن مسلم عن عبد الله بن
خليفة عن عايذ بن عمرو نحوه ه عايذ بن سعيد البصري حرص عشرة من ربيعة وهو
عايذ بن سعيد بن زيد بن جندب بن جابر بن زيد بن عبد الحارث بن معيص قتل مع علي
بصفين سنة سبع وثلثين وكان ممن وفد على النبي صلى الله عليه وسلم ه نا سليمن بن احمد نا محمد
بن ابان الاصبهاني نا محمد بن عبادة الواسطي نا يعقوب بن محمد الزهري نا عبد الله بن
ابراهيم القرشي عن ابي بكر بن النضر عن ام البنين بنت شرحبيل العدوية عن عايذ بن
سعيد البصري قال وفدنا على رسول الله صلى الله عليه وسلم فقلت يا رسول الله بلغني انت
امسح وجهي وادع لي بالبركة فمسح وجهي ودعا لي بالبركة قالت ام البنين وهي امرأته ما لبيته
قام من نوم قط الا وكان وجهه موهن وان كان ليخرج ابا الفرات ه رواه محمد بن عبد العزيز
الدراوردي عن يعقوب وقال عن ابي بكر بن حزم بن النضر عن ابيه عن ام البنين وقال بعض
المتأخرين عن ام البنين وهو تصحيف منه او من غيره ه عايذ بن ابي عايذ الجهني روى
عن النبي صلى الله عليه وسلم نا محمد بن ربيعة عن الحسن بن الصلت ان عايذ بن ابي عايذ قال
مر النبي صلى الله عليه وسلم بقوم يرمون بحجر او كنا نسميه حجر الاشد الحديث ه عايذ بن
ثعلبة بن وبرة البلوي له صحبة وشهد فتح مصر قتلته الروم سنة ثلث وخمسين
قاله ابو سعيد بن يونس بن عبد الاعلى ه عايذ بن قرط حديثه عند عمرو بن قيس السكوني
وموسى بن ابي حبيب ه نا سليمن بن احمد نا عبد الله بن احمد بن حنبل نا الهيثم بن خارجة
نا محمد بن حمير عن عمرو بن قيس السكوني سمعت عايذ بن قرط يقول قال رسول الله صلى الله
عليه وسلم من صلى صلوة لم يتمها يرى عليه لمن سبحانه حتى تتم ه عايذ بن عمرو الازدي
عداده في البصريين توفي بعد عثمن ذكره البخاري في الوحدان ولم يذكر له حديثا فيما حكاه
عنه بعض المتأخرين ه عايذ بن اسيد بن ابي العيص بن امية بن عبد شمس بن عبد مناف
امه زينب بنت عمرو بن عبد شمس استعمله النبي صلى الله عليه وسلم على مكة ه نا عبد الله بن جعفر نا يونس بن حبيب نا ابو داود
نا خالد بن ابي عثمن عن ايوب بن عبد الله بن يسار عن ابن ابي عقرب عن عتاب بن اسيد قال

عتاب

ما اصبت في عمل الذي استعملني عليه رسول الله صلى الله عليه وسلم الا برد بن معقد بن
كسوتهما مولاي كيسان ه نا محمد بن احمد بن الحسن نا محمد بن عثمن بن ابي شيبة نا ضرار
بن صرد نا عبد الله بن رجاء نا عباد بن اسحق عن الزهري عن سعيد بن المسيب عن
عتاب بن اسيد قال لما بعثني النبي صلى الله عليه وسلم الى مكة قال اخرص عليهم العنب
وخذ منهم زكاته كما تخرص عليهم الرطب وتأخذ زكاته تمرا ه رواه عبد الله بن نافع وخالد
بن نزار عن محمد بن صالح بن دينار التمار عن الزهري نحوه ه عتاب بن اسيد الضبي له
صحبة عند ابن منده ه نا سليمن بن احمد نا علي بن عبد العزيز نا ابو نعيم نا عبد الصمد بن
حاتم بن رسيعة عن مجمع بن عتاب بن اسيد قال قلت النبي صلى الله عليه وسلم ان لي ابا شيخا
كبيرا واخوة فاذهب اليهم لعلهم ان يسلموا فاتيك بهم قال ان هم اسلموا فهو خير لهم وان
هم اقاموا فانا اسلم واسع عريض ه عتبان بن مالك الانصاري الخزرجي شهد بدرا وكان
امام قومه في عهد النبي صلى الله عليه وسلم وهو اعمى ه نا سليمن بن احمد نا محمد بن عمرو بن خالد
حدثني ابي نا ابن لهيعة عن ابي الاسود عن عروة بن الزبير في تسمية من شهد بدرا من
الانصار من بني سالم بن عوف بن الخزرج ثم من بني العجلان بن زيد بن غنم بن سالم بن
عتبان بن مالك بن عمرو بن العجلان بن زيد بن غنم بن سالم بن عوف بن عمرو بن عوف
بن الخزرج ه نا عبد الله بن جعفر نا يونس بن حبيب نا ابو داود نا شعبة نا ابراهيم بن سعد
يحدث عن الزهري عن محمود بن الربيع عن عتبان بن مالك السالمي قال كنت اؤم قومي
بني سالم وكان اذا جاءت السيول شق علي ان اجتاز واديا بيني وبين المسجد فاتيت رسول
الله صلى الله عليه وسلم فقلت يا رسول الله انه يشق علي ان اجتاز فان رأيت ان تأتيني
وتصلي في بيتي مكانا اتخذه مصلى قال افعل فجاءني الغد فاستأذن فاذنت له فلما دخل
لم يجلس حتى قال اين تحب ان اصلي من بيتك فاشرت الى الموضع الذي احب ان اصلي فيه فصلى
فيه ركعتين ثم ذكر الحديث بطوله ه نا محمد بن بدر نا بكر بن سهل نا عبد الله بن يوسف
نا مالك عن الزهري عن محمود بن الربيع عن عتبان بن مالك انه كان يؤم قومه وهو اعمى
وانه قال لرسول الله صلى الله عليه وسلم انها تكون الظلمة والمطر والسيل وانا رجل
ضرير فصل في بيتي مكانا اتخذه مصلى قال فجاءه رسول الله صلى الله عليه وسلم فقال اين تحب
ان اصلي فاشار له الى مكان من البيت فصلى فيه رسول الله صلى الله عليه وسلم ه رواه معمر
ويونس وعقيل والاوزاعي والزبيدي وعبد الرحمن بن نمر وابو اويس وغيرهم عن
الزهري عن محمود نحوه ه رواه انس بن مالك عن محمود بن الربيع ه نا محمد بن جعفر بن الهيثم

نا جعفر بن محمد الصايغ نا علي بن عبد الحميد المعني نا سليمن بن المغيرة ح ونا محمد بن
احمد بن حماد نا احمد بن الهيثم العسكري نا عفان نا حماد بن سلمة قالا عن ثابت عن انس
حدثني محمود بن الربيع ان عتبان بن مالك كان اعمى قال يا رسول الله تعالى فخطا
اتخذه مصلى فذكر نحوه ه ورواه حماد بن زيد عن علي بن زيد عن انس بن مالك ه ورواه
سعيد بن ابي عروبة عن قتادة عن النضر بن انس عن انس ه ورواه الحجاج بن ابي الحجاج
عن قتادة عن ابي بكر بن انس عن محمود بن عمرو بن سعد عن عتبان ه عياش بن ابي
ربيعة بن المغيرة بن عبد الله بن عمر بن مخزوم من المهاجرين الاولين ذو الهجرتين
ولد له بالحبشة ابنه عبد الله ثم هاجر هو وعمر بن الخطاب الى المدينة كان اخا ابي جهل بن
هشام لامه خرج ابو جهل والحرث ابنا هشام الى المدينة فتلطفا له حتى رجعا به الى مكة
فكان ممن يعذب في الله مع المستضعفين الذين قنت فيهم النبي صلى الله عليه وسلم فقال
اللهم انج عياش بن ابي ربيعة والمستضعفين روى عنه عمر بن الخطاب وعبد الرحمن بن
سابط وابناه عبد الله والحرث ونافع مولى ابن عمر ه نا حبيب بن الحسن نا محمد بن يحيى نا
احمد بن محمد بن ايوب نا ابراهيم بن سعد عن محمد بن عن محمد بن اسحق عن نافع مولى عبد الله بن
عمر عن عبد الله بن عمر عن عمر بن الخطاب قال لما اردنا الهجرة اتعدت انا وعياش بن ابي ربيعة
وهشام بن العاص بن وائل التناضب من اضاة بني غفار فوق سرف وقلنا ايكم لم يصبح عندها
فقد حبس فلم يضره صاحباه قال فاصبحت انا وعياش بن ابي ربيعة عند التناضب وحبس عنا هشام
وفتن فافتتن قلما قدمنا المدينة نزلنا في بني عمرو بن عوف وخرج ابو جهل بن هشام والحرث
ابن هشام الى عياش بن ابي ربيعة وكان ابن عمهما واخاهما لامهما حتى قدما عليه المدينة فرسول
الله صلى الله عليه وسلم بمكة فكلماه وقالا له ان امك نذرت ان لا تمس راسها امشط
ولا تستظل من شمس حتى تراك فرق لها الليث ه نا سليمن بن ابراهيم نا اسحق بن ابراهيم عن عبد الرزاق
عن معمر عن ايوب عن نافع عن عياش بن ابي ربيعة قال قال رسول الله صلى الله عليه وسلم
يخرج نبي بذي الساعة ريح يقبض فيها روح كل مؤمن ه ارسله نافع عن عياش ه نا محمد
بن احمد بن الحسن نا محمد بن عثمن بن ابي شيبة نا محمد بن ابي نا علي بن مسهر عن يزيد بن ابي زياد
عن عبد الرحمن بن سابط عن عياش بن ابي ربيعة قال سمعت رسول الله صلى الله عليه وسلم
يقول لا يزال الناس بخير ما عظموا هذه الحرمة فاذا ضيعوها او قال تركوها هلكوا ه رواه شريك
وابو عوانة وعبد السلام بن حرب ومحمد بن فضيل وجرير وعبد الرحيم بن سليمن ويزيد بن
عطاء وخالد بن عبد الله عن يزيد بن ابي زياد نحوه ه نا محمد بن احمد بن الحسن نا محمد بن عثمن بن

ابي شيبة نا سعيد بن عمرو نا هشيم بن اسماعيل عن عبد الرحمن بن الحرث بن عياش بن ابي ربيعة
المخزومي عن ابيه عن جده ان النبي صلى الله عليه وسلم اتي عن فتى الشيب ه عن سعد بن ضمرة الا
شجي وقيل عرفجة بن شريح وقيل عرفجة بن شريك وقال بعض المتاخرين عرفجة بن شريح وهو
تصحيف وقع في صحيح سعيد في الكوفيين روى عنه قطبة بن مالك وزياد بن علاقة والشعبي
وابو يعفور وابو حازم الاشجعي وابو عون الثقفي ويزيد بن ابي مالك ه نا محمد بن علي بن
جبيش وعبد الملك بن الحسن قالا نا احمد بن يحيى الحلواني نا سعيد بن سليمن عن عبد الاعلى
بن ابي المساور عن زياد بن علاق عن عن قطبة بن مالك عن عرفجة قال صلى بنا رسول الله
صلى الله عليه وسلم الفجر ثم قال وزن لصاحبنا الليلة فوزن ابو بكر فوزن ثم وزن عمر فوزن ثم
وزن عثمن فوزن ه رواه ابو النضر عن عبد الاعلى مثله ه نا محمد بن جعفر بن الهيثم نا جعفر
بن محمد بن الهيثم نا جعفر بن محمد الصايغ نا حسين بن محمد نا شيبان عن زياد بن علاقة عن
عرفجة بن شريك قال قال رسول الله صلى الله عليه وسلم انها ستكون هنات وهنات فمن اراد
ان يفرق امة محمد وهم جميع فاقتلوه ه رواه شعبة والثوري وعمرو بن ابي قيس وزيد بن
مرة ابنه وليث وابو خالد الدالاني والعوام بن حوشب ومجالد وعبد الله بن الحسن الحسني
والمفضل بن فضالة وعن ابن ايوب الفضل وعوانة وشريك وزيد بن حطان السايب
بن بشير بن بشير الاسلمي وزكريا ابن سيابة في اخرين عن زياد بن علاقة مثله ه رواه
ابو يعفور وابو حازم الاشجعي ويزيد بن ابي مالك الثقفي عن عرفجة نحوه ه عن سعد بن اسعد
بن كرب التميمي حديثه عند اخيه طرفة بن اسعد ه نا عبد الله بن جعفر نا يونس بن حبيب
نا ابو داود ح ونا ابو بكر بن خلاد نا المغيرة بن ابي اسامة نا داود بن المحبر والعباس بن الفضل
الاذرق ح ونا ابو بكر الطلحي نا ابو حصين نا احمد بن يونس ح ونا حبيب بن الحسن نا ابو مسلم الكشي
نا محمد بن عبد الله الانصاري ومحمد بن عرعرة قالوا نا ابو الاشهب جعفر بن حيان نا عبد
الرحمن بن طرفة عن جده عرفجة بن اسعد انه اصيب انفه يوم الكلاب في الجاهلية فاتخذ
انفا من ورق فانتن عليه فامره النبي صلى الله عليه وسلم ان يتخذ انفا من ذهب لفظ ابي داود
رواه عن ابي الاشهب يحيى بن سعيد وعبد الرحمن بن مهدي وعبد الله بن المبارك ويزيد بن
هرون وحيان بن هلال وشبابة بن فروخ وعلي بن الجعد واسد بن موسى ويعلى بن عباد
وابو نصر التمار في اخرين عن ابي الاشهب مثله ورواه بعض المتاخرين من حديث ابي مسعود
عن ابي داود وقال عن عبد الرحمن بن طرفة عن ابيه عن جده عرفجة بن اسعد وليس لذكر ابيه
اصل انما هو عبد الرحمن عن جده عرفجة ه ورواه سلم بن وزير عن عبد الرحمن بن طرفة بن

عرفجة

عرفجة ان عرفجة اصيب انفه ه عون بن جعفر بن ابي طالب اخو عبد الله اشبه النبي صلى
الله عليه وسلم خلقا وخلقا راى النبي صلى الله عليه وسلم ه نا عبد الله بن جعفر نا يونس بن حبيب
نا ابو داود نا مهدي بن ميمون عن محمد بن ابي يعقوب ح ونا سليمن بن احمد نا عباس
الاسفاطي نا موسى بن اسماعيل نا جويرية بن اسماء عن محمد بن ابي يعقوب عن الحسن بن سعد
عن عبد الله بن جعفر ان النبي صلى الله عليه وسلم قال واما عون فشبيه خلقي وخلقي ه ابدله
ابو داود عبد الله بن جعفر وذكره جرير عن عباس الغفاري وقيل عبس بن عاصم روى
عنه ابو امامة الباهلي وعلم الكندي وزاذان ابي عمرو نا سليمن بن احمد نا مطلب بن شعيب
ونا بكر بن سهل قالا نا ابو صالح عبد الله بن صالح حدثني يحيى بن ايوب عن عبيد الله بن زحر
عن علي بن يزيد عن القسم ابي عبد الرحمن عن ابي امامة عن عابس الغفاري صاحب رسول
الله صلى الله عليه وسلم انه كان على سطح فراى الناس يتحولون فقال ما شان الناس فقالوا يتحولون
من الطاعون قال يا طاعون خذني فقال له ابن اخيه تخاف الموت وقد قال رسول الله صلى الله
عليه وسلم لا تتمنوا الموت فانه يقطع العمل ولا يرد الاجل فيستعتب قال اني اخاف ان تدركني
ست سمعت رسول الله صلى الله عليه وسلم يذكر من الفتن في الحكم والتهاون بالدماء واستعمال
السفهاء وقطيعة الرحم وكثرة الشرط ويقدم الرجل ليس بافقههم ولا بخيرهم ليغنيهم بالقرآن
رواه الشعبي عن ابي هريرة عن عابس الغفاري نحوه ه نا ابو بكر بن خلاد نا المغيرة بن ابي اسامة
نا يزيد بن هرون اخبرنا شريك عن عثمن بن عمير عن زاذان ابي عمر عن حكيم قال كان نوسا على
سطح معنا رجل من اصحاب النبي صلى الله عليه وسلم ولا اعلمه الا عابس الغفاري والناس يخرجون
في الطاعون فقال عابس يا طاعون خذني ثلثا فقال له عليم لم تقول هذا لم يقل رسول الله صلى
الله عليه وسلم لا يتمنى احدكم الموت فانه عند انقطاع اجله ولا يرد فيستعتب فقال اني سمعت
رسول الله صلى الله عليه وسلم يقول بادروا بالموت ستا امرة السفهاء وكثرة الشرط وبيع
الحكم واستخفافا بالدم وقطيعة الرحم ونشوا يتخذون القرآن مزامير يقدمونه ليغنيهم وان
كان اقل منهم فقها ه رواه سليمن التيمي وغيره وفضيل بن عياض وجرير بن عبد الحميد
وابو يوسف ومحمد بن كثير ويحيى بن ايوب كلهم عن ليث عن عثمن بن عمير عن زاذان عن
عابس عن دوبن عليم ه عابس بن ربيعة والد عبد الرحمن بن عابس ذكره ابن ابي داود في
الصحابة فيما حكاه عنه بعض المتاخرين ه نا محمد بن جعفر نا ابو سعيد الحسن بن علي الادمي نا
صهيب بن محمد بن عباد نا اسماعيل بن عمر والكوفي عن عمرو بن ثابت عن عبد الرحمن بن عابس

عن ابيه قال قال رسول الله صلى الله عليه وسلم اخي لاخوتي علي وخير اعمامي حمزة ٥ رواه اسحق بن ابراهيم
شاذان عن الكرماني بن عمرو عن عمرو بن ثابت بن ابي المقدام مثله ٥ عابس مولى خويطب
بن عبد العزى نزلت فيه وفي اصحابه ومن الناس من يشري نفسه ابتغاء مرضات الله والله رؤف
بالعباد نا ابراهيم بن احمد نا احمد بن فرج نا ابو عمر الدوري نا محمد بن مروان عن الكلبي عن ابي صالح
عن ابن عباس في قوله ومن الناس من يشتري نفسه ابتغاء مرضات الله قال نزلت في صهيب بن
سنان وفي نفر من اصحابه اخذهم اهل مكة فعذبوهم ليردوهم الى الشرك بالله منهم عمار وامه سمية
وابوه ياسر وبلال وخباب وعابس مولى خويطب بن عبد العزى اخذهم المشركون فعذبوهم ٥
عنبسة بن ابي سفين ادرك النبي صلى الله عليه وسلم ولا تصح له صحبة ٥ لا رواية روى عنه ابو
امامة الباهلي والمغيرة بن سلم ذكره بعض المتاخرين ولم يزد عليه ٥ عباد بن عمرو اتى النبي
صلى الله عليه وسلم وهو مسند ظهره عند ابي عاصم ٥ نا ابو عمرو بن حمدان نا الحسن بن سفين
نا بشر بن ادم نا الضحاك بن مخلد نا بشر بن عمار اخبرني المعارك بن بشر بن عباد في غير
واحد من اعمامي عن عباد بن عمرو انه كان بخدم النبي صلى الله عليه وسلم فخطبه يهودي فسقط
رداؤه عن منكبه فصوبه عليه فقال من فعل هذا فقلت انا وكان لرسول الله صلى الله عليه
وسلم يكره ان يرى الشام فذكر الحديث ٥ العرباض بن سارية السلمي ابو نجيح روى عنه عبد
الرحمن بن عمرو وجبير بن نفير وخالد بن معدان وابو ادريس السلمي وحجر بن حجر وحبيب بن
عبيد وحي بن ابي المطاع والمهاصر بن حبيب وعبد الرحمن بن ابي بلال الفزاري وعبد
الاعلى بن هلال السلمي وسويد بن جبلة وام حبيب بنت العرباض توفي بالشام سنة خمس
وسبعين في خلافة عبد الملك بن مروان ٥ نا فاروق الخطابي وحبيب بن الحسن في جماعة
قالوا نا ابو مسلم نا ابو غانم عن ثور بن يزيد عن خالد بن معدان عن عبد الرحمن بن عمرو عن
العرباض بن سارية قال وعظنا رسول الله صلى الله عليه وسلم موعظة ذرفت منها الاعين
ووجلت منها القلوب فقلنا يا رسول الله هذه موعظة مودع فاوصنا قال اوصيكم بتقوى
الله والسمع والطاعة وان كان عبدا حبشيا فانه من يعش منكم يرى اختلافا
كثيرا فعليكم بسنتي وسنة الخلفاء الراشدين المهديين وعضوا عليها بالنواجذ واياكم
ومحدثات الامور فان كل بدعة ضلالة ٥ رواه بقية عن بحير عن خالد عن عبد الرحمن
عن العرباض بن سارية ٥ ورواه ايضا بقية عن بحير عن خالد عن عبد الرحمن بن غنم
عن العرباض ٥ ورواه يزيد بن الهاد عن محمد بن ابراهيم عن خالد بن معدان عن عمه عن العرباض
مثله ٥ ورواه عن العرباض حي بن ابي المطاع والمهاصر بن حبيب وعبد الرحمن بن ابي بلال الفزاري

نا ابو بكر بن خلاد نا المقرئ بن ابي اسامة نا محمد بن عمر الواقدي نا معوية بن صالح عن ضمرة بن حبيب
عن عبد الرحمن بن عمرو السلمي عن العرباض بن سارية عن النبي صلى الله عليه وسلم قال عليكم
بالطاعة فعضوا عليها بالنواجذ وان كان عبدا حبشيا وانما المؤمن كالجمل الانف حيث
ما قيد انقاد ٥ نا سليمن بن احمد نا بكر بن سهل نا عبد الله بن صالح نا يونس بن سيف عن
الحارث بن زياد عن ابي رهم ان عرباض بن سارية حدثه ان رسول الله صلى الله عليه وسلم
دعاه الى السحور في رمضان فقال هلم الى الغداء المبارك وسمعته يقول اللهم علم معوية
الكتاب والحساب وقه العذاب ٥ رواه زيد بن الحباب وبشر بن السري عن معوية بن
صالح مثله ٥ عازب ابو البراء ابن عازب وهو عازب بن الحارث بن عدي بن جشم بن مجدعة
بن حارثة بن الحارث نسبه شباب ذكره في حديث البراء نا عبد الرحمن بن العباس نا محمد بن
يونس الكديمي نا عبد الله بن رجاء نا اسرائيل عن ابي اسحق عن البراء بن عازب قال اشترى ابو بكر
من عازب رحلا بثلاثة عشر درهما فقال ابو بكر لعازب مر البراء فليحمل رحلي الى المنزل فقال
لا حتى تحدثني كيف صنعت حين خرجت انت ورسول الله صلى الله عليه وسلم فقال ابو بكر
خرجنا وقد حثثنا بومنا وليلتنا حتى اظهرنا فقام قائم الظهيرة وذكر حديث الرجل
قتله ٥ عكاشة بن محصن الاسدي شهد بدرا مع رسول الله صلى الله عليه وسلم هو
السابق بدعوة النبي صلى الله عليه وسلم ان يجعله من الذين يدخلون الجنة بغير حساب
قاتل يوم بدر بسيفه حتى انقطع فاعطاه النبي صلى الله عليه وسلم جزلا من حطب فعاد في
يده سيفا ابيض الحديدة ٥ نا حبيب نا محمد بن يحيى نا احمد بن محمد بن ايوب نا ابراهيم بن سعد
عن محمد بن اسحق في تسمية من شهد بدرا مع رسول الله صلى الله عليه وسلم من بني اسد بن
خزيمة من حلفاء بني عبد شمس عكاشة بن محصن بن حرثان بن مقيم بن مرة بن كثير بن
غنم بن دودان بن اسد بن خزيمة ٥ نا محمد بن جعفر بن الهيثم نا محمد بن احمد بن ابي العوام
نا وهب بن جرير نا هشام بن حسان عن الحسن عن عمران بن حصين قال قال رسول الله
صلى الله عليه وسلم يدخل الجنة من امتي سبعون الفا بغير حساب قيل يا رسول الله من هم قال
هم الذين لا يكتوون ولا يسترقون ولا يتطيرون وعلى ربهم يتوكلون فقال عكاشة بن
محصن يا رسول الله ادع الله ان يجعلني منهم قال انت منهم ثم قام اخر فقال يا رسول الله ادع
الله ان يجعلني منهم فقال سبقك بها عكاشة ٥ رواه حصين عن سعيد بن جبير عن ابن
عباس ٥ نا سليمن بن احمد نا عبد العزيز نا محمد بن عبد الله الرقاشي نا يزيد بن عن محمد بن
اسحق ح ونا ابو عمرو بن حمدان نا الحسن بن سفين نا محمد بن بشار نا ابن ابي عدي قال انبا

نا محمد بن اسحق حدثني ابو عبيدة بن عبد الله بن زمعة حدثتني ام قيس بنت محصن وكانت
جارة لهم قالت خرج من عندي عكاشة بن محصن في نفر من بني اسد عليهم قمصهم فلما صلينا
المغرب رجعوا وقمصهم في ايديهم يحملونها فقلت اي عكاشة اليس رحتم متقمصين
ورجعتم وقمصكم في ايديكم فقال يا ام قيس ان هذا يوم رخص لنا اذ لحق رهينا الحرة ان نحل
مما يحل منه الرجال الا النساء فاذا امسينا ولم نفض من لحومها كهيئتنا قبل ان نرمي فرجنا
من عنده كما متقمصين فلما امسينا ولم نفض ورجعنا وقمصنا على ايدينا كما رايت عمامة
ابو قيس حدث عن النبي صلى الله عليه وسلم ذكره بعض المتاخرين في الصحابة وقال كابيه روى
حديثه الزهري عن قيس بن عباية عن ابيه ولم يرد عليه ه عاقل بن البكير بن عبد بايل
بن ناشب بن غيرة بن سعد بن ليث اخو اياس وخالد وعامر خلفا بني عدي بن كعب ه
نا فاروق بن عبد الكبير نا زياد بن الخليل نا ابراهيم بن المنذر نا محمد بن فليح نا موسى بن عقبة
عن ابن شهاب في تسمية من شهد بدرا مع رسول الله صلى الله عليه وسلم من بني عدي بن
كعب من خلفايهم من بني سعد بن ليث عاقل بن البكير ه نا حبيب بن الحسن نا محمد بن
يحيى نا احمد بن محمد بن ايوب نا ابراهيم بن سعد عن محمد بن اسحق في تسمية من شهد بدرا
من المهاجرين من المسلمين من بني عدي بن كعب من خلفايهم عاقل بن البكير بن عبد يا
ليل بن ناشب بن غيرة بن سعد بن ليث ه عمرو بن عميرة الكندي روى حديثه عدي
بن عدي وزهير بن الحرث ه نا عبد الله بن جعفر نا اسماعيل بن عبد الله نا عمرو بن الربيع
بن طارق نا يحيى بن ايوب ح ونا سليمن بن احمد نا عبد الله بن احمد بن حنبل نا صالح بن عبد الله
الترمذي نا سفين بن عامر قالا عن عبد الله بن عبد الرحمن بن ابي حسين انه اخبره عن عدي
بن عدي الكندي عن ابيه عن العرس رجل من اصحاب النبي صلى الله عليه وسلم قال قال رسول
الله صلى الله عليه وسلم امروا النساء في انفسهن فان الثيب تعرب عن نفسها والبكر رضاها
صمتها رواه الليث بن سعد عن ابن ابي حسين عن عدي بن عميرة ولم يجاوزه ه نا سليمن
بن احمد نا احمد بن يحيى بن خلد بن حيان الرقي نا احمد بن علي بن الابار نا يحيى بن زهدم
نا ابي زهدم بن الحرث عن العرس بن عميرة قال سمعت رسول الله صلى الله عليه وسلم يقول
من كذب علي متعمدا فليتبوا مقعده من النار ه عكراش بن ذويب التميمي وهو ابن حرقوس
بن جعدة بن عمرو بن النزال بن مرة بن عبيد صحب النبي صلى الله عليه وسلم وواكله وسمع منه
اتى النبي صلى الله عليه وسلم بصدقات قومه بني مرة حديثه عند ابنه عبيد الله ه نا الحسن بن
محمد بن احمد بن كيسان الفنوي ه نا اسماعيل بن اسحق القاضي نا العلا بن الفضل بن ابي سوية

حدثني

حدثني عبيد الله بن عكراش حدثني ابي عكراش بن ذويب قال بعثت بني بني مرة بن عبيد بصدقات
اموالهم الى رسول الله صلى الله عليه وسلم فقدمت عليه المدينة فوجدته جالسا بين الظهرين
ولم يخصا فاتيته بابل كانها لعروق الاطي فقال من انت قلت عكراش بن ذويب فقال
ارفع النسب فقلت ابن حرقوص بن جعدة بن عمرو بن النزال بن مرة بن عبيد وهذه صدقات
بني مرة بن عبيد فتبسم رسول الله صلى الله عليه وسلم قال هذه ابل قومي هو صدقات قومي ثم امر
بها ان توسم بميسم ابل الصدقة وتضم اليها ثم اخذ بيدي فانطلق بي الى منزل ام سلمة زوج
النبي صلى الله عليه وسلم فقال هل طعام فاتينا بجفنة كثيرة الثريد والوذر فاقبلنا ناكل منها
فاكل رسول الله صلى الله عليه وسلم مما بين يديه وجعلت اخبط في نواحيها فقبض رسول الله
صلى الله عليه وسلم بيده اليسرى على يدي اليمنى فقال يا عكراش كل من موضع واحد ثم اتينا
بطبق فيه الوان من رطب او تمر شك عبيد الله رطبا كان او تمرا فجعلت اكل مما بين يدي
وجالت يد رسول الله صلى الله عليه وسلم في الطبق ثم قال يا عكراش كل من حيث شيت فانه غير
لون واحد واتينا بماء فغسل رسول الله صلى الله عليه وسلم يديه ثم مسح ببلل كفه وجهه وذراعيه
ثم قال يا عكراش هكذي الوضوء مما غيرت النار ه نا محمد بن حميد نا عبد الوهاب بن ابي عصمة نا النضر
بن طاهر نا عبيد الله بن عكراش حدثني ابي قال صليت خلف رسول الله صلى الله عليه وسلم عن
يمينه وعن يساره ه عتيك بن التيهان الاشهلي اخو ابي الهيثم من بني البنيت شهد بدرا ذكره
بعض المتاخرين عتيكا عن الزهري وابن اسحق وفي نسخة عبيد بالتال ه نا فاروق نا زياد بن
الخليل نا ابراهيم بن المنذر نا محمد بن فليح عن موسى بن عقبة عن الزهري في تسمية من شهد بدرا
من الاوس من بني البنيت ثم من بني عبد الاشهل عبيد بن التيهان ه نا حبيب بن الحسن نا محمد بن
يحيى نا احمد بن محمد بن ايوب نا ابراهيم بن سعد عن محمد بن اسحق في تسمية من شهد بدرا من الا
نصار من الاوس ابو الهيثم بن التيهان وعبيد بن التيهان حليفان لبني عبد الاشهل هرقطة
بن جناب القرشي حليف بني امية استشهد بالطايف ولد عقبة ولا يعرف له رواية ه نا حبيب بن
الحسن نا محمد بن يحيى نا احمد بن محمد بن ايوب نا ابراهيم عن محمد بن اسحق في تسمية من استشهد من
المسلمين يوم الطايف من قريش من بني امية هرقطة بن جناب بن عبد مناف بن ربيعة بن
الحرث بن كانة بن خزيمة بن مدرك بن عمرو بن عامر بن ثعلبة بن الحارثة بن امرئ القيس بن
الاسد بن الغوث حليفهم ولد عقبة ه عتير العذري استقطع النبي صلى الله عليه وسلم ارضا
بوادي القرى ه نا سليمن بن احمد نا محمد بن احمد بن نصر الترمذي نا بكر بن عبد الوهاب نا زياد بن نصر
عن سليم بن مطير عن ابيه عن عتير العذري انه استقطع النبي صلى الله عليه وسلم ارضا بوادي القرى

فهي اليوم تسمى بويرة عتير قال ورأيت النبي صلى الله عليه وسلم حين نزل بتوكا مل بوادي القرى رواه
بعض المتأخرين من حديث أبي حاتم الرازي نا اسماعيل بن الحكم الأموي عن زيد بن نصر عن سليم
عن أبيه فقال عن عتير العذري حدثنا عن أبي عمرو بن حكيم نا محمد بن إدريس نا اسماعيل بن مالك
مثله وقال عتير العذري عتير بصحبة روى حديثه مقدام بن الفضل عن سليمان بن عبد الرحمن
عن شيخ يقال له صحب النبي صلى الله عليه وسلم انه قال اذا زفت المرأة الى زوجها شيعها سبعون الف ملك
ذكره بعض المتأخرين ولم يزد عليه نا عبد الله بن جعفر نا اسماعيل بن عبد الله نا الحسن بن بشير نا
الفضل بن الفضل الأزدي نا سليمان بن عبد الرحمن الأزدي سمعت عتير البدوي وكان من أصحاب
النبي صلى الله عليه وسلم قال قال رسول الله صلى الله عليه وسلم ايما امرأة زفت الى زوجها بغير مهر وعطر
وعطر شيعها سبعون الف ملك عنترة الشيباني ابو مروان نا سليمان بن أحمد نا هلال بن عمرو
العكري ومحمد بن عمر الحلواني قالا نا سعيد بن سليمان نا الشمعل بن مطان نا عبد الملك بن مروان بن عنترة
عن أبيه عن جده قال قال رسول الله صلى الله عليه وسلم ذات يوم ما تعدون الشهيد فيكم
قلنا يا رسول الله من قتل في سبيل الله قال ان شهداء امتي اذا لقليل من قتل في سبيل الله شهيد والمتردي
شهيد والنفساء شهيد والغريق شهيد زاد الحلواني في حديثه والسل شهيد والحريق شهيد
والغريب شهيد العداء بن خالد بن هوذة بن خالد بن ربيعة بن عمرو بن عامر بن صعصعة
بن معوية بن بكر بن هوازن بن منصور بن عكرمة بن حصفة بن قيس بن عيلان بن مضر بن
نزار نا بهذه النسبة نا سليمان بن أحمد نا أحمد بن عبد العزيز الجوهري نا زكريا ابن يحيى المنقري
نا الأصمعي به روي عنه عبد المجيد بن وهب وابو رجاء العطاردي وقيس بن الضحاك والهيثم
بن القسم وروي عن العداء شعيب بن عمرو الأزرقي نا ابو عمر محمد بن الحسن بن كوثر نا محمد بن يونس
الكديمي نا النهال بن بحر نا عبد المجيد بن وهب قال بينا نحن بمنى اذ مر بنا بماء يقال له ابرهيم فقيل لي في هذا الماء
رجل يقال له العداء بن خالد بن هوذة قال فدخلت عليه فاذا رجل لم يبق منه الا رأسه فسمعته يقول
شهدت حجة الوداع ورأيت رسول الله صلى الله عليه وسلم خطبنا فقال الا ان دماءكم واموالكم
واعراضكم عليكم حرام كحرمة يومكم هذا في شهركم هذا في بلدكم هذا الى يوم تلقون ربكم الا هل بلغت
ورواه وكيع عن عبد المجيد ابو عمرو حدثناه محمد بن أحمد نا محمد بن عثمان بن ابي شيبة نا ابي وعمي
ابو بكر قالا وكيع عن عبد المجيد ابي عمرو به نا فاروق بن عبد الكبير نا ابو خالد عبد العزيز بن معوية
القرشي نا عباد بن الليث صاحب الكراسين نا عبد المجيد بن وهب ابو وهب قال قال لي العداء بن خالد
بن هوذة الا اقرئك كتابا كتبه لي رسول الله صلى الله عليه وسلم هذا ما اشترى العداء بن خالد بن هوذة
من محمد رسول الله صلى الله عليه وسلم عبدا ولمة لا داء ولا غائلة ولا خبثة بيع المسلم المسلم

رواه

رواه الأصمعي عن عثمان الشام عن ابي رجاء العطاردي عن العداء نا سليمان بن أحمد نا أحمد بن عمرو
الرسقي نا زكريا ابن يحيى المنقري نا الأصمعي نا عثمان الشام عن ابي رجاء العطاردي قال الأصمعي وهو
عمران بن تميم مولى لهم قال قال لي العداء بن خالد بن هوذة الا اقرئك كتابا كتبه لي رسول الله صلى الله
عليه وسلم فذكر مثله نا عبد الله بن جعفر نا اسماعيل بن عبد الله نا موسى بن اسماعيل نا الهيثم
بن القسم قال سمعت العداء بن خالد قال قاتلنا النبي صلى الله عليه وسلم فلم يظهرنا الله ولم ينصرنا
نا سليمان بن أحمد نا أحمد بن داود المكي نا قيس بن حفص الدارمي نا سليم بن الحرث نا محمد بن الضحاك
قال مررت بالربيع فرأيت به شيخا قالوا هذا العداء بن خالد بن هوذة فقال رأيت رسول الله صلى
الله عليه وسلم فقلت صفه لي فقال كان حسن البسلة وكانت العرب تسمي البجيلة البسلة قال
ونا محمد عن العداء ابن انه خرج الينا كتابا فقال كتب لي رسول الله صلى الله عليه وسلم قطيعة منه
هذا ما اقر به العداء بن خالد بن وداعة الهلالي له ذكر في حديث عطية بن بسر نا محمد بن محمد
نا محمد بن عبد الله الحضرمي نا عبد الجبار بن علاء نا بقية بن الوليد عن معوية بن يحيى وليس بالصدفي
نا سليمان بن موسى عن مكحول عن غضيف بن الحارث عن عطية بن بسر المازني قال لما عكاف
بن وداعة الهلالي فقال له النبي صلى الله عليه وسلم يا عكاف الكر زوجة قال لا قال ولا جارية قال لا
قال وانت صحيح موسر الحديث ذكرنا اختلافه في حديث عطية بن بسر عيينة بن حصن
بن حذيفة بن بدر الفزاري من صناديد العرب استأذن النبي صلى الله عليه وسلم على الاسلام
ذكره في حديث ابي سعيد الخدري وعمرو بن عبسة نا ابو عمرو بن حمدان نا الحسن بن سفين
نا هشام بن عمار نا مروان بن معوية عن مالك بن ابي الحسن عن عتبة عن عكرمة عن ابن عباس
قال دخل عيينة بن حصن على رسول الله صلى الله عليه وسلم وعنده ابو بكر وعمر وهم جلوس
على الارض فلم يسه على نمرقة وقال اذا اللئيم كريم قوم فاكرموه نا سليمان بن أحمد نا أحمد بن عبد
الوهاب وأحمد بن عبد الرحيم الموطيان قالا نا ابو المغيرة نا صفوان بن عمرو حدثني شريح بن عبيد
عن عبد الرحمن بن عايذ الأزدي عن عمرو بن عبسة السلمي قال كان رسول الله صلى الله عليه وسلم
يعرض يوما خيله وعند عيينة بن حصن الفزاري فقال النبي صلى الله عليه وسلم انا افرس بالخيل
منك فقال عيينة وانا افرس بالرجال منك الحديث ورواه جبير بن نفير عن عمرو بن عبسة ورواه
يونس بن ميسرة بن حلبس عن عمرو بن عبسة نا محمد بن أحمد نا محمد بن عبد الله الحضرمي نا الحسن بن عيسى
نا عبد الله بن المبارك نا سعيد بن يزيد عن الحارث بن يزيد الحضرمي عن عيينة بن حصن عن النبي صلى
الله عليه وسلم قال ان موسى عليه السلام اجرى نفسه بشبع بطنه وعفة فرجه رواه ابن لهيعة عن الحارث
بن يزيد عن علي ابن رباح عن عتبة بن عبد السلمي وغيره قال عتبة بن الندر عن علباء السلمي في حديثه عند

عبد الحميد بن جعفر عن ابيه ٥ نا ابو بكر بن مالك نا عبد الله بن احمد بن حنبل حدثني ابي ح ونا مخلد بن جعفر
نا محمد بن يحيى المروزي نا ابن خيثمة ٥ يحيى بن معين ح ونا ابو بكر الطلي نا احمد بن عطاء بن سنان نا محمد
بن حاتم قالوا نا علي بن ثابت حدثني عبد الحميد بن جعفر عن ابيه عن علبا السلمي قال سمعت النبي صلى الله
عليه وسلم يقول لا تقوم الساعة الا على خالد من الناس ٥ ورواه المضر بن محمد بن علي بن ثابت فخالفهم
في اللفظ ٥ حدثناه عبد الله بن محمد نا ابو بكر بن ابي عاصم نا محمد بن علي بن ميمون نا المضر بن محمد وهو
ثقة نا علي بن ثابت عن عبد الحميد بن جعفر عن ابيه عن علبا السلمي قال سمعت رسول الله صلى الله
عليه وسلم يقول وقال رسول الله صلى الله عليه وسلم لا تقوم الساعة حتى يأتي على الناس رجل من لخم
وجذام يقال له جهاه ٥ علبا بن اصمع القيسي وفد على النبي صلى الله عليه وسلم روى حديثه عبد بن
حميد ٥ اخبرنا محمد بن محمد بن يعقوب الحاجي فيما كتب الي نا محمد بن عبد الله بن جبرويه
نا عبد المؤمن بن احمد ابو عمرو الخلي نا حمان بن السري سمعت عباد بن حمزة يحدث عن
علبا بن اصمع وفدت الى رسول الله صلى الله عليه وسلم فدخلت عليه وسمعته يقول ان
الناس اذا اقبلوا على الدنيا وادبروا بالآخرة وضيع كل قوم ما يشتهون وتركوا الدين وضيعه
عمهم الله بغضبه ثم دعوة فلم يجب لهم ٥ ينبئه نصاري غير منسوب له ذكر في حديث ابي ثعلبة
الخشني ٥ نا عبد الله بن محمد بن عمر نا علي بن سعيد العسكري نا ابو فروة الرهاوي حدثني ابي
عن ابيه حدثني الاوزاعي ان حماد بن ابي سليمن حدثه عن الحسن بن ابي الحسن حدثه قال حدثني
ابن لابي ثعلبة الخشني ان ابا ثعلبة قال بينا نحن نصلي مع رسول الله صلى الله عليه وسلم اذ دخل
رجل في الصف فكبر فقال سبحانك الله وبحمدك فقال النبي صلى الله عليه وسلم عن المتكلم انفا فقال رجل
من الانصار يقال له عتبة انا هو فقال النبي صلى الله عليه وسلم ملخرج آخرها من فيك حتى رايت
اثني عشر ملكا يبتدرها انهم يكتبونها ٥ علبة بن زيد الانصاري الحارثي ابو محمد له صحبة
وقيل علبة المتصدق ٥ نا سليمن بن احمد نا محمد بن عبد الله القرمطي البغدادي نا عثمن بن يعقوب
العثماني نا محمد بن طلحة التيمي عن عبد المجيد بن محمد بن ابي عبس بن جبر عن ابيه عن جده قال
لما حضر رسول الله صلى الله عليه وسلم على الزكوة يقال علبة بن زيد الحارثي اللهم انه ليس عندي
شيء اتصدق به الا اعود عليها بجلد من ماء وسادة حشوها ليف اللهم اني اتصدق بعرضي
على من نالني من الناس فاصبح رسول الله صلى الله عليه وسلم فامر مناديا فنادى اين المتصدق
لعرضه على الناس البارحة فصمت ثم اعاد ذلك مرتين او ثلثا ثم قال علبة فقال رسول الله صلى الله
عليه وسلم حين نظر اليه الا ان الله قد قبل صدقتك يا ابا محمد ٥ رواه عبد الرحمن بن شيبة عن محمد
بن طلحة مثله ٥ عريب ابو عبد الله المكي يعد في الشاميين ٥ نا ابو بكر بن حماد نا الحارث بن

ابي اسامة نا داود بن رشيد نا ابو حيوة عن سعيد بن سنان عن ابن المليكي عن ابيه عن جده عن
النبي صلى الله عليه وسلم في قوله واخرين من دونهم لا تعلمونهم الله يعلمهم قال هم الجن ثم قال رسول
الله صلى الله عليه وسلم ان الشيطان لا يخبل احدا في داره فيها فرس عتيق ٥ نا محمد بن محمد بن احمد
نا محمد بن عبد الله الحضرمي نا صالح بن زياد السوسي نا يحيى بن سعيد العطار نا سعيد بن سنان
عن يزيد بن عبد الله بن عريب عن ابيه عن جده عن النبي صلى الله عليه وسلم في قوله الذين ينفقون
اموالهم بالليل والنهار سرا وعلانية قال نزلت في اصحاب الخيل ٥ نا سليمن بن احمد نا احمد بن عبد
الرحيم بن عقال الحراني نا ابو جعفر النفيلي نا سعيد بن سنان عن يزيد بن عبد الله بن عريب المكي
عن ابيه عن جده عن النبي صلى الله عليه وسلم قال الخيل معقود في نواصيها الخير والنيل الى يوم
القيامة واهلها معانون عليها والمنفق عليها كالباسط يده بالصدقة وابوالها وارواثها
لاهلها عند الله يوم القيمة من مسك الجنة ٥ نا حبيب بن الحسن نا الحسن بن محمد بن سليمن نا هشام
بن عمار نا ابو حيوة شريح بن يزيد نا سعيد بن سنان عنه ٥ عقيبة بن رقبة وقيل رقيبة
بن عقيبة تقدم ذكره اخرجه بعض المتاخرين ولم يزد عليه ٥ عقربة الجهني قتل يوم احد
روى عنه ابنه بشير نا ابو بشر محمد بن احمد بن حماد الدولابي نا موسى بن سهل الرملي نا الحسن بن
بشر الرملي حدثني عقبة بن عبد الله بن بشير بن عقربة عن ابيه عن جده عبد الله بن بشير
سمعت ابي يقول قتل ابي عقربة يوم احد فاتيت النبي صلى الله عليه وسلم ابكي فقال ما اسمك
قلت عقربة قال انت بشير اما ترضى ان اكون اباك وعائشة امك فنكت ٥ عطارد بن حاجب
التميمي صاحب الحلة التي اشتراها منه عمر بن الخطاب ٥ نا سليمن بن احمد نا علي بن عبد العزيز
نا حجاج بن منهال نا حماد بن سلمة عن محمد بن زياد عن عبد الرحمن بن عمرو بن معاذ عن عطارد
بن حاجب انه اهدى الى النبي صلى الله عليه وسلم ثوبا ديباجا كساه اياه كسرى فدخل اصحابه فقالوا
انزلت عليك من السماء فقال ما تعجبون من ذي المنديل من مناديل سعد بن معاذ في الجنة
خير من هذا ثم قال يا غلام اذهب به الى ابي جهم بن حذيفة وقال له بعث الي بالخميصة ٥ انا
محمد بن يعقوب بقي كتابه نا طاهر بن عمر بن الربيع عن ابيه عن السري بن يحيى عن محمد بن سيرين
عن رجل من بني تميم يقال له عطارد قال كانت لي حلة فقال عمر يا رسول الله لو اشتريت هذه
الحلة للوفد وليوم العيد ٥ اخبرناه محمد عنه ٥ علاقة بن سحار السليطي عم خليفة بن الصلت
كذا ذكره ابن ابي خيثمة عن ابي عبيد القسم بن سلام ٥ سليمن بن احمد نا علي بن عبد العزيز نا
ابو نعيم نا زكريا ابن ابي زائدة عن الشعبي عن خارجة بن الصلت ان عمه اتى النبي صلى الله عليه
وسلم فاسلم فلما رجع مر على اعرابي مجنون موثق بالحديد فقال له بعضهم عند كم ترى تداويه فان

صاحبكم قد جاء بخير قال نعم قال فرقيته بام الكتاب ثلثة ايام كل يوم مرتين فبرأ فاعطوني ماية
شاة فلم اخذها حتى اتيت النبي صلى الله عليه وسلم فاخبرته فقال قلت غير هذا قلت لا قال كلها
باسم الله فلعمري لمن اكل برقية باطل لقد اكلت برقية حق ٥ رواه عبد الله بن المبارك وعلي بن
مسهر عن زكريا مثله ٥ رواه شعبة عن عبد الله بن ابي السفر عن الشعبي عن خارجة عن
عيسى بن عقيل وقيل ابن معقل حديثه عند زياد بن علاقة ٥ نا ابو محمد بن حيان
نا محمد بن عبد الله بن رستة ومحمد بن اسحق المسوحي قالا نا احمد بن حميد نا الصباح بن محمد نا ابو حماد
الحنفي عن زياد بن عن عيسى بن عقيل قال اتت النبي صلى الله عليه وسلم بابن لي فقال له حانم فسماه
عبد الرحمن ٥ رواه ابو سلمة عبيد بن يحيى عن ابي حماد نحوه ٥ عقير بن ابي عقير روى عنه
عبد الرحمن بن ابي بكرة نا سليمن بن احمد نا فضيل بن محمد الملطي نا موسى بن داود ح ونا محمد بن
جعفر نا ابراهيم بن اسحق الحربي نا هرون بن عبد الله نا ابو عامر قالا نا عبد الرحمن بن ابي بكر
حدثني محمد بن طلحة بن عبيد الله بن عبد الرحمن عن ابي بكر عن ابيه ان ابا بكر قال لرجل من
العرب كان بالبصرة يقال له عقير بن ابي عقير كيف سمعت رسول الله صلى الله عليه وسلم يقول
في الود قال سمعته يقول الود والبغض يتوارث ٥ عوشجة بن حرملة المزني سكن فلسطين
ذكره البخاري في الصحابة ٥ اخبرناه احمد بن عبد الله بن صفوان نا ابو ثابت نا ابراهيم بن دحيم
نا اسحق بن سويد الرملي عن محمد بن عروة المزني سمعت جدي عروة بن الوليد يحدث عن ابيه
عن جده عن عوشجة بن حرملة المزني قال اتى النبي صلى الله عليه وسلم وكان ينزل بالمروة
وكان يقعد في اصل المروة الشرقي ويرجع نصف النهار الى الدومة التي بنى عليها المسجد وكان
يدور بين هذين الموضعين فسمعت جدي عروة بن الوليد يحدث عن ابيه عن جده عن عوشجة
بن حرملة ان النبي صلى الله عليه وسلم قال لحين راه واعجب بهو راي من قيامة ملم ين غيره من
بطون العرب يلعو بعة سكن اعطكه نا محمد عنه ٥ عمرة ابو ابراهيم الجهني حديثه عند
اولاده نا سليمن بن احمد نا ابو الزنباع روح الفرج نا عمي بن بكير حدثني رفيع بن خالد عن محمد
بن ابراهيم بن غنمة الجهني عن ابيه عن جده قال خرج النبي صلى الله عليه وسلم ذات يوم فلقيه رجل
من الانصار فقال يا رسول الله بابي وامي انت انه ليسوءني الذي اراي بوجهك عن ما هو قال فنظر
النبي صلى الله عليه وسلم الى وجه الرجل ساعة ثم قال الحق فخرج الرجل يعدو او شبيها بالعدو
حتى اتى بيته فالتمس فيه الطعام فلم يجده فيلقى خرج الى بني قريظة فاحر نفسه على الكلا ولو نبي عها
بقرة حتى جمع حفنة او كفا من تمر ثم رجع بالتمر حتى وجد النبي صلى الله عليه وسلم في مجلسه ثم
فوضعه بين يديه وقال كل اي رسول الله صلى الله عليه وسلم فقال النبي صلى الله عليه وسلم من اين

لك هذا التمر فاخبره بالخبر فقال له النبي صلى الله عليه وسلم اني لاظنك تحب الله ورسوله قال اجل وانه
يعتنك بالحق لانت احب الي من نفسي وولدي واهلي ومالي قال اما لا فاصطبر للفاقة واعد
للبلاء تحفافا فوالذي بعثني بالحق لهما اسرع الي ممن يحبني من هبوط الماء من راس الجبل الى
اسفله ٥ عجوز بن غيرة من النبي صلى الله عليه وسلم رواية وسماع والصحيح عجوز من بني غير
نا محمد بن المظفر نا احمد بن نصر بن طالب نا محمد بن نصر بن حلا نا ابي حدثني شعبة عن
الجريري عن ابي السليل عن عجوز بن غير قال رايت رسول الله صلى الله عليه وسلم يصلي في الكعبة
مستقبل الباب فرمقته فسمعته يقول اللهم اغفر لي ذنبي وعمدي وخطاي هكذا ٥ نا
ابن مالك نا ابن حنبل حدثني ابي نا صالح نا شعبة عن سعيد الجريري عن ابي السليل عن
عجوز من بني غير انها رمقت النبي صلى الله عليه وسلم فذكر نحوه كذلك رواه عندي عقيل
بن ابي طالب يكنى ابا يزيد حضر فتح خيبر وتبسم له النبي صلى الله عليه وسلم من خيبر روى عنه الحسن
وموسى بن طلحة وعبد الله بن حنين ٥ نا ابو بكر بن خلاد نا الحارث بن ابي اسامة نا يونس
بن محمد ح ونا فاروق نا ابو مسلم نا ابو عمر الضرير ح ونا حبيب نا حفص بن عمر نا عاصم بن
علي قالوا نا ابو هلال عن الحسن ان عقيل بن ابي طالب تزوج فقال له رجل بالرفا والبنين
فقال عقيل سمعت رسول الله صلى الله عليه وسلم يقول اذا تزوج احدكم فليقل له بارك الله فيك وبارك
عليك ٥ رواه يونس بن عبيد وعلي بن زيد واشعث بن عبد الملك وابو عمرو بن العلاء ح ونا
بن صبح في اخرين عن الحسن نحوه ٥ نا ابو بكر بن خلاد نا محمد بن يونس بن موسى نا ابراهيم بن
عبد الرحمن بن مهدي نا محمد بن سليمن بن مسهول نا هشام بن سعد عن زيد بن اسلم عن ابراهيم
بن عبد الله بن حنين عن ابيه قال اخبرني عقيل بن ابي طالب قال جاءت قريش ابا طالب فقالوا
يا ابا طالب ابن اخيك شتم الهتنا ويؤذينا في كعبتنا فان رايت ان تدفعه الينا وتدع اليه بني
اخوتنا وذكر الحديث ٥ ورواه موسى بن طلحة عن عقيل حدثناه ابو محمد بن حيان نا عبد الله بن
محمد بن سوار نا محمد بن عبد الله بن غير نا يونس بن بكير نا طلحة بن يحيى عن موسى بن طلحة بن
اخبرني عقيل ابن ابي طالب قال جاء قريش ابن ابي طالب ورواه محمد بن عقيل عن ابيه نا محمد بن
احمد بن محمد نا عمرو بن عثمن البري نا عبد الملك بن محمد الرقاشي نا ابراهيم بن سويد نا عبد
الواحد بن زياد عن طلحة بن يحيى عن عبد الله بن محمد بن عقيل عن ابيه عن جده قال جاءت قريش
ابا ابي طالب الحديث ٥ عسس بن سلمة ابو شقرة ذكره في الصحابة روى كلثم صحبت حديثه
عند الازرق بن قيس والحسن وسعيد ابني ابي الحسن ٥ نا عبد الله بن جعفر نا يونس بن ابو داود
ح ونا ابو بكر بن خلاد نا الحارث بن ابي اسامة نا زوج بن عبادة قالا نا شعبة سمعت الازرق

بن قيس سمعت عسعس بن سلامة قال قال رسول الله صلى الله عليه وسلم لصبر ساعة في بعض
مواطن الاسلام خير من عبادة اربعين عاما لغايا ه رواه حماد بن سلمة عن الازرق نحوه هنا الحسن
بن علان نا عبد الوهاب بن عصام نا ابي ايحيى بن عبد الله نا ابراهيم بن ابي يحيى نا ابان بن ابي عياش
عن سعيد بن ابي الحسن عن عسعس بن سلامة عن النبي صلى الله عليه وسلم قال من صلى عليهما يوم
يشفعون له شفعوا فيه ه عسعس بن يزيد بن عبد العزي ذكره البخاري في الصحابة سكن مكة حدثنا
سليمن عن ابن صدقة عن البخاري ولم يذكر له شيا ه عثامة بن قيس وقيل عسلمة قاله البخاري ه
نا سليمن بن احمد نا ابو زرعة الدمشقي واحمد بن عبد الوهاب قالا نا ابو اليمان نا حريز بن عثمن عن
حبيب بن عبيد يرده الى ابي بشر يرده ابو بشر الى عثامة بن قيس الازدي يرده الى عبد الله بن سفين
الازدي قال ما من رجل يصوم يوما في سبيل الله الا باعد الله من النار مائة عام قال عبد الله بن
سفين انما اخذتكم بما سمعت ه رواه موسى بن عيسى بن المنذر عن ابي اليمان وقال وكلهما من اصحاب
النبي صلى الله عليه وسلم ه نا سليمن بن احمد نا عمرو بن اسحق بن ابراهيم نا ابو علقمة نصر بن حزنة بن جندلة
ان ابا حدثه عن نصر بن علقمة عن اخيه محفوظ عن عبد الرحمن بن عايذ اخبرني بلال بن ابي بلال
ان عثامة بن قيس البصري من اصحاب النبي صلى الله عليه وسلم قال قال النبي صلى الله عليه وسلم اخي احق بالشك
من ابراهيم ويغفر الله للوط انه كان ياوي الى ركن شديد ه رواه بعض الناس الاخرين عن محمد بن عمرو بن اسحق
عن ابيه وقال ابن عايذ حدثني ابن ابي هالة العاص بن هشام او خالد المخزومي جد عكرمة بن خالد بن
مكة ذكره سليمن بن احمد في الصحابة ه نا سليمن بن احمد نا عبد الله بن احمد بن حنبل نا شيبان بن فروخ
نا حماد بن سلمة نا عكرمة بن خالد المخزومي عن ابيه او عمه عن جده ان رسول الله صلى الله عليه وسلم
قال في غزوة تبوك اذا وقع الطاعون في ارض وانتم بها فلا تخرجوا منها وان كنتم لغيرها
فلا تقدموا عليه ه عداس النينوي مولى عتبة وشيبة ابناي ربيعة لقي النبي صلى الله
عليه وسلم بالطايف والنبي صلى الله عليه وسلم يسيل عقباه دما مما لقي من اهل الطايف فبلغه
رسالة الله واخبره ببعض شان يونس بن متى وكان عداس نصرانيا فخر عداس ساجدا
وجعل يقبل قدمي رسول الله صلى الله عليه وسلم وهما تسيلان دما فعاتبه مولياه عتبة
وشيبة فقال هذا رجل صالح اخبرني بشي عرفته من شان رسول بعثه الله اليناين
يونس بن متى فضحكا به وقالا له انه رجل خداع لا يفتنك عن نصرانيتك ه نا به فاروق
الخطابي نا زياد بن الخليل نا ابراهيم بن المنذر نا محمد بن فليح نا موسى بن عقبة عن ابن
شهاب الزهري به ه عتر بن عرقوب ذكر فيمن ادرك النبي صلى الله عليه وسلم
روي عنه طارق بن شهاب هو من اصحاب عبد الله بن مسعود ولا يصح له صحبة ذكره

بعض

بعض المتاخرين ه عنبس بن ثعلبة البلوي له صحبة شهد فتح مصر لا يعرف له رواية ه
علسة بن عدي البلوي ممن بايع تحت الشجرة وشهد فتح مصر روى عنه وردان
بن لاشعث وابنا الوليد بن علسة ه عميسري بن مالك شهد فتح مصر لا يعرف له رواية
كذا هو لا ذكرهم المجبل بذكرهم على ابي سعيد بن عبد الاعلى ولم يزد على ما حكيته عنه ه

باب الغين

حرف الغين

غالب بن ابجر المزني وقيل غالب بن ذبح وقيل ذبيح سكن الكوفة روى
عنه عبد الرحمن بن مقرن نا محمد بن محمد بن احمد نا موسى بن هرون نا ابو عمرو بن حمدان
نا الحسن بن سفين قالا نا قتيبة بن سعيد نا عبد المومن بن عبد الله ابو الحسن نا عبد الله بن
خالد العبسي عن عبد الرحمن بن مقرن المزني عن غالب بن ابجر قال ذكرت قيس عند رسول الله
صلى الله عليه وسلم فقال النبي صلى الله عليه وسلم رحم الله قيسا رحم الله قيسا قيل يا رسول الله
ترحمت على قيس قال نعم انه كان على دين اسمعيل بن ابراهيم خليل الله يا قيس جيني يا قيس جيني
قيسا ان قيسا فرسان الله في الارض والذي نفسي بيده ليا تين على الناس زمان ليس لهذا الدين
ناصر غير قيس ان لله فرسانا من اهل السماء مسومين وفرسانا من اهل الارض معلمين ففرسان
الله في الارض قيس الما قيس بيضة تفلقت عنا اهل البيت ان قيسا ضراء الله يعني اسد الله
نا عبد الله بن جعفر نا يونس بن حبيب نا ابو داود نا شعبة عن عبيد بن الحسن سمعت عبد
الله بن معقل عن عبد الله بن بشر عن ناس من مزينة الظاهرة ان ابجر او ابن ابجر سال النبي
صلى الله عليه وسلم فقال يا رسول الله لم يبق من مالي الا حمري فقال رسول الله صلى الله عليه وسلم
اطعم اهلك من سمين مالك فانما كرهت تكبوا الفرية ه رواه مسعر عن عبيد عن ابن معقل
عن اناس من مزينة الظاهرة عن غالب بن ابجر ورواه ابو العنبس عن عبيد عن عبد الله بن
معقل عن غالب بن ابجر ورواه شريك عن منصور عن عبيد بن الحسن عن غالب بن ذبح
بن غالب بن عبد الله الليثي جاز بعثة النبي صلى الله عليه وسلم عام الفتح ليسهل الطريق
نا مجيب بن الحسن نا محمد بن يحيى نا احمد بن محمد بن ايوب نا ابراهيم بن سعد عن محمد بن اسحق
حدثني يعقوب بن عتبة عن مسلم بن عبد الله بن خبيب الجهني قال بعث رسول الله صلى الله
عليه وسلم غالب بن عبد الله الى بني كلب ليث الى بملوح بالكديد وامره ان يغير عليهم فخرج
وكنت في سرية معه حتى اذا كنا بقديد لقينا به الحارث بن مالك بن البرصاء الليثي فاخذناه فقال
اني انما جيت لاسلم فقال غالب بن عبد الله ان كنت انما جيت مسلما فلا يضرك ربطة يوم وليلة وان
كنت على غير ذلك اشددنا وثاقك فاوثقه ربطا ثم خلف عليه رويجلا اسود كان معنا فذكر الحديث
والقصة ه نا فاروق نا هشام بن علي نا ابو معمر المقعد نا عبد الوارث نا محمد بن اسحق نا يعقوب بن

عن جندل بن مكيث الجهني

عنه مثله نا احمد بن محمد بن يوسف البيع نا عبد الله بن محمد البغوي نا محمد بن حميد الرازي نا
علي بن مجاهد نا عثمن بن سعد عن مطر بن عبد الله الليثي عن غالب بن عبد الله الليثي قال
بعثني رسول الله صلى الله عليه وسلم عام الفتح بين يديه لاسهل له الطريق ولا كون له عينا على الطريق
لقاح بني كانت وان النبي صلى الله عليه وسلم قعد فحلبت فجعل يدعوا الناس
الى الشراب فمن قال اني صائم قال هو لا العاصون وكانت نحوا من ستة الف لقحة غرفة
بن الحارث بن الكندي وقيل الازدي روى عنه كعب بن علقمة وعبد الله بن الحارث نا سليمن
بن احمد نا مطلب بن شعيب نا عبد الله بن صالح حدثني حرملة بن عمران حدثني كعب بن علقمة
ان غرفة بن الحرث وكانت له صحبة وقاتل مع عكرمة بن ابي جهل باليمن في الردة مر بنصراني
من اهل صرية يقال له للنذر فدعاه الى الاسلام فذكر النصراني النبي صلى الله عليه وسلم فتناوله
فرفع ذلك الى عمرو بن العاص فارسل اليه فقال قد اعطيناه العهد فقال غرفة معاذ الله ان تكون
اعطيناهم العهود والمواثيق على ان يؤذونا في الله ورسوله انما اعطيناهم على ان نخلي بينهم
وبين احكامهم الا ان ياتونا فنحكم بينهم بما انزل الله فقال عمرو بن العاص صدقت نا ابراهيم بن
احمد بن ابي حصين نا محمد بن عبد الله الحضرمي نا محمد بن حاتم بن ميمون المروزي ببغداد نا
ابن مهدي نا عبد الله بن المبارك عن حرملة بن عمران عن عبد الله بن الحرث الازدي سمعت
غرفة بن الحرث الكندي قال شهدت رسول الله صلى الله عليه وسلم حجة الوداع واتي بالبدن
فقال ادعوا لي ابا الحسن فدعي فقال خذ باسفل الحربة واخذ رسول الله صلى الله عليه وسلم
باعلاها ثم طعنا بها البدن فلما فرغ ركب راحلته وادرف عليناه عربة بن الحارث الانصاري
له صحبة يعد في الكوفيين نا ابو عمرو بن حمدان نا الحسن بن سفين نا ابو بكر سعيد بن اشعث بن
سعيد السمان نا سعيد بن سلم بن ابي الحسام اخبرني يزيد بن خصيفة عن عبد الله بن رافع
عن غرية انه سمع النبي صلى الله عليه وسلم يقول لا هجرة بعد الفتح انما هي ثلث الجهاد والخشية
والنية ٥ رواه خالد بن يزيد وعمرو بن الحرث عن سعيد بن ابي هلال عن يزيد بن خصيفة
نا محمد بن احمد بن الحسن نا ادريس بن عبد الكريم نا احمد بن عيسى نا ابي وهب نا عمرو بن
الحارث ان سعيد بن ابي هلال حدثه عن يزيد بن خصيفة عن عبد الله بن رافع عن عربة
بن الحارث اخبره ان شبابا من قريش ارادوا ان يهاجروا الى رسول الله صلى الله عليه وسلم
فمنعهم اباؤهم فذكروا ذلك لرسول الله صلى الله عليه وسلم فقال رسول الله صلى الله عليه وسلم
لا هجرة بعد الفتح انما هو الخشية والنية والجهاد ٥ رواه يحيى بن بكير عن الليث
عن خالد بن يزيد عن سعيد بن ابي هلال مثله ٥ عربة بن عمرو بن عطية الانصاري

مازن بن النجار شهد العقبة وبايع ٥ نا فاروق نا زيد بن ابراهيم نا محمد نا موسى بن عقبة
عن ابن شهاب في تسمية من شهد بيعة العقبة من بني مازن بن النجار غزية بن عمرو بن
عطية ٥ غيلان بن سلمة الثقفي جاهلي ذكره في حديث عبد الله بن عمر روى عنه
بشر بن عاصم الثقفي ومولاه نافع ابو السايب وعروة بن غيلان نا ابو عبد الله بن مخلد نا
الحرث بن ابي اسامة نا يزيد بن هرون اخبرنا سعيد بن ابي عروبة عن معمر عن الزهري عن
سالم عن ابن عمر قال اسلم غيلان بن سلمة وتحته عشرة نسوة فامره رسول الله صلى الله عليه وسلم
ان يختار منهن اربعا ٥ نا ابراهيم بن عبد الله نا عبد الله بن محمد بن شيرويه نا اسحق بن ابراهيم اخبرنا
عيسى بن يونس واسماعيل بن ابراهيم ح ونا ابو علي محمد بن احمد بن الحسن نا عبد الله بن احمد بن حنبل
حدثني ابي نا اسماعيل بن ابراهيم قالا نا معمر عن الزهري عن سالم عن ابيه ان غيلان بن سلمة الثقفي
اسلم وتحته عشر نسوة فقال له النبي صلى الله عليه وسلم اختر منهن اربعا زاد اسحق عن اسماعيل
ويترك سائرهن ٥ قال فلما كان عهد عمر طلق نساءه وقسم ماله بين بنيه فبلغ ذلك عمر فقال والله
اني لاظن الشيطان فيما يسترق من السمع سمع بموتك فقذفه في نفسك وايم الله لئن كنت لاظنك
وايم الله لتراجعن في مالك ولترجعن في نسائك او لاورثهن لك من يعتزك فيرجم بك رجم
قبر ابي رغال ٥ رواه بعض الناس عن احمد بن يوسف السلمي عن عبد الرزاق عن معمر مثله
متصلا وهو وهم لا اظن الا ثبات والاغلام رووه عن عبد الرزاق مرسلا ٥ نا ابراهيم بن
عبد الله نا ابن شيرويه نا اسحق بن ابراهيم نا عبد الرزاق اخبرنا معمر عن الزهري ان غيلان بن
سلمة اسلم وعنده عشر نسوة فامره رسول الله صلى الله عليه وسلم ان يختار منهن اربعا
ورواه يحيى بن ابي كثير عن معمر مجودا كرواية عيسى واسماعيل ٥ نا محمد بن حميد نا هرون بن
علي نا احمد بن محمد بن عمر بن يونس نا يحيى بن عبد العزيز نا يحيى بن ابي كثير نا معمر عن الزهري عن
سالم عن ابيه قال اسلم غيلان بن سلمة الثقفي ولثمان نسوة فامره رسول الله صلى الله عليه وسلم
ان يختار منهن اربعا ويترك سائرهن ٥ ورواه مالك بن انس عن الزهري حدثناه محمد بن المظفر نا
احمد بن عاصم نا الحسن بن علي بن الاشعث نا محمد بن يحيى بن سلام عن ابيه عن مالك عن الزهري
عن سالم عن عبد الله بن عمر ان غيلان اسلم وعنده ثمان نسوة فقال النبي صلى الله عليه وسلم اختر
منهن اربعا ورواه معمر والسقاء عن الزهري ٥ نا سليمن بن احمد نا محمد بن شعيب الاصبهاني
نا يعقوب بن اسحق الدستكي نا الحارث بن مسلم عن عمر السقاء عن الزهري عن سالم عن ابن عمر
ان رجلا من ثقيف يقال له غيلان بن سلمة اسلم وله عشر نسوة فامره رسول الله صلى الله عليه
وسلم ان يختار منهن اربعا ويدع سائرهن ٥ نا الحسن بن عمر بن الحسن الواسطي نا مصعب بن احمد بن سنان

نا ابن وهب حدثنا عقبة نا معلى بن منصور اخبرني شبيب بن شيبة حدثني بشر بن علقمة بن غيلان بن
سلمة الثقفي قال اني جالس رسول الله صلى الله عليه وسلم في بعض اسفاره فقال لو كنت امرا احدا من
اهل هذه الامة بالسجود لامرت المراة ان تسجد لبعلها ه غيلان بن عمرو له ذكر في حديث اسلمة
الهذلي حدثناه عن عبد الله بن محمد بن الحارث البخاري نا احمد بن حفص نا علي بن غراب عن عبيد
الله بن ابي حميد عن ابي المليح الهذلي عن ابيه قال هذا ما كتب رسول الله صلى الله عليه وسلم لبني ان
اذا كان له فذكر الكتاب وقال وشهد ابو سفيان بن حرب وغيلان بن عمرو ه غطيف
ابو عياض سمع النبي صلى الله عليه وسلم روى حديثه معوية بن عياض بن غطيف عن ابيه عن جده
وهو من كندة له صحبة ه نا سليمن بن احمد نا ابو زيد احمد بن عبد الرحيم نا ابو اليمان الحكم بن نافع ح و نا
محمد بن علي بن عاصم نا محمد بن الحسن بن قتيبة نا عبد الوهاب بن الضحاك نا اسماعيل بن عياش عن
سعيد بن سلم الكندي عن معوية بن عياض بن غطيف عن ابيه عن جده سمعت رسول الله عليه
وسلم يقول اذا شرب الرجل الخمر فاجلدوه ثم ان عاد فاجلدوه ثم ان عاد فاجلدوه ثم ان عاد فاقتلوه
غطيف بن ابي سفين حدث عن النبي صلى الله عليه وسلم ذكره الحسن بن سفين وغيره في الصحابة
ولا يصح هو من تابعي اهل مكة يروي عن يعقوب بن نافع ابي عاصم نا ابو عمرو بن حمدان نا الحسن
بن سفين نا الحسين بن ابي الحريث نا الفضل بن موسى عن ابن المبارك عن الحكم بن هشام عن
غطيف بن ابي سفين قال قال رسول الله صلى الله عليه وسلم ايما امراة ماتت جمعا لم تطمث
دخلت الجنة ه غضيف او ابو غضيف له صحبة ه وقال بعض المتاخرين غطيف او ابو غطيف
بالطاء رواه من حديث علي بن عبد العزيز عن ابي غسان ه نا سليمن بن احمد نا علي بن عبد
العزيز نا ابو غسان مالك بن اسماعيل ح و نا محمد بن عثمن بن ابي شيبة نا سعيد بن عمرو الاشعثي
قالا عبد السلام بن حرب عن اسحق بن عبد الله بن ابي فروة عن مكحول عن ابي ادريس عن عائذ الله
عن غضيف او ابي غضيف رجل من اصحاب النبي صلى الله عليه وسلم قال قال رسول الله صلى الله عليه
وسلم من احدث بها في الاسلام فاقطعوا لسانه ه اتفق علي بن عبد العزيز ومحمد بن عثمن على غضيف
او ابي غضيف بالضاد ه غضريف بن الحرث الكندي وقيل الازدي هو ابن جيم الثمالي عداده
في الحمصيين يكنى ابا اسماء قاله عبد الصمد بن سعيد الحمصي ه نا فضلة بن جعفر نا جعفر الفريابي
نا قتيبة بن سعيد نا معن عن معوية بن صالح عن يونس بن سيف عن غضيف بن الحارث الكندي
قال رايت النبي صلى الله عليه وسلم يصلي ويده اليمنى على اليسرى في الصلوة ه ورواه هشام بن عمار
عن معن فقال غطيف بن الحرث ه اخبرنا خيثمة بن سليمن في كتابه حدثنا سليمن بن عبد الحميد
سمعت العلا بن يزيد الثمالي يقول حدثني ابي يزيد بن الثمالي سمعت غضيف بن الحرث يقول كنت

صبيا

صبيا ارعى النخل الانصار فاتوا بي رسول الله صلى الله عليه وسلم فمسح براسي فقال كل ما يسقط وكان ترم
نخلهم ه نا احمد بن عمير بن يوسف بن حوشي نا موسى بن سهل الرملي نا احمد بن
يوسف بن ابي اسحاق بن علي سمعت جدي ابا اسحاق بن علي بن ابي اسحاق عن ابيه عن جده ابي اسحاق قال ولدت
على عهد رسول الله صلى الله عليه وسلم فبايعته وصلى خلفي فاتيت على نفسي ان لا اصلي خلف احد بعد رسول
الله صلى الله عليه وسلم ه غسان ابو حي وفد على النبي صلى الله عليه وسلم روى عنه ابنه يحيى ه نا ابو بكر
احمد بن جعفر بن سالم نا احمد بن علي الابار نا اسحق بن عمر بن سليط نا عبد العزيز بن مسلم حدثني حي
بن عبد الله وهو الجابر عن يحيى بن غسان عن ابيه وكان في الوفد الذين وفدوا على رسول الله صلى الله
عليه وسلم من عبد القيس قال نهى رسول الله صلى الله عليه وسلم عن هذه الاوعية فاتخمنا فاتينا النبي
المقتل فقلنا يا رسول الله نهيتنا عن هذه الاوعية فاتخمنا فقال رسول الله صلى الله عليه وسلم
انبذوا فيما بدا لكم ولا تشربوا مسكرا ومن شاء اوكى سقاءه على اثم رواه محمد بن حجر بن ابراهيم بن
الحجاج عن عبد العزيز بن ثابت ورواه ابو بكر بن ابي شيبة عن عبد الرحيم بن سليمن عن يحيى الجابر عن حي
بن غسان عن ابن ابي الرسيم عن ابيه وكان فقيها من اهل هجر قال وفدنا الى النبي صلى الله عليه وسلم
وذكر الحديث ه غنام ابو عبد الرحمن حديثه عند ابنه عبد الرحمن سكن المدينة ه نا علي بن احمد
ابو الحسن المقدسي بمكة نا الحسن بن الفرج الغزي نا هشام بن عمار نا حاتم بن اسماعيل نا اسماعيل
مولى الموذن اخبرني عبد الرحمن بن غنام عن ابيه قال قال رسول الله صلى الله عليه وسلم من صام
ستا بعد الفطر فكانما صام الدهر او قال السنة ه غنيم بن قيس المازني روى عنه ابنه
جناح ادرك عهد النبي صلى الله عليه وسلم ولا يصح له صحبة ولا رويته ذكره بعض المتاخرين وعلى بن
عرقة ه ابو شبيب ذكره بعض المتاخرين وقال ذكر في الصحابة ولا يصح ه غني بن قطيب
الشهد فتح مصر ذكر في الصحابة ولا يعرف له رواية قاله الحميدي يذكر له على ابي سعيد بن عبد الملك

حرف الفاء

باب الفاء ه الفضل بن الفضل بن العباس بن عبد المطلب اول ولد العباس ويكنى
كان يكنى العباس ابا الفضل ه امه لبابة بنت الحرث وكانت تكنى ام الفضل وهي بنت الحرث بن حزن بن
بجير بن الهزم بن روبة بن عبد الله بن هلال عامر بن صعصعة بن معوية بن بكر بن هوازن بن
منصور بن عكرمة بن خصفة بن قيس غيلان بن مضر ه وام ام الفضل بنت بن عمرو بن كعب
شهد الفضل مع رسول الله صلى الله عليه وسلم الفتح وحنينا وثبت معه حين انهزم الناس عنه
يوم حنين وشهد معه حجة الوداع وكان رديفه يوم النحر وكان يسمى الردف ولي غسل رسول
الله صلى الله عليه وسلم ودفنه ثم خرج الى الشام فقتل به مجاهدا في ناحية الاردن سنة خمس
سنة ثمان عشرة من الهجرة في خلافة عمر بن الخطاب وقيل استشهد باجنادين وقيل يوم مرج

الصفر وكان اليومان جميعا سنة عشرة وقيل بل استشهد باليرموك سنة خمس عشرة وتوفي
وهو ابن احدى وعشرين سنة قبل امية العباس باربع سنين وقيل توفي قبل امية لسنة
عشر شهرا وقال الهيثم بن عدي توفي الفضل بن العباس سنة ثمان وعشرين قبل امية باربع
سنين حدث عنه اخوه عبد الله وابو هريرة ه نا ابو بكر بن خلاد نا الحارث بن ابي اسامة نا روح
بن عبادة ح ونا حبيب بن الحسن وفاروق الخطابي قالا نا ابو مسلم الكشي نا ابو عاصم قالا نا ابن
جريج نا ابن شهاب حدثني سليمن بن يسار عن عبد الله بن العباس عن الفضل ان امراة من خثعم
قالت يا رسول الله ان ابي ادركته فريضة الله في الحج وهو شيخ كبير لا يستطيع ان يستوي على ظهر
بعيره قال نعم وذلك في حجة الوداع ه واختلف اصحاب الزهري عليه فمنهم من قال عن الفضل ومنهم
في الحديث ومنهم من لم يسم الفضل ولم يذكره فمن قال عن الفضل معمر وابن عيينة وعبد الرحمن بن
اسحق ومن ذكر الفضل قال كان الفضل رديف رسول الله صلى الله عليه وسلم مالك بن انس والاوزاعي
وصالح بن كيسان وعبيد الله بن وعبيد الله بن ابي زياد ومن لم يذكر الفضل ايوب السختياني
وايوب بن موسى وهشام بن عروة وقرة بن عبد الرحمن وزمعة بن صالح وعبد العزيز الماجشون
ورواه الليث بن سعد عن الزهري فقال عن سليمن بن يسار او عن ابي سلمة او عن كلاهما عن ابن
عباس ولم يسم الفضل ه ورواه هشام بن حسان عن محمد بن سيرين عن يحيى بن ابي اسحق عن
سليمن بن يسار عن الفضل بن عباس من دون عبد الله ه نا حبيب بن الحسن ومحمد بن احمد بن
الحسن وفاروق الخطابي قالا نا ابو مسلم الكشي نا محمد بن عبد الله الانصاري نا اسماعيل بن مسلم
نا عطاء عن ابن عباس عن الفضل بن عباس انه كان رديف النبي صلى الله عليه وسلم فلم يزل يلبي
حتى رمى جمرة العقبة التي عند العقبة يوم النحر ه نا سليمن بن احمد نا ادريس بن جعفر نا يزيد
بن هرون اخبرنا عبد الملك بن ابي سليمن عن عطاء عن ابن عباس عن الفضل بن عباس ان النبي
صلى الله عليه وسلم لبى حتى رمى جمرة العقبة ه وممن روى هذا الحديث عن عطاء في رمي الجمار
والتلبية على معنى اللفظين عامر الاحول وجابر الجعفي ويعقوب بن عطاء وابن جريج و
قيس بن سعد وحصيف بن وقناة وحبيب بن ابي ثابت ومطر الوراق واسامة بن زيد ويحيى
بن ابي معروف ويزيد بن ابراهيم وكثير بن شنظير بن ابي ليلى ه وروي عن ابن عباس عن
الفضل في التلبية ورمي الجمار غير عطاء مجاهد وسعيد بن جبير وعلي بن حسين وكريب وعكرمة وسعيد
مولاه وابو معبد وعطاء بن يسار ويوسف بن ماهك ه ورواه ابو الطفيل والشعبي عن الفضل نفسه
من دون عبد الله ه نا ابو بكر بن خلاد نا الحرث بن ابي اسامة نا اشهل بن حاتم ح ونا محمد بن اسحق بن
ايوب نا ابراهيم بن سعد نا بكر بن بكار قالا نا ابن عون عن رجاء بن حيوة قال بعث يعلى بن عقبة

فاصبح

فاصبح جنبا في رمضان فسال ابا هريرة فقال له افطر فقال اصوم هذا اليوم واصوم يوما آخر قال لا افطر
فاتى مروان فاخبره فارسل ابا بكر بن عبد الرحمن بن الحرث بن هشام الى ام المومنين فسالها فقالت كان
رسول الله صلى الله عليه وسلم يصبح جنبا من غير احتلام ثم يصوم فسالها قال اتي بها ابا هريرة فقال
حاجتي فقال اعزم عليك لتلقينه قال فلقيه فقال اني لم اسمعه من النبي صلى الله عليه وسلم انما انبانيه
الفضل بن عباس قال عبد الله بن عون قلت لرجاء من حدثك عن يعلى قال ابي حدث يعلى رواه
عن ابن عون حماد بن سلمة ومعاذ بن معاذ والعلاء بن هرون وحسين بن حسن ورواه معمر عن الزهري
عن ابي بكر بن عبد الرحمن عن ابي هريرة ه ورواه ابن جريج عن عبد الملك بن ابي بكر بن عبد الرحمن عن
ابيه ه ورواه ايوب عن عكرمة بن خالد عن ابي بكر بن عبد الرحمن ه نا محمد بن علي بن حبيش نا الحسن
بن علي القسوي نا سريج بن يونس نا ابراهيم بن سليمن عن يعقوب بن عطاء عن ابيه عن ابن عباس
عن الفضل بن عباس قال كفن رسول الله صلى الله عليه وسلم في ثوبين ابيضين ه نا ابو بكر الطلحي نا محمد
بن حماد بن سفين حدثني احمد بن يعقوب نا بقية حدثني شيخ من كندة عن الضحاك عن ابن عباس انه
سمع الفضل بن عباس يقول سمعت رسول الله صلى الله عليه وسلم يقول لابي ذر يا ابا ذر انه لا يضرك
من الدنيا ما كان الاخرة وانما يضرك الدنيا ما كان للدنيا ه الفضل بن نحو بن قيوم الاردني ذكره
بعض المتاخرين وقال المختلفين في صحبته عداده في اهل فلسطين وهم فان الفضل يروي عن ابيه عن جده
قيوم الذي سماه النبي صلى الله عليه وسلم عبد القيوم ه ذكره من حديث ابي بشر الدولابي ه ناموس بن
سهل قال والفضل الاردني ابو عمرو هو ابن قيوم روى عن ابيه عن جده قيوم ه هو الذي قدم على
رسول الله صلى الله عليه وسلم مع ابي راشد وما استشهد به يشهد على صحوة اخرجه في وضعه
في باب العين فيمن اسمه عبد القيوم على الصحيح واعادته هاهنا شهو وهم فان الفضل له صحبة
لانا الصحبة لجده قيوم الذي سماه النبي صلى الله عليه وسلم عبد القيوم ه فضالة بن عبيد الانصاري
وهو ابن نافذ بن قيس بن صهيبة بن اصرم بن جحجبا بن كلفة بن عوف قيل انه كان فيمن بايع تحت
الشجرة وقيل انه شهد احدا والخندق وشهد فتح مصر توفي بدمشق سنة ثلث وخمسين وله الفضل
بها المعوية وعقبة بالشام وامه غفرة بنت محمد بن عقبة بن احيحة بن الجلاح بن الحريش بن جحجبا
روى عنه حنش بن عبد الله الصنعاني وعمرو بن مالك ابو علي الجنبي ورهبة بن نوفل وعبد الرحمن بن
جبير بن نفير وعبد الله بن محيريز وثمامة بن علي ابو علي الصدفي وميسرة مولاه ه نا ابو عمرو بن حمدان
نا الحسن بن سفين نا محمد بن المثنى نا عمر بن علي المقدمي نا الحجاج بن ارطاة عن ابن محيريز قال قلت لفضالة
بن عبيد وكان ممن بايع تحت الشجرة ه نا حبيب بن الحسن نا عمر بن حفص السدوسي نا علي بن علي و نا
ابو عمرو بن حمدان نا الحسن بن سفين نا قتيبة بن سعيد قالا نا الليث بن سعد نا سعيد بن يزيد الحميري

عن مكحول

ابو شجاع عن خالد بن ابي عمران عن حنش الصنعاني عن فضالة بن عبيد قال اشتريت يوم خيبر قلادة فيها
خرز من ذهب باثني عشر دينارا ففصلتها فوجدت في الذهب اكثر من اثني عشر دينارا فذكرت ذلك
للنبي صلى الله عليه وسلم قال لا تباع حتى تفصل ٥ رواه المبارك عن سعيد ٥ نا ابو عمرو بن حمدان نا الحسن
بن سفين نا قتيبة بن سعيد نا ابن ابي جعفر عن ابي مدرك ابي كثير حدثني حنش عن فضالة قال كنا مع رسول
الله صلى الله عليه وسلم يوم خيبر نبايع اليهود الوقية الذهب بالدينارين والثلثة فقال رسول الله
صلى الله عليه وسلم لا تبيعوا الذهب بالذهب الا وزنا بوزن ٥ رواه قدامة بن محمد المدني عن عرفجة
بن بكير عن ابيه عن ابن ابي مدرك ورواه عمرو بن الحرث وابن لهيعة وقرة بن حيويل عن عامر بن يحيى الاشعري
عن حنش نحوه ٥ ورواه ابن وهب عن ابي هانئ والمقري عن قباث بن رزين جميعا عن علي بن رباح
عن فضالة نحوه ٥ نا ابو بكر بن خلاد نا الحرث بن ابي اسامة نا ابو عبد الرحمن المقري نا ابو عامر حميد
بن هانئ الخولاني ان ابا علي الجنبي حدثه انه فضالة بن عبيد الانصاري حدث ان رسول الله صلى الله عليه
وسلم راى رجلا يصلي يدعو في صلوته لم يحمد الله ولم يصل على النبي صلى الله عليه وسلم فقال النبي صلى الله
عليه وسلم عجل هذا ثم دعاه فقال له او لغيره اذا صلى احدكم فليبدا بتحميد ربه والثناء عليه ثم ليصل على النبي
صلى الله عليه وسلم ثم ليدع بعد ذلك بما شاء ٥ رواه ابن وهب ورشدين عن ابن نحوه ٥ نا عبد الله بن
جعفر نا اسماعيل بن عبد الله نا سعيد بن ابي مريم نا يحيى بن ايوب حدثني خالد بن ابي يزيد عن
عبد الله بن مسروح عن ربيعة بن يزيد عن فضالة بن عبيد قال قال رسول الله صلى الله عليه وسلم
من اراد كنز الحديث فعليه بلا حول ولا قوة الا بالله ٥ فضالة الليثي ويعرف بالزهري ابو عبد
الله غير منسوب حديثه عند ابنه عبد الله ٥ نا سليمن بن احمد نا علي بن عبد العزيز نا عمرو بن عون
الواسطي ونا ابو بكر بن خلاد نا الحسن بن علي المعمري نا وهب بن بقية قالا نا خالد بن عبد الله عن
داود بن ابي هند عن ابي حرب بن ابي الاسود عن عبد الله بن فضالة عن ابيه قال علمني رسول الله
صلى الله عليه وسلم فكان فيما علمني ان قال حافظ على الصلوات الخمس فقلت ان هذه ساعات لي فيها
اشغال فمرني بامر جامع اذا انا فعلته اجزاءني قال حافظ على العصرين قلت وما العصران قال صلوة
قبل طلوع الشمس وصلوة قبل غروبها ٥ رواه مسلمة بن علقمة عن داود مثله ٥ ورواه هشيم عن
داود عن ابي حرب عن فضالة من دون عبد الله ٥ نا محمد بن احمد بن الحسن نا بشر بن موسى نا
سعيد بن منصور نا هشيم نا داود بن ابي هند عن ابي حرب عن فضالة نحوه ٥ فضالة بن
عبيد الاسلمي ذكر بعض النسابين انه له صحبة عداده في المدنيين واخرج له هذا الحديث ٥ نا
نا ابو نعيم نا عبد الله بن عامر عن عبد الرحمن بن حرملة عن فضالة بن
ابي هند قال ارسل رسول الله صلى الله عليه وسلم اسماء بن حارثة الى قومه اسلم فقال اذهب الى قومك

ومنهم

ومنهم يصام هذا اليوم يوم عاشوراء اعطاه فيه عبد الله بن عامر ٥ وصوابه مار ونا حاتم بن اسماعيل
ووهيب عن عبد الرحمن بن حرملة عن يحيى بن هرون هند بن حارثة وهند هو اخو اسماء بن حارثة فهي بن
هند روي عن اسماء بن حارثة نحوه ٥ فاكه بن سعد ابو عقبة الانصاري له صحبة حديثه عند
ابي جعفر الخطمي ٥ نا محمد بن محمد نا محمد بن عبد الله الحضرمي نا نصر بن علي نا يوسف بن خالد نا ابو جعفر
الخطمي عن عبد الرحمن بن عقبة عن جده الفاكه وكانت له صحبة ان النبي صلى الله عليه وسلم كان يغتسل
يوم الفطر ويوم الاضحى ويوم عرفة ويوم الجمعة وكان الفاكه يامر اهله بالغسل في هذه الايام ٥
رواه محمد بن هشام بن ابي خيرة عن يوسف مثله ٥ وروى ابو بكر الاعين عن يحيى بن راشد عن
يحيى بن فرقد صاحب الاهروي عن ابي جعفر الخطمي سمع عبد الله بن غنمة يحدث عن الفاكه بن
سعد عن النبي صلى الله عليه وسلم انه امر بالغسل يوم الجمعة ٥ نا ابو عمرو نا الحسن نا ابو بكر نا
بن مسيكة المرادي وهو ابن الحارث بن سلمة بن الحارث الغطفي قدم على النبي صلى الله عليه وسلم
من سنة عشر فاسلم فبعثه على مراد وزبيد في مذحج روى عنه يحيى بن هانئ وابو سبرة
والشعبي وسعيد بن ابيض بن حمال والبراء بن عبد الرحمن وابن عايش ٥ نا ابراهيم بن
اسحق الخشاب وسليمن بن احمد وابو احمد الغطريفي قالوا نا ابو خليفة نا ابو همام الدلال
محمد بن محبب نا ابراهيم بن طهمان عن ابي خباب عن يحيى بن هانئ عن فروة بن مسيك
قال اتيت رسول الله صلى الله عليه وسلم فقلت يا رسول الله اقاتل بمن اقبل من قومي من
ادبر منهم قال نعم فلما ادبر دعاه فقال ادعهم الى الاسلام فان ابوا فقاتلهم فقلت يا رسول
الله اخبرني عن سبا ارجل هو او امراة هي قال هو رجل من العرب ولد عشرة تيامن
منهم ستة وتشاءم اربعة منهم فاما الذين تيامنوا فالازد وكندة ومذحج والاشعريون منهم
وحمير والمنار منهم بجيلة واما الذين تشاءموا فعاملة وغسان ولخم وجذام ٥ رواه
ابو سبرة النخعي والبراء بن عبد الرحمن وسعيد بن ابيض بن حمال وابن عايش كلهم عن فروة
نا ابو عمرو بن حمدان نا الحسن بن سفين نا عبد الرحمن بن سلام الجمحي نا عبد الله بن سعد
الصنعاني عن معمر عن يحيى بن عبد الله عن فروة بن مسيك قال قلت يا رسول الله ان
عندنا ارضا يقال لها ابين هي ارض ريفنا وارض ميرتنا وهي شديدة الوباء فقال دعها
عنك فان من قرفها التلف ٥ فروة بن عامر الجذامي وقيل من نفاثة وقيل ابن نباتة
المهدي الى النبي صلى الله عليه وسلم بغلته البيضاء سكن عمان الشام ٥ نا ابو اسحق ابراهيم
بن محمد بن حمزة نا ابو جعفر محمد بن نصر الصايغ نا محمد بن اسماعيل بن جعفر المعري
حدثني عبد الله بن سلمة الزهري عن محمد بن مسلم بن شهاب الزهري عن عبيد الله بن

عبد الله بن عتبة عن ابن عباس قال بعث فروة بن عامر الجذامي الى رسول الله صلى الله عليه وسلم
باسلامه واهدى له بغلة بيضاء وكان فروة عاملا لملك الروم على من يليه من العرب وكان منزله
عمان ومعان فلما بلغ ذلك الروم من امره حبسوه فقال في محبسه طرقت سلمى وهنا اصحابي
والروم بين الباب والقرمان ... صد الخيال وساني ما قد اري فهممت ان اعفى وقد ابكاني
لا تحسبن العين بعدي انما سلمى وكانت من امانيني ولقد علمت ابا البصيرة انني وسط الاعنة
لا يخر لساني ... يلين هلكت لنفقدن اظلم وليس اصبت لتعرفن مكاني ... ولقد عرفت بكل ذلك
الفتى من رايه ونجدة ... وبيان ما احمعوا لصلبه صلبوه على ما يقال الاعفر اقاسطين فلما رفع
على خشبة قال لاهل الذي سلمى بان حليلها ... اعفر اقرق احدى الروايح الخرافة سام ابيض ب الغيل امها
مشذنية ... ليلى انها بالمنازل ... وقال ابلغ سراة المسلمين بانني ... سلم لربي اعطى وبلاني ... فروة بن
عمرو الانصاري ثم السلمي عقبي بدري وهو الذي اتى يعرف التمر فاعطاه النبي صلى الله عليه وسلم للنظام
من اهل ... سلمة بن محمد ... نا سليمن بن احمد بن عمرو بن خالد الحراني حدثني ابي نا ابن لهيعة عن
ابي الاسود عن عروة في تسمية من شهد العقبة من الانصار ثم من بني بياضة فروة بن عمرو وقد شهد
بدرا ... نا سليمن بن احمد نا اسحق بن ابراهيم عن عبد الرزاق عن معمر عن حرام بن عثمن عن ابي جابر
عن جابر ان النبي صلى الله عليه وسلم بعث رجلا من الانصار من بني بياضة يقال له فروة بن عمرو
فيخرص تمرة اهل المدينة قال عبد الرزاق واخبرني ابراهيم بن محمد حدثني اسحق بن عبد الله بن ابي فروة
عن سليمن بن سهل عن رافع بن خديج ان النبي صلى الله عليه وسلم كان يبعث فروة بن عمرو يخرص
النخل فاذا دخل الرطب وحسب ما فيه من الاقناء ثم ضرب بعضها على بعض ما يرى فيها لو يحصى
فروة بن قيس ادرك النبي صلى الله عليه وسلم ولا يعرف له رواية فيما قال بعض المتاخرين هذا
هذا الحديث ... اخبرنا احمد بن الحسن بن عتبة فيما كتب الي وحدثني عنه محمد نا يحيى بن عثمن بن
صالح نا نعيم بن حماد نا يحيى بن حمزة حدثني الفضيل بن سبيب حدثني عدي بن عدي الكندي عن
جده فروة بن قيس قال زوجت غلاما لي جارية في الجاهلية فولدت غلاما فخاصمه الغلام الى عمر
فقال ابو الغلام ثم زوجت امه رشدة حتى بلغ فادعى الي سيدي فقال عمر الولد للفراش ثم
يا ايها الذين امنوا لا تنتفوا من اباكم فانه كفر فقال الشيخ ليس في مملكته الي عمر ما يوجب الصحبة
فروة له صحبة ذكر البخاري غير منسوب روى حديثه معوية بن صالح عن ابي عمرو عن بشير
كذا ذكره بعض المتاخرين عنه ... فروة روى عنه حسان بن عطية من سماه ذكره بعض
المتاخرين وقال هو مجهول والذي روى عنه عنسان هو فروة بن نوفل ... جميع بن
عبد الله العامري من ساكني الكوفة كتب له النبي صلى الله عليه وسلم كتابا وسال النبي صلى الله عليه وسلم

عما يحل له

عما يحل له ويحرمه ... نا ابو محمد بن الحسن نا محمد بن يونس نا عبد الله بن جعفر نا اسماعيل بن
عبد الله قالا نا ابو نعيم الفضيل بن دكين نا عقبة بن وهب البكاي عن ابيه عن الجميع العامري قال
قلت يا رسول الله ماذا يحل لنا من الميتة قال ما طعامكم قال نعتبق ونطبخ قال ذاك البلوغ فاحل
لهم الميتة على الحال قال ابو نعيم فسر لي عقبة قال قدح عتيبة وقدح غدوة ورواه محبوب بن
محرز عن عقبة ... نا عبد الله بن محمد بن جعفر نا عبد الله بن محمد بن زكريا نا محمد بن بكير نا محبوب
بن محرز نا عقبة بن وهب العامري عن الجميع بن عبد الله العامري انه اتى النبي صلى الله عليه وسلم
فقال يا رسول الله ما يحل لنا من الميتة قال ما طعامكم قال نعتبق ونطبخ قال ذاك وايك البلوغ
حتى يكون الطعام هاهنا وهاهنا يعني يمينا وشمالا ورواه يزيد بن هرون عن عبد الملك عن وهب
بن عقبة عن ابيه عن الجميع بن عبد الله ... عبد الله هو ابن عطاء البكاي ... نا سليمن بن احمد نا ابو
زرعة الدمشقي نا ابو نعيم قال اخرج الينا عبد الملك بن عطاء العامري البكاي كتابا من النبي صلى الله عليه
وسلم فقال لنا اكتبوه فانه عندنا زعم ان ابن بنت الجميع حدثه به هذا كتاب من محمد النبي صلى الله
عليه وسلم رسول الله للجميع ومن تبعه ومن اسلم واقام الصلوة وآتى الزكوة واطاع الله
ورسوله واعطى من المغنم خمس الله ونصر نبي الله واشهد على اسلامه وفارق المشركين فانه امن
بامان الله ومحمد صلى الله عليه وسلم ... الفلتان بن عاصم ... روى عنه يشكر بن العربي وهو خال
عاصم بن كليب روى غير حديث ... نا جعفر بن محمد بن عمرو ... نا ابو حصين محمد بن الحسين
الواسطي نا يحيى بن عبد الحميد بن الحماني نا عبد الواحد بن زياد نا عاصم بن كليب حدثني
ابي اخبرني الفلتان بن عاصم قال كنا قعودا مع النبي صلى الله عليه وسلم في المسجد فشخص
بصره الى رجل يصلي في المسجد فقال فلان قال لبيك يا رسول الله ولا يبين عنه الكلام الا يقال
يا رسول الله فقال له النبي صلى الله عليه وسلم اتشهد اني رسول الله قال نعم قال اقراء التورية
قال نعم والانجيل قال نعم قال والقران قال نعم قال والذي نفسي بيده لو شئنا لقرانا قال ثم ناشده
هل تجد لي في التورية والانجيل قال ما حدثك مثلك ومثل هيئتك ومخرجك وكنا نرجو ان تكون
منا فلما خرجت تخوفنا ان تكون ابنه هو فنظرنا فاذا ليس ابنه هو قال وما ذاك قال ان معه
من امته سبعين الفا ليس عليهم حساب ولا عذاب وانا معك نفر يسير قال فوالذي نفسي بيده
لانا هو انهم لامتي وانهم لاكثر من سبعين الفا وسبعين الفا ورواه صالح بن عمرو زاد عن
عاصم بن كليب عن ابيه الفلتان نحوه ... ورواه سعيد بن مسلمة الاموي فقال عن عاصم
عن ابيه عن جده الفلتان وهو وهم ... فرات بن حيان العجلي وهو فرات بن حيان بن
ثعلبة بن عبد العزيز بن جبيب بن حية بن ربيعة بن سعد بن عجل حليف بني سهم كان دليلا

ماريا القرظي ه بعث رسول الله صلى الله عليه وسلم سرية لزيد بن حارثة في مائة راكب ليعترضوا
لعير قريش فكان دليلهم فرات بن حيان فاصابوا العير واسروا فرات فاتي به رسول الله صلى الله عليه
وسلم اسيرا فقال اسلمت لرب العالمين فاطلقه ولم يقتله فلم يزل يغزو مع رسول الله صلى الله عليه
وسلم الى ان قبض فنزل الكوفة وابتنى بها دارا في بني عجل وعقبه بها ه نا محمد بن عبد الله
نا محمد بن عبد الله الحضرمي نا ابو نعيم ضرار بن صرد نا علي بن هاشم عن صدقة بن ابي عمران عن
ابي اسحق عن حاتم ان فرات بن حيان العجلي اسلم فحسن اسلامه وفقه في الدين وقدم على النبي صلى
الله عليه وسلم فاقطعه ضربا ليلة تغل اربعة الف وماتين ه رواه ابراهيم بن طهمان عن ضرار
قال عن ابي اسحق عن عدي بن حاتم ان فرات اسلم فذكره ه نا سليمن بن احمد نا علي بن عبد العزيز
نا ابو هلال الدلال نا سفين الثوري عن ابي اسحق عن حارثة بن مضرب عن فرات بن حيان
وكان رسول الله صلى الله عليه وسلم قد امر بقتله وكان عينا لابي سفين وحليفا فمر علي
حلقة من الانصار فقال اني مسلم فقال رجل منهم يا رسول الله يقول اني مسلم فقال رسول الله
صلى الله عليه وسلم ان منكم رجالا نكلهم الى ايمانهم منهم الفرات بن حيان ه رواه بشر بن
السري عن سفين مثله حدثناه ابو عمرو بن حمدان نا الحسن بن سفين نا سفين بن وكيع
وحسين بن عمرو قالا نا عبد الله بن ادريس نا عمر بن المرقع التميمي الاسيدي عن قيس بن زهير
قال انطلقت مع حنظلة بن الربيع الى مسجد فرات بن حيان تحضر الصلوة قال فرات لحنظلة
تقدم فقال انت اكبر مني سنا واقدم هجرة والمسجد مسجدك قال فرات لحنظلة سمعت رسول
الله صلى الله عليه وسلم يقول فيكم شيئا لا اتقدمكما قال اشهدت يوم اتيته بالطائف
فبعثني عينا قال فرات نعم قال فتقدم حنظلة بهم ثم قال فرات يا بني عجل انما قدمت هذا
لشيء سمعت من رسول الله صلى الله عليه وسلم ان رسول الله صلى الله عليه وسلم بعثه عينا
الى الطائف فاتاه فاخبره الخبر فقال صدقت ارجع الى منزلك فقد سهرت الليلة فلما ولى قال
ابتنوا بهذا واشباهه ه فرات العرباني غير منسوب عداده في اهل الشام ادرك النبي
صلى الله عليه وسلم ولا يصح له رواية كذا ذكره بعض المتاخرين واخرج له حديث الزبيدي
هذا وهو خطا انما هو فرات البهراني لا العرباني وروي عن ابي علي الاشعري ه نا محمد بن
احمد بن الحسن نا جعفر الفريابي نا عبد الله بن عبد الصمد الحمصي نا محمد بن حرب حدثني
الزبيدي عن سليم بن علي عن فرات البهراني عن ابي علي الاشعري ان رجلا سال النبي
صلى الله عليه وسلم فقال يا رسول الله من اهل النار فقال رسول الله صلى الله عليه وسلم لقد
سالت عن عظيم كل شديد فعبري فذكر الحديث ه ذكره بعي عمرو بن يحيى بن زبريق عن جده

صدقة

صدقة عن محمد بن حرب وقال فرات العرباني ان رجلا قال يا رسول الله من اهل النار ه وهو فرات
بن تغلبة البهراني جمعي تابعي وفديك ابو لسى اتى النبي صلى الله عليه وسلم فساله عن الهجرة
نا سليمن بن احمد نا ابراهيم بن ابي سفين نا فديك بن سلمان نا الاوزاعي عن الزهري عن صالح
بن بشير بن فديك ان جده فديكا اتى النبي صلى الله عليه وسلم فقال له النبي صلى الله عليه وسلم
اقم الصلوة واتي الزكوة واهجر السوء واسكن من ارض قومك حيث شيت ه رواه الزهري
عن الزهري ه نا محمد بن محمد نا محمد بن عبد الله الحضرمي نا منصور بن ابي مزاحم نا يحيى بن حمزة
عن محمد بن الوليد الزبيدي عن الزهري عن صالح بن بشير بن فديك ان فديكا اتى النبي صلى الله
عليه وسلم فقال يا رسول الله انهم يزعمون انه من لم يهاجر هلك فقال النبي صلى الله عليه
وسلم يا فديك اقم الصلوة واتي الزكوة واهجر السوء واسكن من ارض قومك حيث شيت ه ورواه
اسحق بن علي بن مخلد عن عبد الله بن راشد عن فديك عن الاوزاعي عن الزهري عن صالح بن بشير بن
فديك عن ابيه عن جده عن النبي صلى الله عليه وسلم مثله ولم يتابع عليه ه فيروز الديلمي ابن اخت
النجاشي قاتل الاسود العنسي خدم النبي صلى الله عليه وسلم وسكن الشام روى عن
النبي صلى الله عليه وسلم غير حديث يكنى ابا عبد الرحمن روى عنه ابناه الضحاك وعبد الله وكثير
بن مرة عن عروة بن رويم ه نا عبد الله بن جعفر نا اسماعيل بن عبد الله نا الحسن بن واقع
الرملي نا ضمرة عن يحيى بن ابي عمرو السيباني عن عبد الله بن الديلمي عن ابيه قال اتينا رسول الله
صلى الله عليه وسلم براس الاسود العنسي الكذاب فقلنا يا رسول الله وقد علمت من نحن ومن
اتي نحن قال اتي الله واتي رسوله ه ورواه الاوزاعي واسماعيل بن عياش عن يحيى بن ابي عمرو
السيباني مطولا ه نا ابو عمرو بن حمدان نا الحسن بن سفين نا قتيبة بن سعيد نا ابي لهيعة عن
ابي وهب الجيشاني انه سمع الضحاك بن فيروز الديلمي يحدث عن ابيه قال اتيت النبي صلى الله عليه
وسلم فقلت يا رسول الله اني قد اسلمت وتحتي اختان فقال رسول الله صلى الله عليه وسلم طلق
ايتهما شيت ه رواه يزيد بن ابي حبيب عن ابي وهب مثله ه ورواه اسحق بن ابي فروة عن ابي
وهب عن ابي خراش الرعيني عن الديلمي حدثناه محمد بن احمد بن الحسن نا محمد بن عثمن بن ابي شيبة
نا ابي ح وحدثنا ابو بكر قالا نا عبد السلام بن حرب عن اسحق بن عبد الله بن ابي فروة عن ابي وهب الجيشاني
عن ابي خراش الرعيني عن الديلمي قال قدمت على النبي صلى الله عليه وسلم وعندي اختان تزوجتهما
في الجاهلية فقال اذا رجعت فطلق احديهما ه قرا ابن عمرو البيتي له رويته حدثنا ابو علي النبي صلى
الله عليه وسلم ه اخبرنا محمد بن يعقوب في كتابه نا عبد الله بن ابي اسامة نا شريح بن مسلمة نا ابو بكر
التيمي اسماعيل بن ابراهيم حدثني سيف بن عمر عن ابي الطفيل ان رجلا من بني ليث قال لفرات بن عمرو

اصابه صداع شديد فذهبت به امه الى رسول الله صلى الله عليه وسلم فشكا اليه الصداع الذي
فدعا رسول الله صلى الله عليه وسلم فراسا فاجلسه بين يديه واخذ جلدة ما بين عينيه فمدها فنبتت
في موضع اصابع رسول الله صلى الله عليه وسلم من جبينه شعره فذهب عنه الصداع فلم يصرع
وحدثناه عنه محمد بن ايضاه الفراسي حديث عند بكر بن سوادة عن مسلم بن مخشي نا عبد الله بن
جعفر نا اسماعيل بن عبد الله نا عبد الله بن صالح حدثني الليث بن سعد حدثني جعفر بن ربيعة
عن بكر بن سوادة عن مسلم بن مخشي اخبرني ابي الفراسي قال النبي صلى الله عليه وسلم اسال ربي
الله قال لا وان كنت سائلا لا بد فسل الصالحين حدثناه ابو عمرو بن حمدان نا الحسن بن سفين نا
قتيبة نا الليث مثله سواه ورواه محمد بن موسى بن اعين عن عمرو بن الحرث عن بكر عن مسلم عن
رجل عن ابيه مثله ولم يسمه فاتك بن عمرو الخطمي نا عبد الله بن محمد بن جعفر نا محمد بن عبد الله
بن رستة نا عمرو بن مالك الراسبي نا الفضيل بن سليمن نا عبد العزيز بن عمر بن عبد العزيز عن الطفيل
بن عمرو بن قيس عن ابنة الفارعة عن جدها فاتك بن عمرو الخطمي قال عرضت على رسول الله صلى الله
عليه وسلم رقية العين فاذن لي فيها وحدثني فيها ابا بكر وهي من كل شيء بسم الله وبالله اعيذك
بالله من شر ما ذرا وبرا ومن شر ما اعتريت واعتراك والله ربي شفاك واعيذك بالله من شر
ملقح وحيله يعني بالملقح الذي يولد والحيل الذي لا يولد فرقل لصحته ذكره بعض
المتاخرين حدثناه محمد بن ابي عمرو البصري نا عمران بن موسى نا محمد بن محمد بن مرزوق
حدثتنا دهما بنت سهل بن صالح بن فرقد عن ابيها عن جدها فرقد ان النبي صلى الله عليه وسلم
بزق عليه فرقد اكل على مائدة النبي صلى الله عليه وسلم ذكره بعض المتاخرين وهو وهم حدثناه
محمد نا الحسين بن اسماعيل القاضي نا الحسين بن محمد البيكندي نا محمد بن سلام البيكندي عن
الحسين بن مهران الكوفي قال رايت فرقد صاحب النبي صلى الله عليه وسلم واكلت على مائدته

باب القاف

قيس

بن علقمة المنقري هو قيس بن علقمة بن سنان بن خالد
بن منقر بن عبيد بن مقاعس واسمه الحرث وسمي مقاعسا لتقاعسه عن حلف بني سعد وهو
الحارث بن عمرو بن كعب بن سعد بن زيد مناة بن تميم بن مر بن ادبن طابخة بن الياس بن مضر
بن نزار امه صفرية بنت خليفة بن جرول بن منقذ يكنى ابا علي ويقال ابا قبيصة سيد اهل الوبر
واكثرهم ولدا مات عن اثنين وثلثين من ذكور اولاده جمعهم حين وفاته فاوصاهم
بوصايا له عقبه ودار بالبصرة هدية عند خليفة بن حصين وقعنب بن التوم والحسن
البصري وقتادة حكيم نا سهل بن عبد الله بن حفص نا الحسن بن سهل بن عبد العزيز المجوز
نا ابو علي الضحاك بن مخلد نا سفين عن الاغر بن الصباح عن خليفة بن حصين عن قيس بن

علم انه اتى النبي صلى الله عليه وسلم فاسلم فامره رسول الله صلى الله عليه وسلم ان يغتسل بماء
وسدر ورواه ابو شيبة وقيس بن الربيع عن الاغر مثله ورواه حفص بن عبد الرحمن
عن الثوري عن الاغر عن خليفة بن حصين عن ابيه عن جده قيس بن علم ونا محمد بن
احمد بن الحسن نا محمد بن عثمن نا يحيى بن عبد الحميد نا قيس بن الربيع عن الاغر بن الصباح
عن خليفة بن حصين ان قيس بن علم قال النبي صلى الله عليه وسلم اني وادت في الجاهلية
اثنتي عشرة بنتا او ثلثة عشر فقال له النبي صلى الله عليه وسلم اعتق عن كل واحدة منهن نسمة
ورواه اسرائيل عن سماك بن حرب قال سمعت النعمن بن بشير يقول سمعت عمر بن الخطاب يقول
جاء قيس بن علم الى النبي صلى الله عليه وسلم فذكر نحوه وقال اهد ان سيت عن كل واحدة منهن
بدنة نا سليمن بن احمد نا محمد بن زكريا الغلابي نا العلاء بن الفضل بن عبد الملك بن ابي
سوية المنقري حدثني ابي الفضل عن ابيه عبد الملك قال شهدت قيس بن علم وهو يوصي
لجميع بنيه وهم اثنان وثلثون ذكرا فقال يا بني اذا انا مت فسودوا اكبركم تخلفوا اباكم ولا
تسودوا اصغركم فيزري بكم ذلك عند اكفائكم ولا تقيموا على نائحة فاني سمعت رسول الله
صلى الله عليه وسلم ينهى عن النياحة وعليكم بالصلاح المال فانه منبهة للكريم ومستغنى به
عن اللئيم ولا تقطعوا رغاب الابل الا في حقها ولا تمنعوها من حقها واياكم وكل عرق سوء
فانها ابيركم يوما فانما يسوءكم اكثر واحذروا ابناء اعدائكم فانهم لكم على منهاج ابائهم وذكر
الوصية بطولها نا ابو بكر بن عطاء نا المثلث بن ابي اسامة نا داود بن المحبر نا ابو الاشهب عن
الحسن عن قيس بن علم المنقري انه قدم على النبي صلى الله عليه وسلم فنادى له قال هذا سيد
ذي يزن قال فسلمت عليه فقلت يا رسول الله المال الذي كنا نتبع عليه في ضيف اضافني
او عيال وان عيالي كثروا قال نعم المال الاربعون فان كثر فستون وويل لاصحاب المائتين
وويل لاصحاب المائتين الا من اعطى الله في رسلها ومنحتها وطروقتها وافقر
ظهرها ومنح غزيرتها ونحر سمينتها واطعم القانع والمعتر فقلت يا رسول الله ما اكرم
هذه الاخلاق واحسنها اما انه ليس بالوادي الذي ابه احد له مثل كثرة ابلي قال فكيف
تصنع بالمخاض قلت تغدو الابل ويغدو الناس فمن شاء اخذ براس بعير فيذهب به
فقال يا قيس اما لك احب اليك ام مواليك قال قلت بل مالي قال فما لك من مالك ما اكلت
فافنيت او لبست فابليت او اعطيت فامضيت وما بقي فهو لورثتك قلت والله يا رسول الله لئن بقيت
لاذعن عددها قليلا قال الحسن فعمل رحمه الله فلما حضرته الوفاة دعا بنيه فقال يا بني
خذوا عني فاني لا اجد لكم انصح مني اذا انا مت فسودوا اكبركم فذكر الوصية ورواه

حرف القاف

زياد بن ابي زياد عن الحسن بن قيس مثله ه حدثنا ابو عمرو بن حمدان نا الحسن بن سفين نا عبد
الله بن مطيع نا هشيم عن زياد عن الحسن بن ابي الحسن عن قيس بن عاصم قال اتيت النبي
صلى الله عليه وسلم فذكر نحوه ه قيس بن مخرمة بن المطلب بن عبد مناف بن قصي
بن كلاب بن مرة بن لوي بن غالب لدة النبي صلى الله عليه وسلم روى عنه ابناه عبد الله
ومحمد ه نا محمد بن احمد بن الحسن نا محمد بن عثمن بن ابي شيبة نا محمد بن عبد الله بن نمير
نا يونس بن بكر نا محمد بن اسحق حدثني المطلب بن عبد الله بن قيس عن ابيه عن جده قيس بن
مخرمة قال ولدت انا ورسول الله صلى الله عليه وسلم عام الفيل ه نا ابو بكر محمد بن الحسن
نا اسماعيل القاضي نا نصر بن علي نا وهب بن جرير نا ابي عن محمد بن اسحق حدثني المطلب بن
عبد الله بن قيس بن مخرمة بن المطلب عن ابيه عن جده قال كنت انا ورسول الله صلى الله عليه
وسلم لدة ولدنا عام الفيل رواه زياد البكائي وعبد الاعلى عن محمد بن اسحق ه حدثناه سليمن
بن احمد نا احمد بن عبد الله بن عبد الرحيم البرقي نا عبد الملك بن هشام السدوسي نا زياد
بن عبد الله بن قيس بن مخرمة عن ابيه عن جده قيس قال ولدت انا ورسول الله صلى الله عليه
وسلم عام الفيل فمن ادان ه قيس بن ابي صعصعة الانصاري عقبي بدري من الخزرج
من بني مازن بن النجار حديثه عند واسع بن حبان جعله النبي صلى الله عليه وسلم على الساقة
في مخرجه الى بدر وقيل ان اسم ابي صعصعة عمرو بن زيد بن عوف بن مبذول بن عمرو بن
غنم بن مازن بن النجار قاله عروة وابن شهاب ه نا فاروق الخطابي نا زياد بن الخليل نا
ابراهيم بن المنذر نا محمد بن فليح نا موسى بن عقبة عن ابن شهاب في تسمية من شهد العقبة
وبدرا من الانصار من الخزرج من بني مازن بن النجار قيس بن ابي صعصعة واسم
ابي صعصعة عمرو بن زيد ه نا حبيب بن الحسن نا محمد بن يحيى نا احمد بن محمد بن ايوب
نا ابراهيم بن سعد عن محمد بن اسحق في تسمية من شهد العقبة وبدرا من الانصار من
الخزرج من بني مازن بن النجار قيس بن ابي صعصعة واسم ابي صعصعة عمرو بن زيد بن
عوف بن مبذول بن عمرو بن غنم بن مازن بن النجار ه نا سليمن بن احمد نا يحيى بن عثمن نا
سعيد بن ابي مريم ونا سليمن بن احمد نا ابو الزنباع وعمرو بن ابي الطاهر بن السرح قالا نا
يحيى بن بكير قالا نا ابن لهيعة عن حبان بن واسع الانصاري عن ابيه عن جده قيس بن ابي
صعصعة انه قال يا رسول الله [illegible] في كم اقرا القران قال في خمس عشرة قال اني اجدني
اقوى من ذلك قال في جمعة [illegible] قال اني اجدني اقوى من ذلك فمكث كذلك فقراه
زمانا حتى كبر فكان يصعب عليه ثم رجع فكان يقرا في خمس عشرة فقال ليتني قبلت

رخصة

رخصة رسول الله صلى الله عليه وسلم الاولى ه قيس بن النعمن السكوني وقيل القيس وفد
على النبي صلى الله عليه وسلم حديثه في البصريين والكوفيين فيما قاله البخاري روى عنه اياد
بن لقيط وزيد بن علي ابو الفيض ه نا حبيب بن الحسن نا عمر بن حفص السدوسي نا عاصم بن
علي ح ونا سليمن بن احمد نا محمد بن محمد الثمان نا ابو الوليد الطيالسي قالا نا عبيد الله بن اياد قال
سمعت اياد الهذلي عن قيس بن النعمن السكوني قال لما انطلق النبي صلى الله عليه وسلم وابو بكر مختفيان
بالغار مر العبد برعي غنما فاستسقياه من اللبن فقال والله ما لي شاة حلب غير هاذه العناق
حملت اول الشتاء فما لها لبن وقد اهتجنت فقال لهما رسول الله صلى الله عليه وسلم يا بركة خذ حلب
عساه فسقى ابا بكر ثم حلب اخر فسقى الراعي ثم حلب فشرب فقال له نا الله ما رايت مثلك من انت
قال ان اخبرتك تكتم علي قال نعم قال انا محمد رسول الله قال انت الذي تزعم قريش انك صابي
قال انهم يقولون ذلك قال فاني اشهد انك رسول الله وانك لا تقدر على ما فعلت الان رسول الله
ثم قال له ابتعد فقال له النبي صلى الله عليه وسلم اما اليوم فلا ولكن اذا سمعت انا قد ظهرنا فاتينا
فاتى النبي صلى الله عليه وسلم بعد ما ظهر بالمدينة ه قيس بن سعد بن عبادة بن دليم الا
نصاري الخزرجي خادم النبي صلى الله عليه وسلم وصاحب لوائه كان من دهاة العرب الكاملين
بالدهاء روى عنه انس بن مالك والشعبي وميمون بن ابي شبيب وعمرو بن شرحبيل ولاه
علي بن ابي طالب مصر فاختط بها داره نا علي بن جيش نا احمد بن القسم بن مساور نا ابراهيم محمد بن
بن زياد نا عباد بن عباد عن شعبة عن منصور بن المعتمر عن ميمون بن ابي شبيب
عن قيس بن سعد قال دفعني ابي الى النبي صلى الله عليه وسلم لخدمته ه نا سليمن بن احمد
نا علي بن عبد العزيز نا ابو نعيم نا يونس بن ابي اسحق عن ابي اسحق عن بريع بن سعد
قال كنت مع قيس بن سعد وقد قدم النبي صلى الله عليه وسلم عشر سنين توضا ومسح على
خفيه ه رواه يحيى بن ادم عن اسرائيل عن ابي اسحق قال حدثت ان قيس بن سعد خدم
النبي صلى الله عليه وسلم ه نا محمد بن علي نا احمد بن علي بن المثنى نا ابو موسى نا الانصاري
نا ابي عن ثمامة عن انس بن مالك قال كان قيس بن سعد من النبي صلى الله عليه وسلم
بمنزلة صاحب الشرط من الامير قال الانصاري نا ابي عن ثمامة وحدثنا الحكم عن
انس قال لما قدم النبي صلى الله عليه وسلم مكة كان قيس بن سعد عن مقدمته بمنزلة صاحب
الشرط فكلم سعد النبي النبي صلى الله عليه وسلم في قيس فضرب في عنق الموضع الذي يضع خفه
ان يقدم على شيء فضربه ه نا ابو بكر بن خلاد نا الحارث بن ابي اسامة نا روح بن عبادة
نا شعبة سمعت الحكم سمعت القسم بن مخيمرة عن عمرو بن شرحبيل عن قيس بن سعد قال

كنا نعطي صدقة الفطر قبل ان ينزل الزكوة وصوم عاشوراء قبل ان ينزل رمضان ونزلت الزكوة
لم يذكر به ولم ينه عنه وكنا نفعله رواه ابن ابي ليلى عن الحكم مثله ورواه الثوري عن سلمة
بن كهيل عن القسم بن مخيمرة عن ابي عمار بن قيس مثله نا عبد الله بن جعفر نا اسماعيل بن عبد
الله نا ابو الوليد هشام بن عبد الملك نا قيس عن منصور عن طلحة بن مصرف عن هزيل بن
شرحبيل عن قيس بن سعد بن عبادة ان رسول الله صلى الله عليه وسلم قال انا جعل الاستيذان
من اجل البصر نا ابو بكر بن خلاد نا محمد بن يونس نا عبد الله بن داود الخريبي نا عبادة بن مسيا
عن العلاء بن بدر عن قيس بن سعد بن عبادة قال لما نظر رسول الله صلى الله عليه وسلم
الى حمزة بن عبد المطلب قال والله لاقتلن بك سبعين منهم فجاء جبريل بهذه الاية فقال
خذ العفو الاية قال يا جبريل ما هذا قال لا ادري ثم عاد فقال ان الله امرك ان تعفو عمن
من ظلمك وتصل من قطعك وتعطي من حرمك ٥ قيس بن ابي غرزة الغفاري ويقال
البجلي وقيل جهني سكن الكوفة حديثه عند ابي وائل شقيق ٥ نا احمد بن القسم بن الريان نا احمد
بن محمد بن عيسى البرقي نا ابو حذيفة نا سفين عن منصور عن ابي وائل عن قيس بن ابي
غرزة قال جاءنا رسول الله صلى الله عليه وسلم ونا عبد الله بن جعفر نا يونس بن حبيب
نا ابو داود نا شعبة عن الاعمش سمع ابا وائل يحدث عن قيس بن ابي غرزة قال خرج علينا
رسول الله صلى الله عليه وسلم في السوق وعن بيع الاوساق فسمي السماسرة فسمانا باسم
هو احسن مما سمينا به انفسنا فقال يا معشر التجار انه يخالطه بيعكم هذا اللغو فشوبوه بالصدقة
رواه ابو حمزة السكري عن منصور مثله ورواه قبيصة عن غيره عن سفين عن خبيب
بن ابي ثابت عن ابي وائل ورواه عن الاعمش كرواية شعبة جرير وابو معوية والناس
ورواه جماعة من اصحاب ابي وائل منهم الاعمش وحبيب بن ابي ثابت ومغيرة بن مقسم
وحبيب بن زيد الانصاري ورواه عن حبيب بن ابي ثابت الحجاج بن ارطاة ومسعود
بن سليمن ورواه عن ابي وائل جماعة منهم الاعمش ومنصور وحبيب ومغيرة وعاصم
بن بهدلة وجامع بن ابي راشد نا المكي بن عتيبة وعبد الملك بن اعين وحبيب بن
حسان وعبيدة بن معتب وحبيب بن زيد الانصاري ورواه ابو بكر الكلبي وعباد
بن صهيب عن عبيدة بن معتب عن ابي وائل عن منصور ورواه المسعودي عن
عبد الملك الزراد عن قيس ٥ قيس بن تهيد الانصاري مختلف في اسم ابيه فقيل يونس
بن عمرو وقيل قيس بن سهل وقيل ابن قهد وهو جد يحيى بن سعيد الانصاري وهو قيس بن
سعد بن ثعلبة بن الحرث بن زيد بن ثعلبة بن عبيد بن ثعلبة بن غنم بن مالك بن النجار روى

عنه

عنه ابنه سعيد وعطاء بن ابي رباح ومحمد بن ابراهيم وقيل قيس بن عمرو وهو ابن قهد بن قيس بن
ثعلبة كان مغموما عليه بالنفاق قاله ابن البرقي فيما حكاه عنه بعض المتاخرين ٥ نا ابو
بكر الطلي ومحمد بن محمد المقرى قالا نا المضري نا محمد بن عبد الله بن نمير نا ابي ح ونا ابو بكر بن
مالك نا عبد الله بن احمد بن حنبل حدثني ابي نا عبد الله قالا نا سعد بن سعيد ان محمد بن
ابراهيم اخبره عن قيس بن عمرو قال راى النبي صلى الله عليه وسلم رجلا يصلي بعد الصبح ركعتين
فقال النبي صلى الله عليه وسلم اصلاة الصبح مرتين قال اني لم اكن صليت الركعتين قبلها
فصليت الان قال فسكت رسول الله صلى الله عليه وسلم ٥ رواه ابن عيينة عن سعد بن
سعيد مثله ورواه ابن لهيعة عن عبد ربه بن سعيد عن اخيه سعد عن حفص بن عاصم
عن قيس نحوه ورواه المضر بن محمد بن شجاع عن عبد الرحمن بن سعد بن سعيد عن
جده سعيد عن عمه كليب عن ابيه قيس بن عمرو مثله ورواه ابن ابي السري فقال عن عبد
الرحمن بن سعد بن ابي يحيى بن سعيد عن سعيد بن سعيد عن عمه كليب عن قيس ورواه
الليث بن سعد عن يحيى بن سعيد عن ابيه عن جده قيس ورواه عبد الرزاق عن ابن جريج
عن عبد الله بن سعيد ابي يحيى بن سعيد عن جده ورواه ايوب بن سويد عن ابن جريج
عن عطاء عن قيس بن سهل ورواه حماد بن سلمة عن عبد ربه بن سعيد عن جده قيس بن
عايذ ابو كاهل الاحمسي مختلف في اسمه فقيل عبد الله بن مالك قاله البخاري حدثه عنه اسماعيل
والاشعث ابنا خالد وقيس ابي داود ٥ نا جعفر بن عمرو نا ابو حصين الوادعي نا عمرو بن عبد
الحميد نا عبد الله بن المبارك عن اسماعيل بن ابي خالد عن قيس بن عايذ قال رايت النبي صلى الله عليه
وسلم يخطب يوم النحر على ناقة حمراء ٥ رواه وكيع وابو اسامة عن اسماعيل عن الحسن عن الاشعث
عن قيس بن عايذ ٥ قيس بن الحارث بن جدار وقيل ابن عمير الاسدي وقيل الحارث بن قيس
حديثه عند جميعة بن الشمردل وعايذ بن نضيب وقال قيس بن الربيع هو مدني كانت العرب
تحكم اليه في الجاهلية نا عمر بن محمد بن علي الزيات نا محمد بن صالح بن ذريح نا جبارة نا قيس عن محمد
بن السايب عن جميعة بن الشمردل عن قيس بن الحارث قال اسلمت ثمان نسوة فامرني
النبي صلى الله عليه وسلم ان اتخير منهن اربعا ورواه الثوري وهشيم وجرير وعلي بن مسهر
عن الكلبي عن جميعة ورواه هشيم ايضا عن ابن ابي ليلى عن جميعة ٥ نا ابو عمرو بن حمدان نا الحسن
بن سفين نا احمد بن ابراهيم نا هشيم عن ابن ابي ليلى عن جميعة عن قيس قال اسلمت وعندي
ثمان نسوة فاتيت النبي صلى الله عليه وسلم فقلت ذلك فقال اختر منهن اربعا ٥ بن
السكن بن قيس بن زعوراء بن حرام من بني عدي بن النجار ابو زيد الانصاري مختلف في اسمه فقيل

سعد بن عبيد بن النعمن وقيل ثابت احد من جمع القران في عهد النبي صلى الله عليه وسلم شهد بدرا
واستشهد يوم جسر ابي عبيد ه نا فاروق الخطابي نا زياد بن الخليل نا ابراهيم بن المنذر نا محمد
فليح نا موسى بن عقبة عن ابن شهاب في تسمية من شهد بدرا من الانصار من بني عدي بن النجار
قيس بن السكن بن قيس بن زعوراء لا عقب له قتل يوم جسر ابي عبيد ه نا علي بن هرون نا موسى
بن هرون نا الفضل بن موسى السيني مولى بني هاشم نا محمد بن عبد الله الانصاري اخبرني ابي
عن ثمامة بن عبد الله انه سال انس بن مالك عن الذي جمع القران فقال هو قيس بن
السكن رجل من بني عدي بن النجار ولم يدع عقبا لحق ورثاه ه قيس بن مخلد بن ثعلبة الا
نصاري شهد بدرا ه نا فاروق نا زياد نا ابراهيم نا محمد بن فليح نا موسى بن عقبة عن ابن شهاب
في تسمية من شهد بدرا من الخزرج من بني مازن بن النجار قيس بن مخلد بن ثعلبة ه نا حبيب
نا محمد بن يحيى نا احمد بن محمد بن ايوب نا ابراهيم بن سعد عن محمد بن اسحق في تسمية من شهد
بدرا من الخزرج من بني ثعلبة بن مازن بن النجار قيس بن مخلد بن ثعلبة بن صخر بن حبيب
بن الحارث بن ثعلبة بن مازن ه قيس بن عبد المنذر الانصاري قتل ببدر نزلت فيه وفي
اصحابه ولا تقولوا لمن يقتل في سبيل الله اموات بل احياء ه نا ابراهيم بن احمد نا احمد بن فرح نا ابو عمر
الدوري نا محمد بن مروان عن محمد بن السايب عن ابي صالح عن ابن عباس في قوله ولا تقولوا
لمن يقتل في سبيل الله اموات قتلى بدر واحد وقتل من المسلمين يومئذ اربعة عشر رجلا وذلك
انهم يقولون لقتلى بدر مات فلان فنزلت ولا تقولوا لمن يقتل في سبيل الله يعني في طاعة الله
بل احياء عند ربهم في الجنة يرزقون يعني يطعمون التحف في الجنة يعني حساب من حيث شاؤوا وقتل
يوم بدر من الانصار ثمانية وستة من المهاجرين فمن الانصار سعد بن خيثمة وقيس بن
عبد المنذر وزيد بن الحرث وتمام الحمام ورافع بن المعلى وحارثة بن سراقة ومعوذ وعوف
ابنا عفراء وهكذا روي عن الكلبي قيس بن عبد المنذر وهو تصحيف وهم انما هو مبشر بن عبد
المنذر من بني عمرو بن عوف لا يختلف فيه قال الزهري وابن اسحق وكذلك تمام بن الحمام وهو تصحيف
انما هو عمير بن الحمام ه نا ه بذلك فاروق باسناده عن الزهري وحدثنا حبيب باسناده عن ابن
اسحق مبشر بن عبد المنذر وعمير بن الحمام ه قيس بن عبد الله ابو ليلى الجعدي تابعي
جعدة وهو قيس بن عبد الله بن عوف بن ربيعة بن جعدة بن كعب بن ربيعة بن عامر بن
صعصعة ه نا سليمن بن احمد نا الحسن بن فهم البغدادي نا هرون بن ابي بكر الزبيري نا ابو محمد
بن حيان نا عبد الرحمن بن محمد بن حماد نا الزبير بن بكار حدثني اخي هرون بن ابي بكر حدثني يحيى
بن ابراهيم البهزي عن سليمن بن محمد بن يحيى بن عروة عن عبد الله بن عروة بن الزبير قال لقيت

الست تابعة بني جعدة فاتي عبد الله بن الزبير وهو جالس بالمدينة فانشده في المسجد
حكيت لنا الصديق لما ولينا وعثمن والفاروق فاتاح معدم وسويت بين الناس في الحق فاستووا
فعاد صبا طاك اللون مظلم انا ك ابو ليلى يحوث به الدجى دجى الليل في جلباب الفلات عشم
ليخبر منه ما بنان عن عت به صروف الليالي والزمان المصمم وقال الزبير اضمم فقال
ابن الزبير اليك ابا ليلى فان الشعر اهون وسايلك عندنا اصلح فقال الزبير ولما
عفوته فان بني اسد يشغلها عنك وتقول لكن لك في مال الله حقان حق لرسول الله
صلى الله عليه وسلم وحق لشركتك اهل الاسلام وقال الزبير في فيهم ثم امر به فادخل دار النعم
وامر له بقلايص سبع وحمل وصل واو قوله الركاب بن عمر فجعل التابعة يستعجل اويكل الب
صرفا فقال ابن الزبير ويح ابي ليلى لقد نجح به الجعد فقال التابعة اشهد لسمعت رسول الله صلى
الله عليه وسلم يقول لها وثبت نزيش فعدلت واستحيت فرجعت وعادت فوقفت ووعدت
فاخرت الا كنت انا والنبيون في الغرف الفاسطين ه قال الزبير كتبت عن يحيى بن معين عن ابي هذا
الحديث يحيى بن ابراهيم وهو ابن قتيبة ه نا القاضي ابو احمد محمد بن احمد بن ابراهيم نا احمد بن اسحق
الجوهري نا اسماعيل بن خالد الرقي نا يعلى بن الاشدق قال سمعت التابعة تابعة بني جعدة
يقول انشدت رسول الله صلى الله عليه وسلم هذا الشعر فاعجبه بلغنا السماء مجدنا وانا لنجوا فوق ذلك مظهرا فقال ابن المظهري ابا ليلى فقلت الى الجنة فقال بل الى النار
قيس بن سلع الانصاري من اهل المدينة سمع عنه نافع مولى حمنة ه نا محمد بن
احمد بن علي بن مخلد نا عبد الله بن احمد الدورقي نا ابو بكر بن ابي الاسود نا سعد بن زيد ابو
عاصم نا نافع مولى حمنة عن قيس بن سلع الانصاري ان امراته شكت الى رسول الله صلى الله
عليه وسلم قالوا يا رسول الله انه يبذر ماله ويتبسط فيه قال قلت يا رسول الله اني اخذ نصيبي
من الثمرة وانفقه في سبيل الله وعلى من صحبني فضرب رسول الله صلى الله عليه وسلم صدري
وقال انفق وابسر ينفق الله عليك قالها ثلثا فلما كان بعد ذلك خرجت في سبيل الله حتى
راحلتي تمر فانا اليوم اكثر اهل بيتي مالا واميره ه قيس بن السايب بن عايذ بن
عبد الله بن عمر بن مخزوم شريك النبي صلى الله عليه وسلم في الجاهلية ه نا سليمن بن احمد نا
المقدام بن داود نا خالد بن نزار نا محمد بن مسلم الطايفي عن ابراهيم بن ميسرة حدثني مجاهد
قال سمعت قيس بن السايب يقول ان شهر رمضان يفتديه الانسان يطعم فيه كل يوم
مسكينا فاطعموا عني مسكينا لكل يوم صاعا وكان رسول الله صلى الله عليه وسلم شريكا
لي في الجاهلية فخير شريك لا يماري ولا يبايع ه رواه عبد الرحمن بن مهدي عن ثنا ه

ابو عمرو بن حمدان نا الحسن بن سفين نا شعيب بن يوسف نا عبد الرحمن بن مهدي عن محمد بن
مسلم عن ابراهيم بن ميسرة مثله ٥ رواه ابن المبارك عن محمد بن مسلم ٥ نا ابو علي محمد بن احمد بن
الحسن نا احمد بن يحيى الحلواني نا سعيد بن سليمن نا ايوب بن جابر عن مسلم الاعور عن مجاهد
عن قيس بن السايب قال كان النبي صلى الله عليه وسلم يصلي الصبح اذا تغشى النور السماء وانظهر
اذا زالت الشمس والعصر بيضا نقية والمغرب اذا افطر الصايمون ٥ قيس بن كلاب الكلابي
من اهل اليمن حديثه عند عبد الله بن حكيم الكلاني ٥ اخبرنا احمد بن يعقوب في كتابه الي نا محمد
بن عبد الله بن عبد الحكم المصري ح وثنا علي بن هرون نا موسى بن هرون الحال قالا نا ابو عبد
الله بن محمد بن عبد الله بن عبد الحكم حدثني سعيد بن بشير القرشي المصري نا عبد الله بن حكيم الكلاني
رجل من اهل اليمن من موالي هم عن قيس بن كلاب الكلابي قال سمعت رسول الله صلى الله عليه
وسلم وهو على الشنية ينادي الناس ثلثا ثلثا يا ايها الناس يا ايها الناس يا ايها الناس ان الله
حرم دماكم واموالكم كحرمة هذا اليوم وكحرمة هذا الشهر من السنة اللهم هل بلغت الفظ
موسى وقال محمد بن يعقوب سعيد بن بشير المصري وكان يلزم المسجد وذكر من فضله قال
نا عبد الله بن حكيم وقال ينادي على ظهر البيت ٥ قيس بن مالك الارحبي كاتب النبي صلى
الله عليه وسلم يعد ان كنت البسته فناه عن عبد الرحمن بن يحيى بن مندة نا ابراهيم بن فهد
نا عبد الرحمن بن صالح الغنكي نا يحيى بن عمرو بن يحيى بن عمرو بن سلمة الهمداني حدثني ابي
عن ابيه عن جده ان رسول الله صلى الله عليه وسلم كتب الى قيس بن مالك الارحبي باسمك اللهم
من محمد رسول الله الى قيس بن مالك سلام عليكم ورحمة الله وبركاته ومغفرته اما بعد فانه اني
استعملك على قومك عربهم وعجمهم وموالي هم واقطفك من ذروة نشاة ما بين ملح ومن
زبيد خير ان ما بين ملح جبال لكذ لك ولعقبك من بعدك ابدا ابدا ٥ قال قيس فقدم رسول
الله صلى الله عليه وسلم ايدا ابدا الحب الي اني لارجو ان تبعث عقبي ابدا قال عمرو بن يحيى عربهم
اهل البادية وعجمهم اهل القرى ٥ قيس بن خرشة القيسي اتى النبي صلى الله عليه وسلم
فبايعه على ان يقول بالحق ٥ نا سليمن بن احمد نا يحيى بن عثمن بن صالح نا عبد الله بن صالح حدثني
حرملة بن عمران عن يزيد بن ابي حبيب انه سمعه يحدثه عن محمد بن يزيد بن ابي زياد الصفي
قال اصطحب قيس بن خرشة وكعب ذو الكلابين حتى اذا بلغا صفين وقف كعب سلمة فقال
لا اله الا الله ليهراقن قيس الدم من دما المسلمين يعني لا يهراق بقعة من الارض فغضب
قيس ثم قال وما يدريك يا ابا اسحق ما هذا فان هذا من الغيب الذي استاثر الله به فقال قيس
ما من الارض شبر الا وهو مكتوب في التورية التي انزل الله على موسى ما يكون عليه ويخرج

منه الى يوم القيامة فقال محمد بن يزيد ومن قيس بن خرشة فقال رجل من قيس وما تعرفه
وهو رجل من اهل البادية فقال والله ما اعرفه قال فان قيس بن خرشة قدم على النبي صلى
الله عليه وسلم فقال بايعك على ما جاء من الله وعلى ان اقول بالحق فقال النبي صلى الله عليه وسلم
يا قيس عسى ان مدبك الدهر ان يليك بعدا وكلا لا تستطيع ان يقول الحق معهم فقال قيس
والله لا ابايعك على شيء الا وفيت لك به فقال رسول الله صلى الله عليه وسلم اذا لا يضرك
شيء قال فكان قيس يعيب زيادا وابنه عبيد الله بن زياد فارسل اليه فقال انت الذي
تعيب على الله وعلى رسوله فقال لا ولكن ان شيت اخبرتك من يفتري على الله ورسوله
من ترك العمل بكتاب الله وسنة رسوله ٥ رواه ابن وهب حدثني حيوة بن عمران عن يزيد بن
ابي حبيب عن يزيد بن ابي زياد الثقفي قال اصطحب قيس بن خرشة وكعب فذكره مثله ٥
قال فكان قيس يعيب بن ابي سفين وابنه وعبيد الله بن زياد من بعده قال فقال له عبيد
الله بن زياد انت الذي تزعم انه لن يضرك شيء قال نعم صدقت بال قال اذ كذبت به فقال لتعلمن
اليوم انك قد كذبت ابتوني لصاحب العذاب قال فقال قيس عند ذلك مات ٥ حدثنا ابو عمرو
بن حمدان نا الحسن بن سفين نا احمد بن عيسى نا ابن وهب حدثني حيوة بن عمران به وليس
بن الهيثم السلمي جد عن الساهر بن الهري روى عنه عطية الدعاء ذكره البخاري في الوحدان من
الصحابة ولم يذكر اسمه وانما ذكره بعض المتاخرين معتمدا على اسمه واخرجه ابو احمد
في التابعين وقال يعد في البصريين ٥ قيس التميمي حديثه عند المغيرة بن شبيل الاسدي
نا محمد بن محمد نا محمد بن عبد الله الحضرمي نا احمد بن عثمن ومحمد بن العلاء وثنا ابو ذر محمد بن
الحسين الوراق نا محمد بن الحسن بن حفص نا احمد بن عثمن قالا نا طلق بن غنام نا قيس بن
الربيع عن جابر عن مغيرة بن شبيل عن قيس التميمي قال رايت على رسول الله صلى الله عليه
وسلم ثوبا اصفر ورايته سلم على نساء ٥ قيس بن زيد الجعفي وقيل ابن يزيد يعد في الكوفيين
روى عنه الشعبي ثنا سليمن بن احمد نا محمد بن نوح بن حرب العسكري نا يحيى بن يزيد الاهوازي
نا علي بن مدرك نا حجر بن ايوب عن الشعبي عن قيس بن يزيد الجعفي قال قال رسول الله صلى
الله عليه وسلم من صلى يوما تطوعا غرست له شجرة في الجنة ثمرها اصغر من الرمان وفي
من التفاح وعذوبته كعذوبة الشهد وحلاوته كحلاوة العسل يطعم الله منه اصلي يوم القيامة
رواه هشام بن علي عن عبد الله بن رجاء عن حجر بن ايوب مختصرا ٥ قيس بن زيد مجهول
غير المتقدم حديثه عند ابي عمران الجوني لا يصح اسنده ولا روايته نا ابو بكر بن خلاد نا الحارث
بن ابي اسامة نا يونس بن محمد المؤدب وغفار بن مسلم قالا نا حماد بن سلمة عن ابي عمران الجوني

عن قيس بن زيد ان النبي صلى الله عليه وسلم طلق حفصة بنت عمر فدخل عليها خالها قدامة وعثمن
ابنا مظعون فبكت وقالت والله ما طلقن عن شبع وجا النبي صلى الله عليه وسلم فتغيبت قال
فقال لي جبريل راجع حفصة فانها صوامة قوامة وانها زوجتك في الجنة ٥ قيس بن
عبد الغزي روى عنه انس بن مالك ٥ حدثنا محمد نا احمد بن محمد بن عبد السلام البيروتي
مكحول نا احمد بن الفضل عن نجاح بن نصير عن عبد الرحمن بن عبد الله بن دينار نا نافع بن
مالك ابو سهيل عن انس بن مالك عن قيس بن عبد الغزي ان رسول الله صلى الله عليه وسلم
قال لا يزال لا اله الا الله تدفع عقوبة سخط الله ولم يقولوها ثم ينقضوا دينهم لصدم دينهم
فاذا فعلوا ذلك قال الله لهم كذبتم ٥ قيس الجذامي وقيل قيس بن زيد بن حبا الجذامي ٥ نا ابو بكر
بن مالك نا عبد الله بن احمد بن حنبل حدثني ابي نا زيد بن يحيى بن عبيد الدمشقي نا ابن ثوبان
عن ابيه عن مكحول عن كثير بن مرة عن قيس الجذامي بل كانت الصبح ونا سليمن بن احمد
نا ابراهيم بن محمد بن عرق نا محمد بن مصفي نا بقية نا ابن ثوبان عن ابيه برده الى مكحول الى كثير بن
مرة الى قيس الجذامي حدثه ان رسول الله صلى الله عليه وسلم قال للشهيد عند الله ست خصال
يغفر له عند اول دفقة من دمه كل خطيئة ويجار من عذاب القبر ويحلى حلة الايمان ويرى
مقعده من الجنة ويؤمن من الفزع الاكبر ويزوج من الحور العين ٥ رواه زيد بن واقد
عن كثير ٥ نا محمد بن محمد بن احمد نا محمد بن عبد الله الحضرمي نا ابراهيم بن سعيد نا ابو توبة
الربيع بن نافع نا الهيثم بن حميد عن زيد بن واقد عن كثير بن مرة عن قيس الجذامي ان النبي صلى
الله عليه وسلم قال للقتيل عند الله ست خصال يغفر له في اول دفقة من دمه كل خطيئة ويجار
من عذاب القبر ويحلى حلة الايمان ويرى مقعده من الجنة ويؤمن من الفزع الاكبر ويزوج
من الحور العين ٥ نا احمد بن عمير بن يوسف بن حوصي نا منصور
بن الوليد بن سلمة بن يحيى ابي الطفيل بن قيس الجذامي حدثني ابي الوليد عن ابيه سلمة بن يحيى
عن ابيه ابي الطفيل بن قيس بن زيد بن الجذامي عن ابيه قيس انه وفد على النبي صلى الله عليه وسلم
فولاه رياسة قومه وساق الى المدينة الى النبي صلى الله عليه وسلم زكوة بني سعد ثلث مرات قال
قيس فاجلسني رسول الله صلى الله عليه وسلم فيدها مرت عليه يده من شعره اسود مثل الحمة
وكان يدعى بذلك قيس الاعرج قيس بن الخشخاش الضبري سكن البصرة اخو مالك وعبيد
كتب له النبي صلى الله عليه وسلم كتابا تقدم ذكره في ترجمة عبيد ٥ نا محمد بن محمد بن عبد الله
الحضرمي نا عبد الله بن معاذ نا ابي نا الحسن بن حصين حدثني نصر بن حسان عن حصين بن ابي
الحر ان ابا مالك وعميه قيس وعبيد بني الخشخاش اتوا النبي صلى الله عليه وسلم فشكوا اليه اغارة

بعض

رجل من بني غنم على الناس فكتب لهم رسول الله صلى الله عليه وسلم هذا كتاب من محمد رسول الله
لمالك وعبيد وقيس بني الخشخاش انكم امنون مسلمون على دمائكم واموالكم لا تؤخذون
بجريرة غيركم ولا يحسن عليكم الا ايديكم ٥ قيس ابو غنيم ادرك النبي صلى الله عليه وسلم سكن البصرة
نا ابو بحر محمد بن الحسن نا محمد بن يونس بن موسى نا وهب بن جرير نا شعبة ح نا احمد بن
محمد بن يوسف نا عبد الله بن محمد البغوي حدثني علي بن مسلم نا وهب بن جرير نا شعبة عن
عاصم الاحول عن غنيم بن قيس قال اني لاحفظ كلمات قالهن ابي على النبي صلى الله عليه وسلم
الا ابا اويس على محمد نا تكنت في جبوته مقعدة ثم انام ليلي اهنا الى الغد نفظهما سواه
ابو ثابت الانصاري عبد عدي بن ثابت روى عن النبي صلى الله عليه وسلم في المستطرفة
وهو قيس بن دينار ٥ نا ابو عمرو بن حمدان نا الحسن بن سفين نا زكريا ابن يحيى الواسطي نا يزيد
عن ابي القطان عن عدي بن ثابت عن ابيه عن جده عن النبي صلى الله عليه وسلم قال البصاق
والمخاط والتمخط في الصلوة من الشيطان ٥ نا ابو بكر الطلي نا المخرمي نا علي بن حكيم نا منجاب
ويحيى الحماني قالوا نا شريك عن غنيم ابي القطان عن عدي بن ثابت عن ابيه عن جده
عن النبي صلى الله عليه وسلم قال التثاؤب في الصلوة من الشيطان العطاس والنعاس والتثاؤب
والرعاف والحيض ٥ اسم جد عدي من قبل ابيه قيس بن دينار ومن قبل امه عبد الله
بن يزيد الخطمي ٥ قيس ابو بعيش الغفاري نا محمد بن احمد بن الحسن نا محمد بن عثمن بن
ابي شيبة نا الحسن بن سهل نا محمد بن الحسن الاسدي نا شيبان عن يحيى بن ابي كثير
عن ابي سلمة بن عبد الرحمن ان بعيش بن قيس بن طخفة حدثه عن ابيه قال قال رسول
الله صلى الله عليه وسلم يا فلان اذهب بهذا معك فبقيت رابع اربعة فقال لنا رسول
الله صلى الله عليه وسلم انطلقوا فاستتابت عائشة الحديث ٥ قيس ابو محمد غير منسوب
نا سليمن بن احمد نا محمد بن خلد الواسطي نا ابو ميسرة النهاوندي نا عبد الحميد بن عبد العزيز
بن ابي رواد عن ابن جريج عن ابيه عن غنيم بن محمد بن قيس قال راى ابي في يدي سوطا فقال
له فقال ان رسول الله صلى الله عليه وسلم قال لرجل اصلح عليه سوطك فان الله جميل يحب
الجمال ٥ قيس بن نعامة ذكره المخرمي والمنيني في الوحدان من الصحابة ٥ نا محمد بن محمد
نا المخرمي نا محمد بن العلا نا محمد بن عقبة يعني الشيباني نا بقية بن الوليد عن سليمن بن
فلان عن الاوزاعي عن عبادة بن نسي عن قيس بن نعامة قال نهى رسول الله صلى الله عليه وسلم
عن الاعلوطات ٥ قيس بن عبد الله من بني اسد بن خزيمة ابو امنة بنت قيس هاجر
الى ارض الحبشة مع امراة بركة مولاة ابي سفين بن حرب ٥ قيس بن حزن قيس بن

عدي بن سهم من مهاجرة الحبشة هاجر في الهجرة الاخيرة نا بذلك حبيب نا محمد بن يحيى نا احمد
بن ابراهيم بن سعد عن محمد بن اسحق بذلك ه قيس بن معبد الخثعمي اخو زيد بن معبد
لم ذكر في حديث اخيه ه قيس بن ابي العاص بن قيس بن عدي بن سهم شهد فتح مصر
واختط بها دارا ولي مصر القضاء لعمر بن الخطاب قاله ابن لهيعة عن يزيد بن ابي حبيب ه
قيس بن عباد روى عن النبي صلى الله عليه وسلم في قاتل نفسه يعد في الشاميين
حديثه عند سليمان بن عبد الرحمن عن الوليد بن مسلم عن الحصين بن عبد الله عن العباس
بن ميمون عنه ولا صحبة ولا رؤية ه قيس بن ابي حازم ادرك النبي صلى الله عليه وسلم
ولا تصح له رؤية لقي ابا بكر الصديق والعشرة وروى عنهم حدثناه عن سهل بن السري نا اسمعيل
بن شاذويه وعبد الله بن عبيد الله قالا نا ابراهيم بن مسعدة السرمذي نا ابو مقاتل
حفص بن سلم نا اسمعيل بن ابي خالد عن قيس بن ابي حازم قال دخلت المسجد مع ابي فاذا
رسول الله صلى الله عليه وسلم يخطب فلما ان خرجت قال لي يا قيس هذا رسول الله صلى الله
عليه وسلم وكنت ابن سبع سنين او ثمان سنين ه قبيصة بن مخارق بن عبد الله بن
شداد ابي رويعة بن هلال بن عامر بن صعصعة روى عنه كنانة بن نعيم وقطن بن قبيصة
وابو عثمن النهدي ه نا ابو بكر بن خالد نا الحارث بن ابي اسامة نا عفان بن مسلم نا حماد بن
سلمة ح ونا حبيب نا عمر بن حفص نا عاصم بن علي نا حماد بن زيد قالا نا هرون بن رئاب عن
كنانة بن نعيم عن قبيصة الهلالي انه قال تحملت حمالة فاتيت النبي صلى الله عليه وسلم فقلت
يا رسول الله تحملت حمالة عن قومي فاعني فيها قال اقم لنا عندك في الصدقة الحديث ه رواه
عن هرون ابو التياح الضبعي ويونس بن عبيد والثوري وشعبة وزوج بن القسم ومعمر بن
راشد والاوزاعي والحجاج بن الحجاج والليث بن قيس ومسلم بن خالد الزنجي وعطاء بن عجلان
وروى عنه عبيد الله بن الوازع وحريث بن السائب وعبيد الله بن الحسن العنبري وسلام
الطويل ه نا ابو بكر بن مالك نا بشر بن موسى نا هوذة بن خليفة نا عوف عن حيان عن قطن
بن قبيصة عن ابيه سمعت رسول الله صلى الله عليه وسلم يقول العيافة والطرق والطيرة
من الجبت ه هو حيان بن عميرة نا محمد بن احمد بن الحسن نا محمد بن عقبة حدثني سليمن بن سليمن
مولى الحسن نا سوار ابن حمزة الدرني عن حرب بن قطن بن قبيصة بن مخارق الهلالي عن ابيه
عن جده ان النبي صلى الله عليه وسلم قال له يا قبيصة اصبح الناس عاديين فبايع نفسه فشقها
وجاء عليها فوثبها قال وهرب اني انا كاشف عن فخذي يا قبيصة وان فخذه كفانها من عورته
قبيصة بن وقاص السلمي له صحبة يعد في البصريين ه نا فاروق الخطابي نا ابو مسلم الكشي نا ابو

من اسم قبيصة ص

الوليد

الوليد نا ابو هاشم صاحب الزعفران عن صالح بن عبيد عن قبيصة بن وقاص قال قال رسول
الله صلى الله عليه وسلم يكون عليكم امراء يؤخرون الصلوة عن مواقيتها فمن ادركهم منكم
فصلوا معهم ما صلوا لكم الصلوة ه نا ابو هاشم اسمه عمارة بن عمارة ه حدثنا احمد بن
جعفر بن معبد نا يحيى بن مطرف نا ابو الوليد مثله ه قبيصة البصري روى عن النبي صلى الله
عليه وسلم في الكسوف ذكره بعض المتاخرين وهو قبيصة بن مخارق الهلالي المتقدم والبصري
وهمه نا ابو بكر احمد بن السندي نا ابو شعيب الحراني نا حدري احمد بن ابي شعيب نا الحرث
بن عمير نا ايوب السختياني عن ابي قلابة ان قبيصة قال كسفت الشمس على عهد رسول
الله صلى الله عليه وسلم حتى بدت النجوم فخرج رسول الله صلى الله عليه وسلم فصلى ركعتين
ثم قال ان هذه الايات تخويف من الله واذا رايتم شيا منها فصلوا كاحدث صلوة صليتموها
رواه وهيب وعبيد الله بن الوازع عن ايوب بنحوه ورواه انيس بن سوار عن ايوب عن
ابي قلابة عن هند بن عمرو عنه قبيصة الهلالي ورواه ريان بن سعيد عن عباد بن منصور
عن ايوب عن ابي قلابة عن هلال بن عامر عن قبيصة بن مخارق ورواه هشام الدستوائي
عن قتادة عن ابي قلابة عن قبيصة البصري ه قبيصة بن برمة الاسدي له صحبة روى
عن عبد الله بن مسعود والمغيرة بن شعبة روى عنه واصل بن حيان الاحدب ه نا سكين بن
احمد نا خلف بن عمرو العبدي نا علي بن طريف نا حدثني نصر بن عمر بن يزيد بن قبيصة بن برمة
الاسدي قال سمعت برمة بن ليث يقول سمعت قبيصة بن برمة يقول كنت جالسا عند
النبي صلى الله عليه وسلم فسمعته يقول اهل المعروف في الدنيا اهل المعروف في الاخرة واهل
المنكر في الدنيا اهل المنكر في الاخرة ه ورواه خلف عن علي بن ابي هاشم وهو طريف نا ابو عمر
نصر بن عمر بن يزيد بن قبيصة بن برمة نا ابي عن ابيه قبيصة بن برمة قال كنت جالسا عند
النبي صلى الله عليه وسلم فاتته امراة فقالت يا رسول الله ادع الله لي فانه لا يعيش لي ولد
قال وكم مات لك قالت ثلث قال لقد احتظرت من النار بحظار شديد ه قبيصة غير
منسوب اتى النبي صلى الله عليه وسلم فسأله كذا ذكره بعض المتاخرين ه وقال غير منسوب
واخرج له حديث عطاء عن ابن عباس من رواية محمد بن الفضل عن عطاء ولم ينسب قبيصة
ورواه نافع بن عبد الله عن عطاء فنسبه وهو قبيصة بن مخارق الهلالي المتقدم ه نا سليمن بن
احمد نا جعفر بن محمد بن حرب نا عبد السلام بن مطهر ابو طفر نا نافع بن عبد الله ابو هرمز سمعت
عطاء بن ابي رباح يحدث عن ابن عباس قال قدم قبيصة بن مخارق الهلالي على رسول الله صلى
الله عليه وسلم فسلم عليه ورحب به ثم قال له ما جاء بك يا قبيصة قال كبرت سني وقل جلدي

وضعفت قوتي وهنت على اهلي وعجزت عن اشيا قد كنت اعملها فعلمني كلمات لعل الله
ينفعني بهن واوجز الحديث ه رواه هلال بن العلا حدثني ابي عن الخليل بن مرة عن محمد
بن الفضل عن عطا عن ابن عباس ان رجلا يقال له قبيصة اتى النبي صلى الله عليه وسلم
فذكره ه اخبرنا خيثمة بن سليمن في كتابه نا هلال به ه قبيصة بن البرا ذكره بعض
المتاخرين وقال ذكر في الصحابة ولا تثبت ه نا سليمن بن احمد نا عبد الرحمن بن حاتم المرادي
نا نعيم بن حماد نا ابن عبد الوارث يعني عبد الصمد نا حماد بن سلمة عن عبد الله بن عثمن
بن خثيم عن مجاهد عن قبيصة بن البرا قال اذا خسف بارض كذا وكذا ظهر قوم يخضبون
بالسواد لا ينظر الله اليهم قال مجاهد فقد رايت تلك الارض التي خسف بها ه من
اسمه قتادة قتادة بن النعمن بن زيد بن عامر بن سواد بن كعب واسم كعب ظفر بن
الخزرج الظفري الانصاري الخولاني سعيد الخدري امه يكنى ابا غثمن وقيل ابو عبد الله شهد
بدرا واحدا والمشاهد اصيبت عيناه فسقطت حدقتاه فردهما النبي صلى الله عليه وسلم
وبصقه فيهما فعادتا كاحسن ما كان وصلى مع النبي صلى الله عليه وسلم في ليلة ظلما فاضات
له عصا روى عنه اخوه ابو سعيد وابنه عمر بن قتادة ومحمود بن لبيد وعبيد بن
حنين وعياض بن عبد الله بن ابي سرح توفي سنة ثلث وعشرين وصلى عليه عمر بن الخطاب
رضي الله عنهما ه نا سليمن بن احمد نا محمد بن نا عمرو بن خالد نا ابي نا ابي نا ابن لهيعة
عن ابي الاسود عن عروة في تسمية من شهد بدرا من الانصار من بني سواد بن كعب
واسم كعب ظفر قتادة بن النعمن بن زيد ه نا فاروق الخطابي نا زياد بن الخليل نا ابراهيم
بن المنذر نا محمد بن فليح نا موسى بن عقبة عن ابن شهاب في تسمية من شهد بدرا من
الانصار من بني ظفر قتادة بن النعمن ه نا حبيب بن الحسن نا محمد بن يحيى نا احمد بن
محمد بن ايوب نا ابراهيم بن سعد عن محمد بن اسحق في تسمية من شهد بدرا من الانصار
قتادة بن النعمن بن زيد بن عامر بن سواد بن كعب وكعب ظفر ه نا سليمن بن احمد نا ابو
الزنباع نا يحيى بن بكير قال توفي قتادة بن النعمن ويكنى ابا غثمن سنة ثلث وعشرين
وصلى عليه عمر بن الخطاب اسنه خمس وستون سنة نزل في قبره ابو سعيد الخدري
ومحمد بن مسلمة سنة الحادية وعشرين وقال ابن خرشة هنا في نا محمد بن ابراهيم بن كنان نا يحيى
بن عبد الحميد نا عبد الرحمن بن سليمن بن الغسيل عن عاصم بن عمر بن قتادة عن ابيه عن
قتادة بن النعمن انه اصيبت عينه يوم بدر فسالت حدقته على وجنته فاراد ان يقطعها
فسالوا النبي صلى الله عليه وسلم فقال لا فدعا به فغمز حدقته براحته فكان لا يدري اي عينيه اصيبت

وروى

وروى محمد بن اسحق عن عاصم بن عمر بن قتادة قال يوم احد نا ابو بكر بن خلاد نا الحارث
بن ابي اسامة نا الواقدي نا عمران بن عاكية سمع عبد الرحمن بن القسم يخبر عن ابيه عن ابي
سعيد قال اخبرني اخي قتادة بن النعمن الظفري ان رسول الله صلى الله عليه وسلم رخص
في لحوم الضحايا بعد ثلث وقال كلوا وادخروا ابن شيبة ه وروى محمد بن اسحق عن ابي جعفر
محمد بن علي عن عبد الله بن خباب عن ابي سعيد ه وروى شريك بن ابي نمر عن عبد الرحمن
بن ابي سعيد الخدري عن ابيه ورواه ابن لهيعة عن ابي الزبير عن زيد عن ابي سعيد ه نا
محمد بن اسحق بن ابراهيم نا احمد بن سهل بن ايوب نا اسحق بن محمد الفروي نا اسماعيل بن
جعفر عن عمارة بن غزية عن عاصم بن عمر بن قتادة عن محمود بن لبيد عن قتادة بن النعمن
ان النبي صلى الله عليه وسلم قال اذا احب الله عبدا حماه الدنيا كما يظل احدكم يحمي سقيمه
الماء ه رواه محمد بن جعفر عن اسماعيل بن جعفر مثله ه نا سليمن بن احمد نا جعفر بن سليمن
نا ابراهيم بن المنذر نا محمد بن فليح بن سليمن عن ابيه عن سعيد بن الحارث عن عبيد بن
حنين هو نا عبد الله بن محمد نا ابو بكر بن ابي عاصم نا ابراهيم بن المنذر قراءة في كتابه نا محمد
بن فليح عن سعيد بن الحرث عن عبيد بن حنين قال بينا انا جالس اذ جاءني قتادة بن النعمن
فقال لي انطلق بنا يا ابن حنين الى ابي سعيد الخدري فاني قد اخبرت انه قد اشتكى فانطلقنا
حتى دخلنا على ابي سعيد فوجدناه مستلقيا واضعا جلد اليمنى على اليسرى فسلمنا و
جلسنا فرفع قتادة بن النعمن يده الى رجل ابي سعيد فغمزها غمزة شديدة فقال ابو سعيد
سبحان الله يا ابن اخي اوجعتني فقال له ذلك ان رسول الله صلى الله عليه وسلم نهى عن ذلك
ذكر كلامه قتادة بن ملحان القيسي من بني قيس بن ثعلبة مسح النبي صلى الله عليه وسلم وجهه
روى عنه ابنه وحيان بن عميرة نا ابو بكر بن خلاد نا المغيرة بن ابي اسامة نا زوج بن عبادة نا
هشام عن انس بن سيرين عن عبد الملك بن قتادة بن القيسي عن ابيه قال كان رسول الله صلى الله عليه
وسلم يامرنا ان نصوم الليالي البيض ثلث عشرة واربع عشرة وخمس عشرة وقال انهن كهيئة الدهر
رواه شعبة وهمام عن انس مثله ه نا محمد بن احمد بن مخلد نا محمد بن يونس نا مالك بن عبد الواحد
المسمعي نا عون بن كهمس نا سليمن التيمي عن حيان بن عمير عن قتادة بن ملحان قال اتيت النبي
صلى الله عليه وسلم لابايعه فمسح يده على وجهي وكان لوجهي منه بريق حتى ان الملك ليمر
فينظر في وجهي فكلما ينظر في مرآه فيقول انظروا هذا بركة رسول الله صلى الله عليه وسلم قتادة
بن الاعور ابو عون بن قتادة التميمي ذكره المنيعي وقال قال محمد بن سعد قتادة بن الاعور
بن ساعدة بن عون بن كعب بن عبد شمس بن سعد بن زيد بن مناة بن تميم صحب النبي صلى الله عليه

قال الوفد فكتب له النبي صلى الله عليه وسلم كتابا بالشوكة موضع بالدهناء بين القنعة والعرضة لا اعلمه
حدثنا قتادة بن عياش ابو هشام الرملي حدثه عند اولاده نا سليمن بن احمد نا الحسين
بن اسحق نا علي بن بحر نا قتادة بن الفضيل حدثني ابي الفضيل بن عبد الله بن قتادة عن عمه
هشام بن قتادة عن ابيه قال لما عقد لي رسول الله صلى الله عليه وسلم علي قومي اخذت بيده
في دعته فقال رسول الله صلى الله عليه وسلم جعل الله التقوى زادك وغفر ذنبك ووجهك
للخير حيث ما تكون ه قتادة بن قيس بن احيحة الصدفي كان يعرف له رواية شهد فتح مصر
ذكره الحميدي على ابي سعيد بن عبد الاعلى ه قتادة بن اوفى ذكره المنيني عن ابن سعد
قال قتادة بن اوفى بن مولة بن عتبة بن ملاذس بن قتادة بن عبد شمس بن سعد بن
زيد بن مناة بن تميم له صحبة وهو ابو الياس بن قتادة الذي وهبت بنت خيبر بن عبادة بن
نزال بن مرة ولا اعلم قتادة اسند شيئا ه قطبة بن مالك الثعلبي عمر زياد بن علاقة
بعده في الكوفيين ه نا عبد الله بن جعفر نا احمد نا محمد بن عمر بن يزيد اخو رسته نا بكر بن بكار
نا مسعر نا زياد بن علاقة سمعت عمي قطبة قال قرأ رسول الله صلى الله عليه وسلم في
الصبح والنخل باسقات ه نا محمد بن جعفر نا جعفر الصايغ نا حسين بن محمد نا شيبان عن
زياد بن علاقة عن قطبة بن مالك سمعت النبي صلى الله عليه وسلم يقرأ في الركعة الاولى
من صلوة الفجر والقران المجيد ه نا عبد الله بن جعفر نا يونس بن حبيب نا ابو داود نا شعبة
والسعودي قالا نا زياد بن علاقة سمعت قطبة يقول صليت خلف النبي صلى الله عليه وسلم
الصبح فقرأ ق والنخل باسقات لها طلع نضيد ه رواه الثوري وابن عيينة وابو عوانة
ووكيع وشريك واسرائيل والوليد بن ابي ثور وزايدة واشعث بن سوار وسليمن بن قرم ه
قطبة بن قتادة السدوسي بايع النبي صلى الله عليه وسلم فكان بالبصرة عداده في
البصريين حديثه عند مقاتل السدوسي وقيل قطبة بن قتادة بن عزيز بن اساو من
ولد الحصاصية ه نا ابو عمرو بن حمدان نا الحسن بن سفين ح ونا ابو محمد بن حيان نا ابراهيم
بن محمد بن الحرث قالا نا بسار نا عون بن كهمس بن الحسن نا عمران بن حدير نا رجل منا يقال له
مقاتل عن قطبة بن قتادة السدوسي قال قلت يا رسول الله ابسط يدك ابايعك على نفسي وعلى
ابنتي الحصاصية ولو كذبت على الله لكذبك قال وحمل علينا خالد بن الوليد في خيله فقتلنا الا المسلوك
فتركنا وغزونا معه الابلة فقسمناها فما اتاه الدينار ه قطبة بن عامر بن حديدة بن عمرو بن
سواد السلمي الانصاري شهد بدرا والعقبة نزلت فيه ليس ابره نا فاروق نا زياد بن الخليل نا ابراهيم
بن المنذر نا محمد بن فليح نا موسى بن عقبة عن ابن شهاب في تسمية من شهد بدرا من الانصار من

بني سلمة ثم من بني سواد بن غنم قطبة بن عامر بن حديدة اخو يزيد بن عامر ه نا ابراهيم بن احمد نا احمد
بن فرح نا ابو عمر المقري نا محمد بن مروان عن محمد بن السايب عن ابي صالح عن ابن عباس قال دخل
رسول الله صلى الله عليه وسلم ذات يوم وهو محرم من باب بستان قد دخل فاصر رجلا من بني
الحمس يقال له قطبة بن عامر بن حديدة احد بني سلمة فاتبع بصره رسول الله صلى الله عليه وسلم فقال
يا رسول الله رضيت بدينك وهديك وسننك فانزل الله ليس البر بان تاتوا البيوت الاية نا ابو محمد
بن حيان نا ابو يحيى الرازي نا سهل بن عثمن نا عبدة عن الاعمش عن ابي سبيعة قال كانت
الحمس من قريش يدخلون من ابواب البيوت وكانت الانصار وساير الناس يدخلون
من ظهورها قال بينما رسول الله صلى الله عليه وسلم في بستان ومعه ناس من اصحابه
فخرج رسول الله صلى الله عليه وسلم البستان فتبعه قطبة بن عامر فقال الناس يا رسول
الله ان قطبة بن عامر رجل فاجر فقال وما ذاك قالوا خرج من الباب فقال له رسول الله صلى
الله عليه وسلم ما اخرجك قال رايتك يا رسول الله خرجت ففرجت فقال رسول الله صلى
الله عليه وسلم الحمس فقال قطبة بن دين دينك فانزل الله عز وجل ليس البر بان تاتوا البيوت
من ظهورها الاية ه قال ابو محمد رواه عبد الله بن محمد بن زكريا عن سهل فقال فيه عن ابي سفين
عن جابر ه قدامة بن مظعون الجمحي القرشي اخو عثمن شهد بدرا تخلف هو وعبد الله روي عنه
اخيه عثمن بن مظعون وروى عنه عبد الله بن عمر وعبد الله بن عامر بن ربيعة استعمله
عمر بن الخطاب على البحرين وهو المجلود في الشراب ه نا سليمن بن احمد نا محمد بن عمرو بن خالد
نا ابي نا ابن لهيعة عن ابي الاسود عن عروة بن الزبير في تسمية من شهد بدرا مع رسول الله صلى
الله عليه وسلم من قريش ثم من بني جمح قدامة بن مظعون ه نا فاروق نا زياد بن الخليل نا ابراهيم
بن المنذر نا محمد بن فليح نا موسى بن عقبة عن ابن شهاب في تسمية من شهد بدرا مع رسول
الله صلى الله عليه وسلم من بني جمح قدامة بن مظعون ه نا محمد بن علي الحسين بن محمد بن جعفر
الحراني نا عمرو بن هشام نا محمد بن سلمة عن محمد بن اسحق عن عمر بن علي بن الحسين عن نافع عن ابن
عمر قال توفي عثمن بن مظعون فاوصى الى اخيه قدامة بن مظعون بزوجتي بنت اخيه عثمن بن
مظعون فكانت بنت خالتي فدخل المغيرة بن شعبة على امها فاعجبها في المال فمال الى الجارية
مع راي امها فبلغ ذلك رسول الله صلى الله عليه وسلم فقال من وصي عثمن بن مظعون قال قدامة
اخوه فبعث الى قدامة فسأله فقال يا رسول الله بنت اخي وعلم ان لخالتها [illegible] فيها
فاردها [illegible] بنفسها فانتزعها مني وزوجها ه رواه يونس بن بكير عن محمد بن [illegible] نافع نفسه
حدثنا ابو عمرو بن حمدان نا الحسن بن سفين نا يعقوب بن سفين نا عبيد بن بعيد نا يونس بن بكير

عن محمد بن اسحق عن نافع عن ابن عمر قال تزوجني خالي قدامة بنت اخيه عثمن بن مظعون
فدخل المغيرة بن شعبة على امها فاغراها بي في المال وخطبها اليه فرفع امرها الى النبي صلى الله
عليه وسلم فقال قدامة يا رسول الله بنت اخي وانا وصي ابيها ولم اقصر بها وزوجتها من قد
عرفت فضله وقرابته فقال رسول الله صلى الله عليه وسلم امها يتيمة واليتيمة اولى
بامرها قال فنزعت مني وتزوجها المغيرة بن شعبة ٥ قدامة بن عبد الله بن عمار
الكلابي حديثه عند ايمن بن نابل وجرير بن كلاب عداده في البصريين نسخة سكن
مكة نا عبد الله بن جعفر نا يونس بن حبيب نا ابو داود ح ونا حبيب بن الحسن
في جماعة قالوا نا ابو مسلم الكشي نا ابو عاصم ح ونا محمد بن احمد بن الحسن نا اسحق بن الحسن
الحربي نا ابو نعيم قالوا نا ايمن بن نابل سمعت قدامة بن عبد الله بن عمار يقول رايت رسول
الله صلى الله عليه وسلم يرمي الجمرة يوم النحر على ناقة صهباء لا ضرب ولا طرد وها اليك اليك
نا سليمن بن احمد بن نجا في فوايده نا عبد الله بن علي بن زياد اللخمي نا ابي نا ابو قرة موسى بن طارق
سمعت موسى بن عقبة يقول سمعت ايمن بن نابل ابا عمران يقول اخبرني رجل يقال له
قدامة انه راى النبي صلى الله عليه وسلم يرمي الجمرة على راحلته ٥ كذا قاله عن موسى بن عقبة
ورواه احمد بن حنبل عن ابي قرة موسى بن طارق عن ايمن نفسه من دون موسى بن عقبة
حدثناه ابو بكر بن مالك نا عبد الله بن احمد بن حنبل حدثني ابي نا موسى بن طارق ابو قرة نا ايمن
ابو عمران سمعت رجلا يقال له قدامة من اصحاب النبي صلى الله عليه وسلم قال رايت النبي صلى الله
عليه وسلم يرمي جمرة العقبة يوم النحر ٥ رواه عن ايمن سفين الثوري وابن المبارك وابن مهدي
ووكيع وبشر بن سليم ويحيى بن سليم ومروان الفزاري وابن غير وابو خالد الاحمر ومالك
بن سعير وابو احمد الزبيري وقران بن تمام وعلي بن ثابت الجزري وجعفر بن عون وعبيد
الله بن موسى ومحمد بن مهزم وبكر بن بكار وخالد بن يزيد العمري في اخرين ٥ نا احمد بن جعفر بن
حمدان نا عبد الله بن احمد بن حنبل حدثني ابي نا ابو احمد الزبيري نا ايمن بن نابل حدثني قدامة بن
عبد الله الكلابي انه راى رسول الله صلى الله عليه وسلم رمى الجمرة جمرة العقبة من بطن الوادي
يوم النحر ٥ نا محمد بن عجة نا محمد بن عبد الله المخرمي نا تاريخ بن يونس نا قران بن تمام عن ايمن
بن نابل عن قدامة بن عبد الله قال رايت النبي صلى الله عليه وسلم يقبل الحجر يحني معه على بعيره
نا محمد بن احمد بن محمد نا الحسن بن موسى الخطيبي نا احمد بن محمد الاصفر حدثني عبد الله بن جعفر
الرقي نا عيسى بن يونس نا ايمن بن نابل عن قدامة بن عبد الله بن عمار قال رايت النبي صلى الله عليه
وسلم افاض من عرفات وهو على بعيره فجعل يقول السكينة عباد الله جعل يشير بيده ٥

نا

نا محمد بن حميد نا البغوي نا احمد بن منصور الرمادي نا يعقوب بن محمد الزهري نا عريف بن
ابراهيم الثقفي عداده في الحمصيين روى عنه عضيف بن الحرث نا حميد بن كلاب سمعت عمر
قدامة بن الكلابي قال رايت النبي صلى الله عليه وسلم عشية عرفة وعليه حلة حمراء ٥ قدامة
بن حنظلة الثقفي عداده في الحمصيين روى عنه عضيف بن الحرث ذكره بعض المتاخرين ٥ انا
محمد انا محمد بن عمرو بن اسحق بن ابراهيم الجمحي نا ابي نا ابو علقمة نصر بن حزنة ان ابا حدثه
عن عمه نصر بن علقمة عن اخيه محفوظ عن ابن عايذ في حديث عضيف بن الحرث عن قدامة
بن حنظلة الثقفي قال كان رسول الله صلى الله عليه وسلم اذا ارتفع النهار وذهب كل امرئ انقلب
الناس خرج رسول الله صلى الله عليه وسلم من المسجد فركع ركعتين او اربعا ثم ينتظر هل يرى
احدا ثم ينصرف ٥ قدامة بن مالك بن نابجة بن عمرو بن مالك بن زيد بن مرة من ولد سعد
العشيرة وفد على النبي صلى الله عليه وسلم وشهد فتح مصر فقال سعيد بن عفير فقيل ان الذي كان
يصحب مالك بن قدامة بن مالك ابنه قاله الليل بن ذكر على ابي سعيد بن يونس بن عبد الاعلى قرة
بن ا[illegible] ملال بن رباب بن عبيد بن سواءة بن ديثار بن ثعلبة بن سلمة بن اوس بن عمرو بن
ادبن عبيد ٥ مزينية امراة فقال لها مزينية بنت كلب بن وبرة سكن البصرة قيل ابو قرة
روى عن ابنه ٥ ابي قرة قتلا وكان معوية بن قرة يقول قتلت قاتل ابي يوم ابن عباس
نا ابو بكر بن مالك نا عبد الله بن احمد بن حنبل حدثني ابي نا حجاج بن محمد نا شعبة عن ابي اياس قال
جاء ابي الى رسول الله صلى الله عليه وسلم وهو غلام صغير فمسح راسه واستغفر له قال شعبة
فقلت له اصحبة فقال لا ولكنه كان على عهده قد صلب وصي ٥ نا ابو بكر بن خلاد نا الحرث بن
ابي اسامة نا زنج بن عبادة نا بسطام يعني ابن مسلم عن معوية بن قرة قال قال لي لقد عرنا
مع نبينا فما لنا طعام الا الاسودان ثم قال هل تدري ما الاسودان قلت لا قال التمر والماء
رواه جعفر بن سليمن وغيره عن بسطام ٥ نا عبد الله بن جعفر نا يونس بن حبيب نا ابو داود
نا قرة بن خالد حدثني معوية بن قرة عن ابيه قال اتيت رسول الله صلى الله عليه وسلم فقلت يا رسول
الله ادن لي الغلام فقال ادخل يدك قال فادخلت يدي في جرابه فجعلت امس اقطا لي الغلام فاذا هو
على نحض كتفه مثل البيضة فما امسه ذاكرا ان جعل يدعو لي وان يدي في جرابه رواه
عروة بن عبد الله بن قشير ابو مهل عن معوية ٥ نا ابو بكر بن خلاد نا الحارث بن ابي اسامة نا
ابو عثمان الدمري نا زهير بن معوية نا عروة بن عبد الله بن قشير حدثني معوية بن قرة عن
ابيه قال اتيت النبي صلى الله عليه وسلم في رهط من مزينة فبايعناه وان قميصه لمطلق
قال فبايعته ثم ادخلت يدي من جيب قميصه فمسست الخاتم قال عروة فما رايت معوية

ولا انبه في شتاء قط ولا حر الا مطلق ان ارادها لا يزار ان ابداه نا ابو اسحق بن حمزة نا ابراهيم بن
بن هشام نا علي بن الجعد نا عدي بن الفضل عن يونس بن عبيد عن معوية بن قرة عن ابيه ان رجلا
قال يا رسول الله اني لتذبحني الشاة فاذبحها قال والشاة ان رحمتها رحمك الله ه رواه عبد الله بن المختار
وحجاج بن الاسود وزياد بن مخراق ه نا ابراهيم بن محمد بن يحيى نا احمد بن محمد بن الحسن الحسن الناس
نا اسحق بن ابراهيم الحنظلي نا عبد الله بن عصمة الجرمي نا بشر بن حكيم عن سلم بن كثير عن معوية
بن قرة عن ابيه عن رسول الله صلى الله عليه وسلم قال من حق الوفاة ان يوضع وصية على
كتابه كان ذلك كفارة لما ضيع من زكوته في حيوته ه قرة بن دعموص بن ربيعة بن عوف
بن معوية بن قريع بن الحرث بن نمير بن عامر النميري وفد على رسول الله صلى الله عليه وسلم
مع اعلمه وقيس بن علم والحرث بن شيخ وكتب له كتابا ه نا ابو بكر بن خلاد نا الحرث بن ابي
اسامة ح ونا فاروق الخطابي نا ابو مسلم الكشي قالا نا سليمن بن حرب ح ونا سليمن بن احمد نا احمد
بن داود نا موسى بن اسماعيل ابو سلمة قالا نا جرير بن حازم قال رايت في مجلس ايوب اعرابيا عليه
جبة من صوف فلما راى القوم يخدثون قال حدثني مولاي قرة بن دعموص قال اتيت النبي
فاذا النبي صلى الله عليه وسلم قاعد واصحابه حوله فاردت ان ادنو منه فلم استطع ان ادنو
فقلت يا رسول الله استغفر لغلام النميري قال غفر الله لك قال وبعث رسول الله صلى الله عليه
وسلم الضحاك يعني ابن قيس ساعيا قال فجاء بابل جدة فقال رسول الله صلى الله عليه وسلم اتيت
هلال بن عامر وغير بن عامر وعامر بن ربيعة فاخذت جلة اموالهم فقال يا رسول الله اني
سمعتك تذكر الغزو فاحببت ان اشتري بابل نركبها ونحمل عليها اصحابك فقال والله الذي تركت
احب الي من الذي جئتني به فاردها عليهم وخذ صدقاتهم من حواشي اموالهم ه زاد موسى
في حديثه قال فسمعت المسلمين يسمون تلك الابل المجاهدات ه رواه وهب بن جرير عن ابيه
نحوه ه نا محمد بن علي بن حبش نا سهل بن ابي سهل نا ابراهيم بن سعيد نا قيس بن حفص
عن دلهم بن دهثم العجلي عن عايذ بن ربيعة النميري عن قرة بن دعموص وكان في الوفد ان
رسول الله صلى الله عليه وسلم حرم مال المسلم ودمه المعاهد ه قرة بن هبيرة
القشيري له صحبة حديثه عند الشاميين ه نا حبيب بن مسلم نا الحسن بن محمد بن سليمن
النطوي ح ونا ابو بكر عبد الله بن محمد نا ابو بكر بن ابي عاصم قالا نا هشام بن عمار اخبرنا
صدقة بن خالد نا عبد الرحمن بن يزيد بن جابر نا شيخ بالساحل عن رجل من بني قشير يقال
له قرة بن هبيرة انه اتى النبي صلى الله عليه وسلم فقال انه كان لنا ارباب وارباب بعدهن من
دون الله فبعثك الله فدعونا هن فلم يجبن وسالناهن فلم يعطين وجيناك فهو انا الله

فقال رسول الله صلى الله عليه وسلم افلح من نزق لبا افلح من نزق لبا فقال يا رسول الله اكسني ثوبين
من ثيابك قد لبستهما فكساه فلما كان بالموقف من عرفات قال رسول الله صلى الله عليه وسلم اعد
علي كما قلت فاعاد عليه فقال رسول الله صلى الله عليه وسلم قد افلح من نزق لبا قد افلح من نزق لبا
ورواه الليث بن سعد عن خالد بن يزيد عن سعيد بن ابي هلال عن سعيد بن نشيط عنه ه حدثنا
ابو بكر بن خلاد نا ابراهيم بن محمد بن يحيى نا يحيى بن بكير نا الليث بن سعد عن خالد بن يزيد عن سعيد بن ابي هلال
عن سعيد بن نشيط ان قرة بن هبيرة العامري قدم على رسول الله صلى الله عليه وسلم واسلم قلما
كان حجة الوداع نظر اليه رسول الله صلى الله عليه وسلم وهو على ناقة قصيرة فقال يا قرة كيف قلت
حين اتيتني فذكر خبره ه القسم بن رسول الله صلى الله عليه وسلم ذكر بعض المتاخرين ولم يخرج
حديثه لكم عن مقسم عن ابن عباس قال ولدت خديجة غلامين لرسول الله صلى الله عليه وسلم وعبد الله
ويقول معمر عن الزهري ليث رسول الله صلى الله عليه وسلم مع خديجة حتى ولدت له القسم ولا اعلم
احدا من متقدمي بنا ذكر القسم بن رسول الله صلى الله عليه وسلم في الصحابة وذلك ان القسم بكر ولده
وبه كان يكنى ابو القسم وهو اول ميت من ولده بمكة قال مجاهد مات ولد سبعة ايام ه وقال الزهري
مات وهو ابن سنين ، وقال قتادة عاش حتى مشى والقسم انما يذكر في اولاد رسول الله صلى الله عليه وسلم
لا في الصحابة ولا خلاف ان من ذكر من اولاده صلى الله عليه وسلم انفردوا عليه واختلفوا في القسم هل
كان موته قبل الدعوة او بعدها الاكثر الناس على ان موته كان قبل الدعوة ه والقسم الانصاري غلام
من الانصار له ذكر في حديث جابر ه ولا يصح له حديث ولا يعرف له رواية ذكر المتاخرين وقال معمر
زوج بن القسم وابن عيينة عن ابي الزبير عن جابر وهم فانما رويه عن ابن المنكدر عن جابر ه
نا سليمن بن احمد نا عبد الله بن محمد بن سعيد بن ابي مريم نا محمد بن يوسف الفريابي نا سفين
عن الاعمش عن سلم بن ابي الجعد عن جابر قال ولد لرجل منا غلام فسميته القاسم فقالت الانصار
لا نسميك بالقسم ولا نقرك عينا فاتى النبي صلى الله عليه وسلم فذكر ذلك له فقال رسول
الله صلى الله عليه وسلم احسنت الانصار تسموا باسمي ولا تكتنوا بكنيتي فانما انا القسم اقسم
بينكم ه ورواه منصور عن سلم عن جابر وقال سماه القسم واكتنى به وقال قتادة عن سلم عن جابر
ولد لرجل غلام فاراد ان يسميه القسم فابت الانصار ه وقال ابو عوانة عن الاعمش عن ابي سفين
عن جابر ولد لرجل منا غلام فسماه محمدا ه ورواه زوج بن القسم وابن عيينة وسعيد بن ابي
الحسام عن محمد بن المنكدر عن جابر وقال ولد لرجل منا غلام فسماه القسم فاتى النبي صلى الله
عليه وسلم فاخبره وقال النبي صلى الله عليه وسلم سمه عبد الرحمن ه القسم مولى ابي بكر الصديق
حديثه عنده طرف بن طريفة عن ابي الجهم مولى ابي بكر عند ذكره للمبتدئ في الصحابة ه ابو القاسم

ابن العاص بن الربيع ختن رسول الله صلى الله عليه وسلم بابنته زينب قيل ان اسمه القسم
وقيل القيط مختلف فيه ذكره المنيعي عن انس بن بكار حدثني محمد بن الضحاك عن ابيه قال
اسم ابي العاص بن الربيع بن عبد العزى بن عبد شمس القسم قال انس وذلك اثبت في
اسمه توفي في ذي الحجة سنة اثنين عشرة ه قثم بن العباس بن عبد المطلب
ردف النبي صلى الله عليه وسلم روى عنه عبد الله بن عباس وعبد الله بن جعفر ه نا
ابو بكر بن خلاد نا الحرث بن ابي اسامة نا روح بن عبادة نا ابن جريج اخبرني جعفر
بن خلد بن سارة ان ابا طالب اخبره ان عبد الله بن جعفر قال رايتني وقثما وعبيد الله
بن عباس وعمر بن ابي سلمة نلعب اذ مر النبي صلى الله عليه وسلم على دابة فقال ارفعوا هذا
الصبي الي فجعلني امامه وقال لقثم ارفعوا الي فحمله وراءه وكان عبد الله احب الي
عباس من قثم فما استحيي من عمر ان حمل قثما وتركه ه نا سليمن بن احمد نا سليمن
بن المغلس بن سلمن اخبرني ابي نا ذهبي عن ابي اسحق مثله وقيل ان عبد الرحمن بن
خالد سال قثما هذا السوال قال قيل لقثم بن العباس كيف ورثت علي رسول الله صلى الله
عليه وسلم دونكم قال انه كان اولنا به لحوقا واشدنا به لزوقا ه رواه جرير الرازي عن ابي اسحق
مثله وقيل ان عبد الرحمن بن خالد سال قثما هذا السوال ه ورواه عمرو بن ثابت عن ابي اسحق
عن اسماعيل بن ابي خالد قال قدمت لقثم شاشان على كان له من رسول الله صلى الله عليه وسلم
من ذلك لم يكن للعباس فذكر مثله ه اخبرناه حيثمة في كتابه حدثنا الفضل بن يوسف القصباني
نا ابراهيم بن الحكم عن عمرو بن ثابت عن ابي اسحق عن اسماعيل بن ابي خالد وهو وهم وصوابه ان
عبد الرحمن بن خالد سال قثما ه قثاث بن اشيم بن عامر بن الملوح بن معمر بن عوف بن
كعب بن عامر بن ليث بن بكر بن عبد مناة بن كنانة بن خزيمة بن مدركة بن الياس بن
مضر شهد بدرا مع المشركين رسول الله صلى الله عليه وسلم ثم اسلم فحسن اسلامه كان
قد ادرك امية بن عبد شمس وعقل الفيل وقال اذكر حرق الفيل محمولا احضى بعد الفيل
بعام عاش الى ايام عبد الملك بن مروان وقد لقي مروان بن الحكم فساله انت اكبر ام رسول الله
صلى الله عليه وسلم فقال رسول الله صلى الله عليه وسلم اكبر مني وانا اسن منه ه نا سليمن بن احمد
نا عمرو بن اسحق بن زبريق الحمصي نا صبيح بن عبد العزيز حدثني ابي عن جده ابان عن ابيه سليمن
قال كان اسلام قثاث بن اشيم الليثي ان نفرا من قومه وغيرهم من العرب اتوه فقالوا ان
محمد بن عبد المطلب قد خرج يدعوا الى غير ديننا فقام قثاث حتى اتى رسول الله صلى الله عليه وسلم
فلما دخل عليه قال له اجلس يا قثاث فوجم قثاث فقال له رسول الله صلى الله عليه وسلم انت القائل

لو خرجت

لو خرجت نساء قريش باكمنها ردت محمدا واصحابه فقال قثاث والذي بعثك بالحق ما حركت به لساني
ولا ترمرمت به شفتاي ولا سمعته مني احد وما هو الا شيء حبس في نفسي اشهد ان لا اله الا الله
وحده لا شريك له واشهد ان محمدا عبده رسول الله وان ما جئت به حق ه رواه عمر بن عبد الله بن
درين عن سفين بن حسين عن خالد بن دريك عن قثاث بن اشيم قال انهزمت يوم بدر فقلت
في نفسي لم ار مثل هذا اليوم قط فذكر نحوه ه نا محمد بن احمد بن الحسن نا محمد بن عثمن بن ابي
نا زكريا ابن يحيى الكسائي نا محمد بن فضيل عبد الله بن سعيد بن ابي سعيد عن جده قال دخل
قثاث بن اشيم اخو بني الليث عن مروان بن الحكم وقثاث يومئذ اكبر العرب فقال له مروان
انت اكبر او رسول الله صلى الله عليه وسلم فقال رسول الله صلى الله عليه وسلم اكبر مني وانا اقدم
منه بعشرين سنة قال فما ابعد ذكره قال اذكر حتى الفيل ه ورواه محمد بن اسحق عن
المطلب بن عبد الله بن قيس بن مخرمة عن ابيه عن جده قال سال عثمن بن غفان قثاث بن
اشيم فقال اذكر حرق الفيل اخضر محيلا ورايت امية بن عبد شمس يقوده ه نا محمد بن
[illegible] نا علي بن حسن نا عيسى بن يونس نا ثور بن يزيد عن يونس بن سيف عن
عبد الرحمن بن زياد عن قثاث بن اشيم الليثي ان النبي صلى الله عليه وسلم قال صلوة رجلين
يوم احدهما صاحبه اذيه عند الله من صلوة اربعة نفر ه رواه معوية بن صالح وابي
جابر عن يونس ه قرظة بن كعب بن عمرو بن عامر بن زيد مناة بن مالك بن الايجر شهد
احدا وما بعدها من المشاهد ه امه جندبة بنت ثابت بن سنان بن عبيد بن الابجر ولخزرج
لامه عبد الله بن الياس بعثه عمر بن الخطاب في اصحاب له الى الكوفة يقرئهم القران وولي صلح
باقدال الرواية عن رسول الله صلى الله عليه وسلم توفي بالكوفة فكان اول من بايع عليه بها
روى عنه عامر بن سعد البجلي والشعبي ه نا سليمن بن احمد نا علي بن عبد العزيز نا ابو نعيم
نا محمد بن قيس الاسدي عن علي بن ربيعة قال اول من بايع عليه بالكوفة قرظة بن كعب
الانصاري ه نا ابو بكر الطلحي نا الحسين بن جعفر القتات نا يحيى بن عبد الحميد نا ابو
عمرو بن حمدان نا الحسن بن سفين نا زكريا ابن يحيى بن صبيح قالا نا شريك عن ابي اسحق
عن عامر بن سعد قال دخلت على قرظة بن كعب وابي مسعود الانصاري وثابت بن
زيد وعندهم جواري يغنين فقلت تفعلون هذا وانتم اصحاب رسول الله صلى الله عليه وسلم
اهل بدر فقالوا ان كنت تسمع فاجلس والا فامض فان رسول الله صلى الله عليه وسلم رخص
لنا في اللهو عند العرس وفي البكاء عند الموت ه وقال الحسن في غير موضع ه رواه زكريا
ابن ابي زائدة عن ابي اسحق عن عامر بن سعد ه نا ابو عمرو بن حمدان نا الحسن بن سفين نا عبد الله بن

عمر الجعفي نا ابن ابي زائدة عن ابيه عن ابي اسحق عن عامر بن سعد البجلي قال دخلت على ابن مسعود
وقرظة وثابت فذكره ٥ وقال اضافني الفرس والبكاء كالميت في غير نوحه ٥ قهيد بن
مطرف الغفاري سكن الجزيرة حديثه عند المطلب بن عبد الله بن حنطب نا ابو بكر بن مالك نا
عبد الله بن احمد بن حنبل حدثني ابي نا ابو عامر عبد الملك بن عمرو نا عبد العزيز بن المطلب
بن عبد الله حدثني ابي الحكم بن المطلب عن ابيه عن قهيد بن مطرف الغفاري ان رسول
الله صلى الله عليه وسلم سأله سائل ان عدا على عاد فامره ان ينهاه ثلث مرات قال فان لم
فامره تقاتله قال فكيف بنا قال ان قتلك فانت في الجنة وان قتلته فهو في النار ٥ ورواه
يعقوب بن ابي ابراهيم بن سعد عن عبد العزيز نحوه ٥ حدثناه احمد بن جعفر بن سلم نا احمد
بن علي الابار نا محمد بن عبد الرحيم نا يعقوب بن ابراهيم نا عبد العزيز بن المطلب عن ابيه
الحكم عن ابيه المطلب عن قهيد الغفاري قال سأل النبي صلى الله عليه وسلم سائل فذكره ٥ ورواه
محمد بن ابراهيم بن دينار عن عبد العزيز ٥ ورواه الليث بن سعد عن ابن الهاد عن
عمرو بن ابي عمرو عن قهيد عن ابي هريرة ٥ قارب الثقفي روى عن النبي صلى الله عليه
وسلم في الترحم على المحلقين حديث عنه اولاده ٥ نا محمد بن احمد بن الحسن نا محمد بن
عثمن بن ابي شيبة نا علي بن المديني نا سفين بن عيينة عن ابراهيم بن ميسرة عن وهب بن
عبد الله بن قارب عن ابيه عن جده قال سمعت رسول الله صلى الله عليه وسلم يقول يرحم
الله المحلقين ونزع يده من صدره وجعل يحول بها فقال رجل يا رسول الله والمقصرين
فقال يرحم الله المحلقين فقال رجل في الثالثة والمقصرين فقال والمقصرين ٥ نا ابو بكر بن مالك
نا عبد الله بن احمد بن حنبل حدثني ابي نا سفين بن عيينة عن ابراهيم بن ميسرة عن قارب
عن ابيه سمعت النبي صلى الله عليه وسلم نحوه ٥ القعقاع بن ابي حدرد الاسلمي نا ابو بكر الطلحي نا
احمد بن شعيب نا اسحق بن بهلول نا صفوان بن عيسى نا عبد الله بن سعيد بن ابي سعيد
عن ابيه عن القعقاع بن ابي حدرد الاسلمي قال رسول الله صلى الله عليه وسلم تسحروا ولو بحشو
شيء وانتضلوا وامشوا حفاة ٥ وبا احمد بن محمد بن يوسف البغوي نا ابو الربيع الزهراني نا اسماعيل
بن زكريا نا عبد الله بن سعيد مثله سواء ٥ رواه يحيى بن زكريا ابن ابي زائدة عن عبد الله ٥ نا
سليمن بن احمد نا عمرو بن ابي الطاهر نا يوسف بن عدي نا يحيى بن زكريا ابن ابي زائدة عن عبد
الله مثله سواء ٥ القعقاع بن معبد بن زرارة التميمي وفد على النبي صلى الله عليه وسلم
نا ابو يعلى الموصلي نا اسحق بن ابي اسرائيل عن هشام بن يوسف سو نا ابو عمرو بن
حمدان نا الحسن بن سفين نا ابو معمر اسماعيل بن ابراهيم نا حجاج قالا نا ابن جريج عن ابن ابي مليكة

ان

ان عبد الله بن الزبير اخبره انه قدم على رسول الله صلى الله عليه وسلم وفد بني تميم منهم الاقرع
بن حابس والقعقاع بن معبد بن زرارة فقال ابو بكر امر الاقرع بن حابس وقال عمر بل امر القعقاع
فقال ابو بكر ما اردت الا خلافي فتماريا حتى ارتفعت اصواتهما فنزلت يا ايها الذين امنوا
لا ترفعوا اصواتكم فوق صوت النبي حتى بلغ قوله لكان خيرا لهم والله غفور رحيم ٥ ورواه نافع بن
عمر عن ابن ابي مليكة عن عبد الله بن الزبير نحوه ٥ ورواه عبد الجبار بن الورد عن ابن ابي مليكة
قيس بن الحرث الاسدي وفد على النبي صلى الله عليه وسلم مع ابي راشد في وفد اليمن ضمام بن
القيس تقدم في حرف الضاد ٥ قيس الاشج له ذكر في حديث ابي هريرة حين قالت له
فكيف بالمهر ابس ٥ رواه يحيى بن ابي كثير عن ابي سلمة عن ابي هريرة ذكره بعض المتأخرين
في الصحابة ٥ قيطن بن قيس ذكره المنيعي عن محمد بن سعد قال قيطن بن قيس بن لوذان بن
ثعلبة بن عدي بن مجدعة بن حارثة امه لبنى بنت رافع بن عدي بن زيد بن جشم بن حارثة
شهد قيطن احدا هو وثلثة من اولاده عقبة وعبد الله وعبد الرحمن بنو قيطن بن قيس ثلثتهم
شهدوا يوم جسر ابي عبيد واخوهم عباد بن قيطن صحب النبي صلى الله عليه وسلم ولم يشهد
احدا بجلسه ابل الذي نذر ان يصوم ولا يتكلم ويقوم في الشمس اسمه ٥ قشير ذكره المنيعي
بن قاطع بن سارق ابو صفرة كناه النبي صلى الله عليه وسلم اخبرنا محمد بن نا الحسين بن
اسماعيل القاضي بمحاربة نا محمد بن عبد بن حميد نا محمد بن مغالب بن عبد الرحمن بن يزيد بن
المهلب بن ابي صفرة قال ذكر لي عن ابائه ان ابا صفرة قدم على النبي صلى الله عليه وسلم على
ان يبايعه وعليه حلة صفراء يسحبها لطفه ذو اعين ولد طول ومنظر وجمال وفصاحة اللسان
فلما نظر اليه النبي صلى الله عليه وسلم اعجبه جماله وخلقه فقال له النبي صلى الله عليه وسلم من انت
قال انا قاطع بن سارق بن ظالم بن عمرو بن شهاب بن مرة بن الهلقام بن الجلندا بن المستكبر
بن الجلندا الذي كان يلحق كل سفينة غصبا الملك بن ملك فقال له النبي صلى الله عليه وسلم
انت ابو صفرة وهو عنك سارقا وظالما فقال اشهد ان لا اله الا الله وانك عبده ورسوله
حقا حقا وان لي ثمانية عشر ذكرا وقد نزلت بلغرة بنتا فسميتها صفرة ٥ قيسة بن
كلثوم بن حباشة وفد على النبي صلى الله عليه وسلم وشهد فتح مصر ذكره ذكر رواية له قاله
ابو سعيد بن يونس بن عبد الاعلى ٥ قيس غلام النبي صلى الله عليه وسلم نا
نا محمد بن سليمن الحراني عن زهير بن محمد عن ابي بكر بن عبيد الله بن انس عن
انس قال كان النبي صلى الله عليه وسلم غلام يقال له قيس ٥ ورواه سنان بن شبيب عن محمد مثله
قسامة بن خطلة الطائي قدم على النبي صلى الله عليه وسلم ذكر في حديث طلحة بن عبيد الله

حرف الكاف

باب الكاف ٥ كعب بن مالك بن ابي كعب بن القين بن كعب بن ابي كعب بن القين
بن كعب بن سواد بن غنم بن كعب بن سلمة السلمي الانصاري الخزرجي شهد بيعة العقبة مع السبعين
يكنى ابا عبد الله وقيل ابو عبد الرحمن كانت كنيته ابو بشير في الجاهلية احد الخلفين من الثلثة
الذين خلفوا فتيب عليهم شهد المشاهد كلها الا بدرا وتبوكا اخي النبي صلى الله عليه وسلم
بينه وبين طلحة بن عبيد الله روى عنه ابن عباس وجابر وابو امامة ومن اولاده عبد
الله وعبد الرحمن وروى عنه ابو جعفر محمد بن علي وعمر بن الحكم بن ثوبان وعمر بن كثير بن افلح
نا سليمن بن احمد نا محمد بن عمرو بن خالد نا ابي نا ابن لهيعة عن ابي الاسود عن عروة في تسمية
من شهد العقبة من الانصار من بني سلمة كعب بن مالك بن ابي القين بن كعب بن سواد ٥
نا فاروق الخطابي نا زياد بن الخليل نا ابراهيم بن المنذر نا محمد بن فليح نا موسى بن عقبة عن ابن
شهاب في تسمية من شهد العقبة من الانصار من بني سلمة بن كعب بن مالك ٥ نا حبيب بن
الحسن نا محمد بن يحيى نا احمد بن محمد نا ابراهيم بن سعد عن محمد بن اسحق في تسمية من شهد العقبة
من الانصار من بني كعب بن سواد بن غنم بن كعب بن مالك بن ابي كعب بن القين بن كعب بن سواد ٥
نا عبد الله بن جعفر نا يونس بن حبيب نا ابو داود نا صالح بن ابي الاخضر عن الزهري عن عبد
الرحمن بن كعب بن مالك سمعت كعبا يحدث حديثه حين تخلف عن تبوك قال كعب لم اتخلف عن
رسول الله صلى الله عليه وسلم في غزوة غزاها قط الا في غزوة تبوك غير اني قد اشهد بدرا ولقد شهدت
مع رسول الله صلى الله عليه وسلم ليلة العقبة حين توثقنا على الاسلام وما احب ان لي بها مشهد
بدر وان كانت بدر اذكر في الناس منها ٥ نا سليمن بن احمد نا بكر بن سهل نا عبد الغني بن سعيد
نا موسى بن عبد الرحمن عن ابن جريج عن عطاء عن ابن عباس وعن مقاتل عن الضحاك عن
ابن عباس قال الثلثة الذين خلفوا كعب بن مالك ومرارة بن الربيع وهلال بن امية ٥ نا ابو بكر
بن خلاد نا عبيد بن شريك نا سعيد بن ابي مريم نا يحيى بن ايوب اخبرني عبيد الله بن زحر
عن علي بن يزيد عن القسم عن ابي امامة عن كعب بن مالك انه قال عهدي بنبيكم صلى الله عليه
وسلم قبل وفاته بخمسة ايام فسمعته يقول لم يكن نبي الا وله خليل من امته وان خليلي ابو بكر
بن ابي قحافة وان الله اتخذ صاحبكم خليلا ٥ نا سليمن بن احمد نا يحيى بن ايوب نا سعيد باسناده
مثله وزاد الا وان الامم قبلكم كانوا يتخذون قبور انبيائهم مساجد واني انهاكم عن ذلك اللهم
هل بلغت ثلث مرات ثم قال اشهد ثلث مرات ثم اغمي عليه هنية ثم قال الله الله فيما ملكت ايمانكم
اشبعوا بطونهم واكسوا ظهورهم والينوا لهم القول ٥ رواه مطرح بن يزيد عن عبيد الله
مثله ٥ نا احمد بن جعفر بن معبد نا يحيى بن مطرف نا عمران بن ميسرة نا المحاربي عنه ٥

نا

نا ابو بكر بن حماد نا الحارث بن ابي اسامة نا عثمن بن عمر بن فارس نا يونس بن يزيد عن الزهري
عن عبد الرحمن بن كعب بن مالك عن ابيه ان رسول الله صلى الله عليه وسلم قال لنا نسمة المسلم
طير تعلق في شجر الجنة حتى يرجعه الله في جسده ثم يبعثه ٥ رواه ابن المبارك عن يونس ورواه
احمد بن حنبل عن عثمن بن عمرو رواه سفين بن عيينة عن عمرو بن دينار عن الزهري ورواه
صالح بن كيسان ومعمر والاوزاعي والحرث بن فضيل في اخرين عن الزهري ٥ كعب بن عمرو
ابو اليسر الخزرجي عقبي بدري وهو كعب بن عمرو بن عباد بن عمرو بن غنم بن سواد بن غنم بن
كعب بن سلمة بن علي وهو الذي اسر العباس بن عبد المطلب بن يوم بدر وكان رجلا قصيرا
دحداحا الخزرجي مات بالمدينة سنة خمس وخمسين ٥ روى عنه ابنه عمار
وموسى بن طلحة وربعي بن حراش وحنظلة بن قيس وابو جعفر محمد بن علي وسالم بن ابي
الجعد وعبادة بن الوليد بن عبادة بن الصامت وغيرهم ٥ نا سليمن بن احمد نا محمد بن عمرو
بن خالد نا ابي نا ابن لهيعة عن ابي الاسود عن عروة في تسمية من شهد العقبة وشهد بدرا
من الانصار ابو اليسر كعب بن عمرو بن عباد ٥ نا فاروق الخطابي نا زياد بن الخليل نا ابراهيم
بن المنذر نا محمد بن فليح نا موسى بن عقبة عن ابن شهاب في تسمية من شهد العقبة ابو
اليسر بن عمرو واسر العباس بن عبد المطلب يوم بدر ٥ نا سليمن بن احمد نا ابو الزنباع
روح بن الفرج نا يحيى بن بكير قال توفي ابو اليسر كعب بن عمرو سنة خمس وخمسين بالمدينة
ويقال انه آخر من مات من اهل بدر ٥ نا محمد بن علي بن حبيش نا محمد بن عبد الله بن نمير
نا محمد بن عبد الله بن نمير قال مات ابو اليسر واسمه كعب بن عمرو بالمدينة سنة خمس وخمسين
نا ابو بكر الطلحي نا ابو حصين الوادعي نا ابو اسحق بن حمزة نا ابراهيم بن شريك نا احمد
بن يونس نا زائدة عن عبد الملك بن عمير عن ربعي بن حراش عن ابي اليسر قال قال رسول الله
صلى الله عليه وسلم من انظر معسرا او وضع عنه اظله الله في ظله يوم لا ظل الا ظله فبرق
ابو اليسر في صحيفته وقال لغريمه اذهب فهي لك وذكر انه كان معسرا رواه شريك وغيره
عن عبد الملك مثله وقال اتى ابو اليسر غريما له فتقاضاه فاختبأ منه رواه عن ابي اليسر
حنظلة بن قيس وعون بن عبد الله بن عتبة ومحمد بن علي ابو جعفر وابو يونس سليم بن
جبير وعبادة بن الوليد بن عبادة ٥ نا حبيب بن الحسن نا ابراهيم بن شريك نا ابراهيم بن اسفل
بن يحيى بن سلمة بن كهيل حدثني ابي عن ابيه عن ابي سلمة عن ابي بكر بن حفص عن ابيه عن
ابي اليسر قال قال رسول الله صلى الله عليه وسلم يقتل عمارا الفئة الباغية ٥ رواه ابو عمان
النهدي عن يحيى بن سلمة وحسان بن ابراهيم عن محمد بن سلمة عن ابي بكر بن حفص عن رجل

عن ابي اليسره كعب بن عجرة ابو محمد الانصاري السلمي قال ابن سعد لا يوجد نسبه في كتاب نسب
الانصار وقال محمد بن هشام الكلبي هو كعب بن عجرة بن امية بن عدي بن عبيد بن الحرث
بن عمرو بن عوف بن غنم بن سويد بن مر بن اراشة بن عامر بن عامر بن عبيلة بن قشيل
بن قران بن بلي بن الحاف بن قضاعة وكذلك قاله عبد الله بن محمد بن عمارة الانصاري واختلف
فيه فقيل هو حليف لبني قوقل من بني عوف بن الخزرج وقال محمد بن عمر الواقدي هو من
انفسهم ليس بحليف تاخر اسلامه ثم اسلم وشهد المشاهد التي نزلت فيه بالحديبية الرخصة
في فدية المحرم اذا مسه الاذى قوله فمن كان منكم مريضا او به اذى من راسه ففدية من صيام
توفي سنة اثنين وخمسين وله سبع وقيل خمس وسبعون سنة روى عنه ابن عمر وجابر بن
عبد الله وعبد الله بن عمرو بن العاص وعبد الله بن عباس وطارق بن شهاب وابو وائل وزيد
بن وهب وعبد الرحمن بن ابي ليلى وعاصم العدوي وعبد الله بن معقل والشعبي ومن
اولاده اسحق وعبد الملك ومحمد قال وسعه نا محمد بن الظفر نا محمد بن زياد بن حبيب نا زكريا بن
يحيى القضاعي نا المفضل بن فضالة عن عبيد الله بن سليمن عن نافع عن ابن عمر عن كعب بن عجرة
انه لسك بقرة ولم يقل ان رسول الله صلى الله عليه وسلم امره وكان يقول لنا لا يمسن الابل والبقر
وقال نافع اخبرني رجل من الانصار ان كعب بن عجرة من بني سلمة كان يلقاه في راسه اذى فحلق
في طريقه فقال يا رسول الله بماذا اسك فامره ان يهدي بقرة يقتلها ثم يسوقها حتى تقفها
تعرفه فيدفع بها لمن الناس وكذلك يفعل بالهدي ورواه عبد الوهاب بن بحت عن نافع نا
سليمن بن احمد نا ابو زرعة نا علي بن عياش نا سعيد بن ابي حمزة قال قال عبد الوهاب بن بحت
اخبرني نافع عن عبد الله بن عمر ان كعب بن عجرة حلق راسه فامره رسول الله صلى الله عليه وسلم
ان يفتدي ببقرة فافتدى ببقرة ورواه محمد بن بكار عن ابي معشر عن نافع نحوه نا سليمن
بن احمد نا ابو الزنباع روح بن الفرج نا يحيى بن ايوب حدثني ميمون بن يحيى بن مسلم نا مخرمة
بن بكير عن ابيه سمعت عمرو بن شعيب قال سمعت سعيد بن المسيب يحدث عن عبد الله بن عمر وقال
قال رسول الله صلى الله عليه وسلم لكعب بن عجرة وهو محرم آذاك هوام راسك قال نعم يا رسول
الله قال فاحلق وافتد اما بصوم ثلثة ايام او اطعم ستة مساكين كل مسكين صاع من تمر
واما انسك بشاة ورواه عن كعب عبد الرحمن بن ابي ليلى وابو وائل وعبد الله بن معقل ويحيى بن
جعدة ومحمد بن كعب القرظي وسليمن بن يسار وعطاء بن ابي رباح والحسن البصري نا محمد بن
جعفر بن الهيثم نا محمد بن احمد بن ابي العوام نا ابي نا ابراهيم بن محمد نا حسين بن عبد الله بن
عباس عن عكرمة عن ابن عباس عن كعب بن عجرة ان النبي صلى الله عليه وسلم قضى في بيض

نعامة

نعامة اصابه محرم ثمنه كعب بن عاصم الاشعري يكنى ابا مالك كان من اصحاب السفينة سكن
مصر وقيل الشام روى عنه جابر بن عبد الله وام الدرداء وعبد الرحمن بن غنم وخالد بن ابي عمران
نا حبيب بن الحسن وفاروق الخطابي قالا نا ابو مسلم الكشي نا ابو عاصم عن ابن جريج عن ابن شهاب
عن صفوان بن عبد الله بن صفوان حدثته عن ام الدرداء عن كعب بن عاصم قال قال رسول
الله صلى الله عليه وسلم ليس من البر الصيام في السفر رواه مالك والزبيدي وزياد بن
سعد ومكحول وعقيل والليث بن سعد وابن عيينة ومعمر وسليمن بن كثير والنعمن بن
راشد وابراهيم بن ابي عبلة ومحمد بن ابي حفصة واسماعيل بن مسلم رواه ابن وهب عن
قرة بن حيويل عن الزهري عن عبيد الله بن عبد الله بن عتبة عن ام الدرداء عن كعب خلاف
ما رواه عامة اصحاب الزهري وكعب بن عاصم الاشعري يعد في الشاميين حديثه عند
جبير بن نفير الحضرمي نا عبد الله بن جعفر بن احمد نا اسماعيل بن عبد الله نا عبد الله بن
صالح نا معوية بن صالح ان عبد الرحمن بن جبير بن نفير حدثه عن كعب بن عاصم قال سمعت
رسول الله صلى الله عليه وسلم يقول ان لكل امة فتنة وان فتنة امتي المال رواه ابن
وهب عن موسى بن ايوب عنه كعب بن مرة البهزي وقيل مرة بن كعب مختلف في حديثه عند
شرحبيل بن السمط في بلاد ابن ابي العدراء نا ابو بكر بن خلاد نا الحرث بن ابي اسامة نا يحيى بن ابي بكير
نا شعبة عن عمرو بن مرة عن سالم بن ابي الجعد ان شرحبيل بن السمط قال لكعب بن مرة حدثنا
حديثا واحذر ما سمعته من رسول الله صلى الله عليه وسلم قال دعا رسول الله صلى الله عليه وسلم
علي ضربة قال فاتيته فقلت ان الله قد نصركم واعطاكم واستجاب لكم وان قومكم قد هلكوا فادع
الله لهم قال فاعرض عني فقلت يا رسول الله ان الله قد نصركم واعطاكم واستجاب لكم وان قومك
قد هلكوا فادع الله لهم فقال اللهم اسقنا غيثا مغيثا مريئا مريعا طبقا غدقا عاجلا غير رائث نافعا
غير ضار قال فما اتى علينا جمعة حتى مطرنا قال حدثه شاذان ابو كواحذ سمعت من يعود
الله صلى الله عليه وسلم قال سمعت رسول الله صلى الله عليه وسلم يقول المنعم اعتق رقبة
كان فكاكه من النار يجزي بكل عضو من عظامه عظما من عظامه وايما رجل مسلم اعتق
امرأتين مسلمتين كانتا فكاكه من النار يجزي بكل عظم من عظامها عظما من عظامه
وايما امرأة مسلمة اعتقت امرأة مسلمة كانتا فكاكها من النار يجزي بكل عظم من عظامها
عظما من عظامها ورواه ابو داود عن شعبة عن حبيب بن ابي ثابت عن سالم نا عبد الله
بن جعفر نا يونس بن حبيب نا ابو داود نا شعبة عن حبيب بن ابي ثابت عن سالم بن ابي الجعد
ان كعب بن مرة قال النبي صلى الله عليه وسلم جيئك من عند قوم لا يخطر لهم بعير ولا يزود لهم راع

حديث شعبة عن عمرو بن مرة عن سالم ورواه مشهور روي عن الناس ورواه بدل بن المحبر
عن شعبة عن عمرو بن مرة وقتادة ومنصور وسالم بن ابي الجعد نحو حديث يحيى بن ابي بكير بطوله
ورواه اصحاب الاعمش عن عمرو بن مرة عن سالم ورواه يحيى بن آدم عن مفضل بن مهلهل عن منصور
عن سالم عن كعب بن مرة انه سال النبي صلى الله عليه وسلم اي الليل اجوب ومن توضا فاحسن الوضوء
ومن اعتق رقبة ورواه زائدة عن منصور عن سالم عن كعب حدثنا محمد بن احمد بن الحسن نا
محمد بن النضر نا معوية بن عمرو نا زائدة عن منصور عن سالم بن ابي الجعد عن كعب بن مرة عن حديث
شعبة عن عمرو بن مرة كعب العبادي وهو كعب بن عدي بن حنظلة بن عدي بن عمرو
بن ثعلبة بن عدي بن ملكان بن عوف بن عذرة بن زيد اللات وهو الذي يقال له التنوخي
وحالف بنو ملكان بن عوف تنوخا فنسب اليهم وهو العبادي من عباد الحيرة وفد مع وفد الحيرة
على رسول الله صلى الله عليه وسلم قدم المدينة في عهد ابي بكر وشارك عمر بن الخطاب في الجاهلية
فارسله عمر الى المقوقس فقدم عليه الاسكندرية برسالته وشهد فتح مصر فنزلها دارا وولده
حل ذلك عن ابي سعيد بن عبد الاعلى نا احمد بن محمد بن يوسف الصوري نا عبد الله بن محمد
البغوي نا ابو الاحوص محمد بن الهيثم نا سعيد بن كثير بن عفير المصري حدثني محمد بن عبيد بن كعب
بن علقمة بن كعب بن عدي التنوخي عن عمرو بن الحارث عن نافع بن جبير عن كعب بن عدي
قال اقبلت في وفد من اهل الحيرة الى النبي صلى الله عليه وسلم نعرض عليه الاسلام فاسلمنا
ثم انصرفنا الى الحيرة فما لبثت ان جاءنا وفاة النبي صلى الله عليه وسلم فارتاب اصحابي وقالوا
لو كان نبيا لم يمت فقلت قد مات الانبياء قبله وثبت على الاسلام ثم خرجت الى المدينة فمررت
براهب وكان لا يقطع امرا دونه فجئت اليه فقلت اخبرني عن امر اردته لم يفتني صدري منه
شيء قال ايت باسمك من الانبياء فاتيته بكعب فقال القني في هذا السفر لسائل اخرجه فاتيت
الكعبة فاذا نعت النبي صلى الله عليه وسلم كما رايته واذا نعوته في الكتب الذي مات فيه
فانشدت فيه بصيرتي في ابياتي فقدمت على ابي بكر فاعلمته واقمت عنده وجهني الى
المقوقس فرجعت فوجدت ايضا عمر بن الخطاب قد مات عليه بكاء فاتيته يعني وقعة اليرموك
ولم اعلم بها فقال اعلمت ان روم قتلت العرب وهزمتهم قلت لا قال ولم قلت ان الله وعد
نبيه صلى الله عليه وسلم ليظهرن على الدين كله وليس يخلف الميعاد قال فلم فان نبيكم قد صدق
قتلت الروم والله قتل عاد ثم سالني عن وجوه اصحاب النبي صلى الله عليه وسلم فاهدى
الى عمر والبهم علي وعبد الرحمن والزبير واحسبه ذكر العباس قال كعب وكنت شريكا لعمر
بن الخطاب في الجاهلية سهما وضع الرحمن فرض لي في بني عدي بن كعب وروى ابرهيم

بن

بن ابي داود البرلسي انه راى في كتاب عمرو بن الحارث بخطه قال حدثني يزيد بن ابي حبيب
ان ناعما ابا عبد الله حدثه عن كعب بن عدي انه قال كان لي اسقف الحيرة فلما بعث محمد
النبي صلى الله عليه وسلم قال هل لكم ان يذهب نفر منكم الى هذا الرجل فيسمعوا من قوله لا
يموت عنا فيقولون انا سمعنا من قوله فاختاروا اربعة فبعثوهم فقلت لابي انا انطلق
معهم فقدمنا على رسول الله صلى الله عليه وسلم فكنا نجلس اليه اذا صلى الصبح فنسمع كلامه
والقرآن فلا نكاد نحدثه بشيء حتى مات فقلت لاهله
لو كان امر حق لم يمت انطلقوا فقلت كما انتم حتى يعلموا من يقوم مكانه اينقطع هذا الامر
ام يتم فذهبوا ومكثت انا لا مسلما ولا نصرانيا فلما بعث ابو بكر الى اليمامة ذهبت معهم
فلما فرغوا من مسيلمة ورجعوا مررت براهب فرقيت اليه فدار ستة فذكر مثله كعب
بن عمرو ابا اليسر جد طلحة بن مصرف نا ابو بكر الطلحي وسليمن بن احمد قالا نا محمد بن عبد الله المخرمي
نا احمد بن مصرف نا ابن مصرف بن عمرو بن السري بن مصرف بن كعب بن عمرو عن ابيه
عن جده سلع به كعب بن عمرو قال رايت النبي صلى الله عليه وسلم توضا فمسح باطن لحيته
وقفاه ورواه مالك بن مغول وليث بن ابي سليم ومحمد بن جحادة ان صح عن طلحة بن
مصرف عن ابيه عن جده نحوه كعب بن زهير بن ابي سلمى اسلمي مزني ربيعة بن رياح
بن قرط بن الحارث بن مازن بن ثعلبة بن ثور بن هدمة بن كاهل بن غنم بن مزينة
اسلم بعد الفتح بعد منصرف النبي صلى الله عليه وسلم من الطائف كاتبه اخوه بجير بن
زهير بجيرا على الاسلام ابي يخبره من رسول الله صلى الله عليه وسلم على نفسه ودمه فقدم
اهدره نا عبد الله بن محمد نا ابو بكر بن ابي عاصم نا ابو زكريا يحيى بن عمر المعروف بجيش نا
ابرهيم بن المنذر الحزامي نا الحجاج بن ذي الرقيبة بن عبد الرحمن بن كعب بن زهير بن
ابي سلمى عن ابيه عن جده قال خرج كعب وبجير ابنا زهير حتى اتيا ابرق العزاف قال فقال
بجير لكعب ايتيا في غنمنا في هذا المكان حتى ياتي هذا الرجل رسول الله صلى الله عليه وسلم
فاسمع ما يقول فمكث كعب فخرج بجير فلما اتى رسول الله صلى الله عليه وسلم فعرض عليه
سلام واسلم فبلغ ذلك كعبا فقال الا ابلغني بجيرا رسالة على اي شيء وبين غير ذلك
على خلق لم نلف اما وآلا اباعليه ولم ندرك عليه اخا لكاشف سفاك ابو بكر باس رويته وانهلك
المامور منها وعلكاه فلما بلغت ابياته هذه رسول الله صلى الله عليه وسلم عصت رسول
الله صلى الله عليه وسلم عليه واهدر دمه وقال من لقي كعبا فليقتله قال فكتب بذلك بجير
الى اخيه يذكر له ان رسول الله صلى الله عليه وسلم قد اهدر دمه ويقول له النجاء وما

وما اراك تنفلت ثم كتب اليه فاذا اتاك كتابي هذا فاسلم واقبل فاسلم كعب وقال قصيدته التي
مدح بها رسول الله صلى الله عليه وسلم واقبل حتى اناخ راحلته بباب مسجد رسول الله صلى الله عليه
وسلم ثم دخل المسجد ورسول الله صلى الله عليه وسلم في اصحابه مكان المائدة من القوم متحلقين
معه وحلقة دون حلقة وحلقة دون حلقة يقبل الى هؤلاء مرة فيجلس اليهم والى هؤلاء مرة فيجلس اليهم
قال كعب فاخت راحلتي بباب المسجد ثم دخلت المسجد فعرفت رسول الله صلى الله عليه وسلم بالصفة
فتخطيت حتى جلست اليه فاسلمت فقلت اشهد ان لا اله الا الله وانك رسول الله الامان يا رسول
الله قال ومن انت قال قلت انا كعب بن زهير قال انت الذي تقول وانفت الى ابي بكر فقال كيف
قال يا ابا بكر فانشده ابو بكر الا ابلغا عني بجيرا رسالة على اي شيء ويب غيرك دلكا على
خلق لم تلف اما ولا ابا عليه وقد ادرك عليها خالكا سقاك ابو بكر بكاس روية وانهلك المأمون
منها وعلكا قلت يا رسول الله ما قلت هذا قال كيف قلت قال قلت سقاك ابو بكر بكاس
روية وانهلك المأمون منها وعلكا قال مأمونا والله وانشده القصيدة كلها بانت سعاد
فقلبي اليوم متبول متيم عندها لم يجز مكبول وذكر الابيات ه كعب بن زيد بن قيس بن
مالك الانصاري النجاري شهد بدرا ه نا فاروق الخطابي نا زياد بن الخليل نا ابراهيم بن المنذر نا محمد
بن فليح نا موسى بن عقبة عن ابن شهاب في تسمية من شهد بدرا من الانصار من الخزرج
من بني دينار بن النجار كعب بن زيد بن قيس بن مالك ه كعب بن جماز بن ثعلبة
المعني وقيل الغساني حليف بني سلمة بن كعب بن الخزرج شهد بدرا وقيل حليف بني ظفر
بن الخزرج ه نا فاروق الخطابي نا زياد بن الخليل نا ابراهيم بن المنذر نا محمد بن فليح نا موسى
بن عقبة عن ابن شهاب في تسمية من شهد بدرا من الانصار من بني سلمة بن كعب بن
الخزرج كعب بن جماز بن ثعلبة حليفهم من غسان ه نا حبيب بن الحسن نا محمد بن يحيى نا احمد
بن محمد بن ايوب نا ابراهيم بن سعد نا محمد بن اسحق في تسمية من شهد بدرا من الانصار من بني
ظفر بن الخزرج كعب بن جماز بن ثعلبة حليف لهم من جهينة ه كعب بن زيد بن
قيس الانصاري من بني دينار بن النجار شهد بدرا واسند عن النبي صلى الله عليه وسلم ه نا حبيب
بن الحسن نا محمد بن يحيى نا احمد بن محمد بن ايوب نا ابراهيم بن سعد عن محمد بن اسحق في
تسمية من شهد بدرا من الانصار من الخزرج من بني قيس بن مالك بن كعب بن حارثة بن
دينار كعب بن زيد بن قيس بن مالك بن كعب بن حارثة بن دينار ه نا محمد بن محمد نا محمد بن
عبد الله الحضرمي نا عباس بن الفضل القرشي نا عباد بن العوام عن جميل بن زيد سمعت
كعب بن زيد الانصاري يحدث ان النبي صلى الله عليه وسلم تزوج امرأة من بني غفار

فلما

فلما اراد ان يدخل بها رأى بكشحها بياضا قال لطخاكانه فلكة فاعرض ثيابه وقال الحقي عليك واليتي
باهلك ه ورواه نوح بن ابي مريم عن جميل بن زيد مثله ه ورواه القسم بن مالك عن جميل
فقال عن كعب بن زيد وانه زيد بن كعب ه وقال محمد بن فضيل عن جميل عن عبد الله بن كعب
وقال اسماعيل بن زكريا والقسم بن عصن عن عبد الله بن عمرو كعب بن سليم القرظي
والد محمد قيل انه لم يثبت يوم قريظة فترك ذكر بعض المتأخرين وقال روح عن هشام
بن اسماعيل عن الجعيد بن عبد الرحمن عن موسى بن عبد الرحمن عن محمد بن كعب القرظي
عن ابيه وهم فان قوله عن ابيه ليس هو كعب انما هو عبد الرحمن المطيبي والد موسى فان
موسى سمع محمد بن كعب يحدثه عن ابيه يعني ابا موسى وهو عبد الرحمن المطيبي وقد حدث
على الصحيح في ترجمة عبد الرحمن المطيبي من حديث الجعيد عن موسى حديث اللعب بالنرد
كعب بن سيار بن صخر بن ربيعة بن قرعة بن عبد الله بن مخزوم بن غالب بن
قطيعة ذكره بعض المتأخرين عن سعيد بن عبد الله على انه من الصحابة وقد تقدم
واختط بها وولي القضاء ه وقال سعيد بن عفير هو اول قاض استقضي في الاسلام وكان
قاضيا في الجاهلية وقال سعيد بن ابي مريم هو ابن ابنة خلد بن سنان العبسي المتنبي الذي
سيل عنه النبي صلى الله عليه وسلم فقال ضيعة قومه واخرج له هذا الحديث عن المقري
في جوقة عن الضحاك بن شرحبيل الغافقي عن عمار بن سعد التجيبي اخبرهم ان عمر كتب الى عمرو
بن العاص ان يجعل كعب بن ضمرة على القضاء فارسل اليه عمرو واقرأه كتاب امير المؤمنين فقال
كعب لا والله لا ينجيه الله من الجاهلية وما كان فيه من الهلكة ثم يعود فيها ابدا بعد اذ نجاه
الله منها فابى فترك عمرو ه حدثنا عن ابي سعيد بن عبد الله علي نا علي بن الحسن بن هارون
نا عبد الرحمن بن عبد الله المقري به واستقضاء عمر لا يوجب صحبة ولا في هذا الحديث دليل
على صحبة للرسول صلى الله عليه وسلم ه كعب غير منسوب روى عنه علقمة بن مرثد قال
بعض المتأخرين واخرج له حديث ابي علي ه اخبرنا حيثمة في كتابه نا اسحق بن سيار
نا ابن علم عن عبد ربه بن عطاء الله القرشي حدثني ابي الفارسي قال كنت جالسا عند علقمة
بن مرثد فقال اخبرني كعب ان رسول الله صلى الله عليه وسلم قال ما من امرئ عشر ثم
لا يوتى به يوم القيمة مغلولا حتى يكون يده او يقضي فيه بغير ذلك ه كعب له صحبة ذكره
بعض المتأخرين ورويت له هذا الحديث في صلوة الخوف موقوفا وقال عاد في اهل مصر
روى عنه زياد بن نافع ه كذا حدثناه عن احمد بن محمد بن غنم الهمداني نا عبد الكريم
بن ابراهيم نا حرملة بن يحيى نا ابن وهب قال اخبرني عمرو بن الحرث ان بكر بن سوادة

عن زيد بن نافع عن كعب وكان من اصحاب النبي صلى الله عليه وسلم وقطعت يده يوم اليمامة
ان صلوة الخوف لكل طائفة ركعة وسجدتان وصوابه حدثنا محمد بن ابراهيم نا ابن قتيبة
نا حرملة بن يحيى نا ابن وهب اخبرني عمرو بن الحرث عن بكير بن سوادة عن زياد بن
نافع حدثه عن ابي موسى الغافقي ان جابر بن عبد الله حدثهم ان رسول الله صلى الله
عليه وسلم صلى صلوة الخوف يوم محارب وثعلبة لكل طائفة ركعتين وسجدتين ه كعب
بن الدار ذكر في حديث ابي زرين العقيلي ه كعب بن قطبة له ذكر في حديث حكاه بعض
المتاخرين ه كعب بن المخرج الانصاري من بلحرث ذكره البخاري فيما حكاه عنه بعض المتاخرين
قال ذكره البخاري عن محمد بن عبد الرحمن بن يحيى الانصاري عن محمد بن ميمون بن كعب بن المخرج عن
ابيه عن جده قال صحبني الحكم ابي ابي الحكم في غزوة تبوك مع النبي صلى الله عليه وسلم فكان نعم الصاحب
حدثنا محمد نا سهل بن السري البصري قال ذكر محمد بن اسماعيل شذه كعب بن سوادة الازدي
قيل يوم الجمل قيل ان له ادراكا من النبي صلى الله عليه وسلم وكان قاضيا في بني حنظلة بالبصرة بعثه
عمر قاضيا عليها روى له محمد بن سيرين احكاما واخبارا ه نا الفضيل في نا ابو نعيم نا ابراهيم
بن مالك نا يحيى بن ابي الحجاج نا اسماعيل بن ابي خالد عن الشعبي ان عمر بن الخطاب بعث كعب بن
سور على قضاء البصرة وذكر قضية بين المراة وزوجها في بيانها ه كعب بن مالك الحبر ابو اسحق
ادرك عهد النبي صلى الله عليه وسلم وابوه كان اسلم في عهده ه حدثنا
نا بقية بن الوليد نا ابو زرعة نا ابو يونس بن ميسرة بن [illegible] عن ابي ادريس الخولاني قال كان ابو مسلم
الخولاني مع كعب الحبر وكان يلومه ابطاه عن [illegible] الله صلى الله عليه وسلم قال وبعثني
الى رسول الله صلى الله عليه وسلم قال كعب وخرجت حتى اتيت ذا قرنات فقال لي اين تاخذ يا كعب
فقلت اريد هذا النبي فقال والله لئن كان نبيا انه لاهون لحق التراب فخرجت فاذا انا بركب
فقلت الخبر قال مات محمد صلى الله عليه وسلم وارتدت العرب ه كلثوم بن الحصين ابو مرثد
الغنوي وقيل ابن حصين بن يربوع بن عمرو بن يربوع بن خرشة بن سعد بن ظريف بن
ملان بن غنم بن غنوي بن بعصي بن سعد بن قيس غيلان بن مضر حليف حمزة بن عبد المطلب
شهد بدرا مع رسول الله صلى الله عليه وسلم مات سنة عشرة وهو ابن ست وستين سنة
نا حبيب بن الحسن نا محمد بن يحيى نا احمد بن محمد نا ابراهيم بن سعد عن محمد بن اسحق في تسمية
من شهد بدرا من المسلمين من بني هاشم من حلفائهم ابو مرثد كناز بن حصين بن يربوع بن
خرشة بن سعد بن ظريف بن ملان بن غنم بن بعصي بن سعد بن قيس غيلان بن مضر
وابنه مرثد بن ابي مرثد حليف حمزة بن عبد المطلب نا محمد بن محمد نا محمد بن عبد الله الحضرمي

نا المعلى بن موسى نا صدقة بن خالد عن عبد الرحمن بن يزيد بن جابر عن بسر بن عبيد الله قال
سمعت واثلة بن الاسقع يقول سمعت ابا مرثد الغنوي يقول سمعت رسول الله صلى الله
عليه وسلم يقول لا تجلسوا على القبور ولا تصلوا عليها ورواه الوليد بن مسلم وعبد الملك بن
محمد الصنعاني ومحمد بن دينار عن ابن جابر مثله وخالفهم عبد الله بن المبارك فرواه
عبد الرحمن بن يزيد بن جابر فقال عن بسر عن ابي ادريس الخولاني عن واثلة عن ابي مرثد ه كلثوم
بن الحصين ابو هم الغفاري وهو كلثوم بن الحصين بن عبيد بن حلف بن قيس بن الحمس بن
غفار بن مقيل بن ضمرة بن بكر بن عبد مناة بن كنانة بن مدركة بن الياس بن مضر بايع تحت
الشجرة استخلفه النبي صلى الله عليه وسلم على المدينة في بعض مغازيه عام الفتح روى عنه ابن
عباس وابن اخيه ابي رهم وابو حازم مولاه ه نا محمد بن احمد بن الحسن نا ابو شعيب الحراني نا ابو جعفر
النفيلي نا محمد بن سلمة عن محمد بن عن الزهري عن عبيد الله بن عبد الله بن عتبة عن ابن عباس
ان رسول الله صلى الله عليه وسلم لما خرج لفتح مكة استخلف على المدينة ابا رهم كلثوم بن الحصين
الغفاري وكان من اصحاب النبي صلى الله عليه وسلم الذين بايعوه تحت الشجرة قال غزوة مع
رسول الله صلى الله عليه وسلم تبوك فلما سرنا ليلة سرت قريبا منه فاتاني علي النعاس
فطفقت استيقظ وقد دنت راحلتي من راحلتي فيفزعني دنوها حتى اصبت رجله
في الغرز فاوخى راحلتي فتنحت عني بعض الليل فرجعت راحلتي حتى اصابت رجله
ثم استيقظ يقول حس فقلت استغفر لي يا رسول الله فقال من هذا فقلت ابو ذر فقال
يستغيرني عن من تخلف من بني غفار فاخبرته فاذا هو يسالني ما فعل النفر الحمر الطوال القطاط
فحدثته بتخلفهم فقال ما فعل النفر السود او قال النصار الجعد القطاط الذين لهم نعم يشبه كرنيع
قال فذكرت له غفارا فلم اذكرهم حتى ذكرت رهطا من اسلم فقلت يا رسول الله اوليكن رهط من اسلم
فقلت يا رسول الله اوليكن رهط من اسلم فقد تخلفوا فقال رسول الله صلى الله عليه وسلم ما بين احد
اوليكن تخلفا ان حملي على بعير من ابله امراه يستبطا في سبيل الله فان اعزاهلي علي ان يتخلف
عني المهاجرون ومن قريش والانصار واسلم وغفار ه رواه ابو شعيب والناس مثله ه
ورواه عن ابن اسحق عن الزهري عن ابن اكيمة الليثي عن ابن ابي رهم الغفاري انه سمع ابا رهم
كلثوم بن الحصين بنحوه ه حدثنا حبيب نا محمد بن يحيى نا احمد بن محمد بن ايوب نا ابراهيم بن
سعد عن محمد بن اسحق اخبرني ابن شهاب الزهري عن ابن اكيمة الليثي عن ابن اخي ابي رهم
انه سمع ابا رهم كلثوم بن الحصين وكان من اصحاب النبي صلى الله عليه وسلم الذين بايعوه تحت الشجرة
كلثوم الخزاعي سكن الكوفة روى عنه جامع بن شداد وابن بريد بن عدي ذكره الحضرمي في

عن زيد بن نافع عن كعب وكان من اصحاب النبي صلى الله عليه وسلم وقطعت يده يوم اليمامة
ان صلوة الخوف لكل طائفة ركعة وسجدتان وصوابه حدثنا محمد بن ابراهيم نا ابن قتيبة
نا حرملة بن يحيى نا ابن وهب اخبرني عمرو بن الحرث عن بكير بن سوادة عن زياد بن
نافع حدثه عن ابي موسى الغافقي ان جابر بن عبد الله حدثهم ان رسول الله صلى الله
عليه وسلم صلى صلوة الخوف يوم محارب وثعلبة لكل طائفة ركعتين وسجدتين ٥ كعب
بن الجدار ذكر في حديث ابي زرين العقيلي ٥ كعب بن قطبة له ذكر في حديث حكاه بعض
المتاخرين ٥ كعب بن الخزرج الانصاري من بني الحرث ذكره البخاري فيما حكاه عنه بعض المتاخرين
قال ذكر البخاري عن محمد بن عبد الرحمن بن يحيى الانصاري عن محمد بن ميمون بن كعب بن الخزرج عن
ابيه عن جده قال يصبني الكلم في ابي الحكم في غزوة تبوك مع النبي صلى الله عليه وسلم فكان ثم الصلح
حدثنا محمد نا سهل بن السري العماري قال ذكر محمد بن اسماعيل شذه كعب بن سوداء الازدي
قتل يوم الجمل قيل ان له ادراكا من النبي صلى الله عليه وسلم وكان قاضيا في بني اسد بالبصرة بعد
عمر قاضيا عليها روى له محمد بن سيرين احكاما واخبارا ٥ نا القطيعي نا ابو نعيم نا ابراهيم
بن مالك نا يحيى بن ابي الواجب نا اسماعيل بن ابي خالد عن الشعبي ان عمر بن الخطاب بعث كعب بن
سور على قضاء البصرة وذكر قضية بين المراة وزوجها في ابيانها ٥ كعب بن مالك الحبر ابو اسحق
ادرك عهد النبي صلى الله عليه وسلم ولم يره كان اسلامه في غزوة سيره نا
نا بقية بن الوليد نا الاوزاعي نا يونس بن ميسرة بن حلبس عن ابي ادريس الخولاني قال كان ابو مسلم
الخولاني معلم كعب الحبر وكان يلومه ابطاه عن [illegible] الله صلى الله عليه وسلم قال وبعثني
الى رسول الله صلى الله عليه وسلم قال كعب وخرجت حتى اتيت ذا قرنات فقال لي اين تاخذ يا كعب
فقلت اريد هذا النبي فقال والله لئن كان نبيا انه لاهون لعنت التراب فخرجت فاذا انا بركب
فقلت الخبر قال مات محمد صلى الله عليه وسلم وارتدت العرب ٥ كعب بن الحصين ابو مرثد
الغنوي وقيل ابن حصين بن يربوع بن عمرو بن يربوع بن خرشة بن سعد بن ظريف بن
حلان بن غنم بن غنوي بن بغيض بن سعد بن قيس غيلان بن مضر حليف حمزة بن عبد المطلب
شهد بدرا مع رسول الله صلى الله عليه وسلم مات سنة عشرة وهو ابن ست وستين سنة
نا حبيب بن الحسن نا محمد بن يحيى نا احمد بن محمد نا ابراهيم بن سعد عن محمد بن اسحق في تسمية
من شهد بدرا من المسلمين من بني هاشم من حلفائهم ابو مرثد كناز بن حصين بن يربوع بن
خرشة بن سعد بن ظريف بن حلان بن غنم بن يغنوي بن سعد بن قيس غيلان بن مضر
وابنه مرثد بن ابي مرثد حليف حمزة بن عبد المطلب نا محمد بن محمد نا محمد بن عبد الله الحضرمي

اثنتي

نا المكي بن موسى نا صدقة بن خالد عن عبد الرحمن بن يزيد بن جابر عن بسر بن عبيد الله قال
سمعت واثلة بن الاسقع يقول سمعت ابا مرثد الغنوي يقول سمعت رسول الله صلى الله
عليه وسلم يقول لا تجلسوا على القبور ولا تصلوا عليها ٥ وكذا قال الوليد بن مسلم وعبد الملك بن
محمد الصنعاني ومحمد بن دينار عن ابن جابر مثله ونا نعيم عبد الله بن المبارك نا فروة
عبد الرحمن بن يزيد بن جابر قال عن بسر عن ابي ادريس الخولاني عن واثلة عن ابي مرثد ٥ كلثوم
بن الحصين ابو هم الغفاري وهو كلثوم بن الحصين بن عبيد بن خلف بن قيس بن الحسن بن
غفار بن مقيل بن ضمرة بن بكر بن عبد مناة بن كنانة بن مدركة بن الياس بن مضر يامر تحت
الشجرة استخلفه النبي صلى الله عليه وسلم على المدينة في بعض غزواته عام الفتح روى عنه ابن
عباس وابن اخيه ابي رهم وابو حازم مولاه ٥ نا محمد بن احمد بن الحسن نا ابو شعيب الحراني نا ابو جعفر
النفيلي نا محمد بن سلمة عن محمد بن عمرو عن الزهري عن عبيد الله بن عبد الله بن عتبة عن ابن عباس
ان رسول الله صلى الله عليه وسلم لما خرج لفتح مكة استخلف على المدينة ابا رهم كلثوم بن الحصين
الغفاري وكان من اصحاب النبي صلى الله عليه وسلم الذين بايعوه تحت الشجرة قال غزوة مع
رسول الله صلى الله عليه وسلم تبوك فلما سرنا ليلة سرت قريبا منه فالقى علي النعاس
فطفقت استيقظ وقد دنت راحلته من راحلتي فيفزع لا عني دنوها حتى ان اصيب رجله
في الغرز فاوخر راحلتي غلبتني عيني بعض الليل فوجدت راحلتي برجله في الغرز فاصابت رجله
فلم استيقظ يقول لحسن فقلت استغفر لي يا رسول الله فقال سر فطفق النبي صلى الله عليه وسلم
يستخبرني عن من تخلف من بني غفار فاخبره فاذا هو يسالني ما فعل النفر الطوال القطاط الذين لهم نعم يشبه بعضها
فخذ شاة بتخلفهم فقال ما فعل النفر السود او قال القصار الجعاد القطاط الذين لهم نعم يشبه بعضها
قال فتذكرت في غفار فلم اذكرهم حتى ذكرت رهطا من اسلم فقلت يا رسول الله اولئك رهط من اسلم
فقلت يا رسول الله اولئك رهط من اسلم تخلفوا فقال رسول الله صلى الله عليه وسلم فما بينك وبينهم
اولئك حين تخلفوا ان يحمل على بعير من ابله اما لا يستطيع في سبيل الله فان اعز اهلي علي ان يتخلف
عني المهلبون من قريش وانه ضل واسلم وغفار ٥ رواه ابو شعيب الحراني نا ابو الاسود
ورواه عن ابن اسحق عن الزهري عن ابن اكيمة الليثي عن ابن ابي رهم الغفاري انه سمع ابا رهم
كلثوم بن الحصين نحوه ٥ حدثنا حبيب نا محمد بن يحيى نا احمد بن محمد بن ايوب نا ابراهيم بن
سعد عن محمد بن اسحق اخبرني ابن شهاب الزهري عن ابن اكيمة الليثي عن ابن اخي ابي رهم
انه سمع ابا رهم كلثوم بن الحصين وكان من اصحاب النبي صلى الله عليه وسلم الذين بايعوا تحت الشجرة
كلثوم الخزاعي سكن الكوفة روى عنه جامع بن شداد وابن سيرين عدي ذكر المخزومي في

في الوحدان وكان يصل بصحبة كلثوم بن علقمة بن ناجية بن الحرث المصطلقي روى عنه ابنه
المنذر ذكره بعض المتأخرين وأخرج له حديث يعقوب بن حميد عن عيسى بن المنذر وهو
وهم أنا الصحبة كابنه علقمة ثنا عبد الله بن محمد نا أحمد بن أبي عاصم نا يعقوب بن حميد نا عيسى
بن المنذر حي بن كلثوم بن علقمة بن ناجية بن الحارث المزني عن جده كلثوم عن أبيه أن النبي صلى
الله عليه وسلم قال لهم عام الربيع حين أسلموا إنه من تمام إسلامكم أن تؤدوا زكوة أموالكم وقال لهم
عام الربيع إني باعث إليكم من يأخذ زكوة أموالكم رواه يعقوب الزهري عن عيسى المنذر حي
نحوه وأتى يعقوب الزهري ويعقوب بن حميد في روايتهما عن عيسى بن المنذر حي أن الصحبة
لعلقمة بن ناجية لا لكلثوم كلثوم بن هدم أخو بني عمرو بن عوف وقيل كان أحد بني
زيد بن مالك وقيل أحد بني عبيد كان يسكن قباء وعليه نزل رسول الله صلى الله عليه وسلم
لما قدم المدينة بقباء في بني عمرو بن عوف ثنا فاروق الخطابي نا بادر بن الخليل نا إبراهيم بن
المنذر نا محمد بن فليح نا موسى بن عقبة عن ابن شهاب قال فعد رسول الله صلى الله عليه
وسلم إلى بني عمرو بن عوف ومعه أبو بكر الصديق وعامر بن فهيرة فنزلوا على كلثوم بن
الهدم وكان أحد بني زيد بن مالك ثنا حبيب بن الحسن نا محمد بن يحيى نا أحمد بن محمد بن إبراهيم
بن سعد نا إسحاق بن قال نزل رسول الله صلى الله عليه وسلم فيما يذكرون بقباء على كلثوم محمد بن م
بن هدم أخي بني عمرو بن عوف ثم أحد بني عبيدة ثنا محمد بن علي بن جيش نا محمد بن خلف
وكيع نا صالح بن محمد نا سليمان بن عبد العزيز عن أبيه عن مجمع بن يعقوب عن أبيه عن
عبد الرحمن بن يزيد بن جارية قال نزل رسول الله صلى الله عليه وسلم على كلثوم بن الهدم
فصالح كلثوم بغلام له بأنجح فقال رسول الله صلى الله عليه وسلم أين كنا نجحت يا أبا بكر

كثير بن العباس بن عبد المطلب ولد قبل وفاة النبي صلى الله عليه وسلم في عشرة
في الهجرة ثنا سليمان بن أحمد نا عبد الوارث بن إبراهيم العسكري نا أبو الربيع العسكري نا الحارثي
نا الحسن بن عنبسة نا علي بن هاشم عن الصلت بن عجلان عن يزيد بن أبي زياد عن العباس
بن كثير عن كثير بن العباس قال كان رسول الله صلى الله عليه وسلم يجمعنا أنا وعبد الله وعبيد
الله وقثم فيفرج بيديه فيدبعه ويقول من سبق إلي فله كذا وكذا كثير بن أبي كثير الصحبة
يعد في البصريين حديثه عند عتبة بن مسلم نا أبو عمرو بن حمدان نا الحسن بن سفين نا
حرملة بن يحيى نا ابن وهب سمعت حيوة بن شريح التجيبي يقول سألت عقبة بن مسلم التجيبي
عن الوضوء مما مست النار فقال لي كثير وكان من أصحاب رسول الله صلى الله عليه وسلم يقول
كنا عند رسول الله صلى الله عليه وسلم فوضع له طعام فأكلنا ثم أقيمت الصلوة فقمنا فصلينا

وما توضأنا وكثير الهاشمي أفرده بعض المتأخرين وهو كثير بن العباس المتقدم وأخرج له هذا
الحديث ثنا محمد بن جعفر نا الحسين بن أبي الأحوص نا محمد بن العلاء نا عبد الله بن أبان بن سويد
بن عمرو الكلبي عن بكر بن كليب عن جعفر بن كثير قال بكر أخبره عن أبيه أن رسول الله صلى
الله عليه وسلم كان إذا صلى المكتوبة يتياسر فصلى ما بدا له وأمر أصحابه أن يتياسروا ولا يتيامنوا
رواه قتيبة بن سعيد عن بكر بن كليب حدثناه إبراهيم بن عبد الله نا محمد بن يحيى نا قتيبة
نا بكر بن كليب حدثني جعفر بن أبي كثير عن أبيه أن النبي صلى الله عليه وسلم كان إذا صلى المكتوبة
يتياسر فصلى ما بدا له وأمر أصحابه أن يتياسروا ولا يتيامنوا كثير بن الصلت كان
اسمه قتيلة فسماه النبي صلى الله عليه وسلم كثيرا ثنا سافع بن محمد بن أبي عوانة نا جدي
أبو عوانة يعقوب بن إسحاق حدثني مسروق بن نوح نا إبراهيم بن البنة نا عبد العزيز بن المغيرة
حدثني الدراوردي عن عبيد الله بن عمر عن نافع عن ابن عمر أن كثير بن الصلت كان اسمه قتيلة
فسماه النبي صلى الله عليه وسلم كثيرا وأن مطيع بن الأسود كان اسمه العاص فسماه رسول الله
صلى الله عليه وسلم مطيعا وأن أم عاصم بن عمر كان اسمها عاصية فسماها رسول الله صلى الله
عليه وسلم جميلة وكان يتقال بالأسود كثير ابن شهاب ذكره بعض المتأخرين وقال عداده
في الكوفيين روى عنه عدي بن حاتم إن كان محفوظا وأخرج له هذا الحديث ثنا سليمان بن
أحمد نا أبو زرعة وعلي بن عبد العزيز قالا نا عمر بن حفص بن غياث نا أبي عن عثمن بن قيس
الكندي عن أبيه عن عدي بن حاتم قال قلنا يا رسول الله لا نسألك عن طاعة من أتى وأصلح
ولكن من عمل وفعل ينكر الشر قال اتقوا الله واسمعوا وأطيعوا ذكره من حديث أحمد بن
عماد بن خالد نا عمر بن حفص نا أبي ثنا الأعمش عن عثمن بن قيس عن أبيه عن عدي
بن حاتم حدثني كثير بن هشام في الرجل الذي يطيع الرجل فقال يا رسول الله لا نسألك عن طاعة
من أتى فذكر مثله حدثناه عن محمد بن عبد الله بن معروف عن أحمد بن عمارة والصواب
ما رواه علي وأبو زرعة عن عمر بن حفص وتابعهما أبو شيبة العبسي وغيره على ذلك حدثنا
أبو عمرو بن حمدان نا الحسن بن سفين نا أبو شيبة نا إبراهيم بن عبد الله نا عمر بن حفص نا أبي
عن عثمن بن قيس عن عدي بمثله ولم يذكر الأعمش وكثير بن شهاب كثير خال الأبي
بن عاذ بحديث عند حازم البجلي ثنا علي بن محمد بن إسماعيل الطوسي نا أحمد بن حفص بغداد
نا زيد بن الحرم نا سلم بن قتيبة نا حازم بن إبراهيم البجلي عن جابر عن الشعبي عن أبيه قال
كان اسم خالي قتيلة فسماه النبي صلى الله عليه وسلم كثيرا وقال يا كثير لنا نشبكا أمه صلى بنا كثير
بن السايب ذكره بعض المتأخرين أنه عرض على النبي صلى الله عليه وسلم فجعله في الذرية

واخرج له هذا الحديث ه نا فاروق الخطابي نا ابو مسلم الكشي نا حجاج بن منهال نا حماد بن سلمة
نا ابو جعفر عن عمارة بن حزيمة عن كثير بن السايب انه حدثه انهم عرضوا على رسول الله
صلى الله عليه وسلم من قريظة فمن كان منهم محتلما او نبتت عانته قتل ومن لا ترك ه
رواه علي بن عبد العزيز عن حجاج وقال ابو جعفر الخطمي عن محمد بن كعب عن عمارة عن
كثير وقال يوم حنين حدثناه يوسف الخيري نا الحسن بن الشيخ نا عفان نا حماد بن سلمة
عن ابي جعفر الخطمي عن محمد بن كعب عن كثير بن السايب حدثني ابنا قريظة انهم عرضوا
على النبي صلى الله عليه وسلم من قريظة الحديث ه كثير غير منسوب روى الحسن بن
عبد الرحمن بن عوف عن ابيه قال قلت لكثير وكان من الصحابة فيما ذكره بعض المتاخرين
ولم يزد عليه كليب بن شهاب بن الجنون الجرمي ابو عاصم حديثه عند ابنه عاصم
له في الصحابة ذكره نا سليمن بن احمد نا بكر بن مقبل نا القسم بن وهب الكوفي نا قطبة بن
العلاء الغنوي نا ابي نا العلاء بن المنهال عن عاصم بن كليب الجرمي عن ابيه انه خرج
مع ابيه الى جنازة شهدها النبي صلى الله عليه وسلم وانا غلام اعقل فقال النبي صلى الله
عليه وسلم يحب الله العامل اذا عمل ان يحسن ه كليب ابو كثير الجهني حديثه
عنه اوكده ه نا ابو بكر بن خلاد نا الحرث بن ابي اسامة نا محمد بن عمر الواقدي نا محمد بن
مسلم عن غنيم بن كثير بن كليب الجهني عن ابيه عن جده انه راى النبي صلى الله عليه وسلم
دفع من عرفة بعد ان غابت الشمس فنادى يوم النار التي من المزدلفة حتى نزل
عليه يسارها ه نا محمد بن احمد بن علي بن مخلد نا محمد بن يونس الكديمي نا غانم بن
الحسن نا ابراهيم بن محمد الاسلمي حدثني غنيم بن كليب عن ابيه عن جده انه اتى النبي
صلى الله عليه وسلم فقال له النبي صلى الله عليه وسلم احلق عنك شعر الكفر فحلقه ه
رواه صدقة بن عبد الله عن ابراهيم بن محمد مثله ه ورواه عبد الرزاق عن ابن جريج
قال اخبرت عن غنيم بن كليب عن ابيه عن جده ه ورواه خالد بن عمرو عن الليث بن
سعد عن يزيد بن ابي حبيب عن كثير بن كليب عن ابيه نحوه ه كليب ابو منفعة الحنفي
روى عنه ابنه منفعة ذكره بعض المتاخرين ه نا محمد بن محمد المقري نا محمد بن عبد الله
الحضرمي نا يحيى بن عبد الحميد الحماني نا الحرث بن مرة الحنفي عن كليب بن منفعة عن
ابيه عن جده قال قلت يا رسول الله من ابر قال امك وابا ك واختك واخاك ومولاك الذين
يلي ذاك حقا واجبا ورحما موصولة ه رواه المتاخر من حديث يحيى الحماني فقال كليب بن
منفعة بن كليب ه ورواه عبد الله بن عمر عن الحرث حدثني كليب بن منفعة قال انا

جدي

جدي النبي صلى الله عليه وسلم فلم يسمه ورواه عبد الصمد بن عبد الوارث عن الحارث بن مرة
وعاصم بن عمرو عن كليب بن منفعة عن جده ه ورواه الثوري عن عاصم بن عمرو
عن كليب بن قال قال جدي ابنت النبي صلى الله عليه وسلم ه ورواه اوزاعي ومحمد بن الوزير
وبكر بن محمد عن الحارث بن مرة بن كليب عن جده ذكره المتاخر ه ورواه هرون بن سعيد
نا احمد بن مسلم نا الحارث بن مرة نا كليب بن منفعة عن سراج بن مجاعة قال اتى جدي
النبي صلى الله عليه وسلم فذكر مثله ه كليب بن حزن وقيل حزم وقيل جزي بن معوية بن
خفاجة بن عمرو بن عقيل العقيلي نا سليمن بن احمد نا سلمة بن نصر المقدسي نا اسماعيل
بن زرارة الرقي نا يعلى بن الاشدق عن كليب بن حزن قال سمعت رسول الله صلى الله عليه
وسلم يقول يا قوم اطلبوا الجنة بهمكم واهربوا من النار بجهدكم فان الجنة لا ينام طالبها
وان النار لا ينام هاربها وان الاخرة اليوم محفوفة بالمكاره وان الدنيا محفوفة بالشهوات
كيسان ابو عبد الرحمن مولى سلمة بن اسيد وقيل كيسان بن عبد الله بن طارق وقيل ابن
بشير الجاري نسبه بعض المتاخرين ه نا سليمن بن احمد نا عباس بن الفضل الاسفاطي نا ابو
عون الزيادي نا عمر بن كثير بن افلح عن عبد الرحمن بن كيسان عن ابيه قال رايت رسول الله
صلى الله عليه وسلم خرج من شعب المطابخ حتى اتى بير المعلاة وهو في رداء ملتحفا فصلى
ركعتين الظهر والعصر وخالف بين طرفيه ه رواه محمد بن بشر العبدي عن عمر بن كثير العبدي
مثله ه ورواه ابو عامر العقدي ويونس بن محمد وحرمي بن عمارة فقالوا عن عمرو بن
كثير بن افلح ه حدثنا ابن مالك نا عبد الله بن احمد بن حنبل حدثني ابي نا حماد بن خالد نا عمر بن
كثير بن افلح عن عبد الرحمن نحوه ه ورواه معروف بن مشكان عن عبد الرحمن بن كيسان
نا ابو عمرو بن حمدان نا الحسن بن سفين نا ابراهيم بن عبد الشافعي نا محمد بن حنظلة الصابوني
المخزومي عن معروف بن مشكان عن عبد الرحمن بن كيسان عن ابيه قال رايت النبي صلى الله
عليه وسلم بالبيرا الغيا في ثوب ه رواه ابو زرعة الرازي عن ابراهيم وقال محمد بن حنظلة بن
عباد المخزومي ه كيسان والد نافع ويكنى ابا نافع افرده سليمن بن احمد عن كيسان ابي عبد الرحمن
وقال كيسان ابو نافع غير المتقدم وجعلهما بعض المتاخرين واحدا نا ابو عمرو بن حمدان
نا الحسن بن سفين نا قتيبة بن سعيد نا ابن لهيعة عن سليمن بن عبد الرحمن عن نافع عن
نافع بن كيسان ان ابا ه اخبره انه كان يتجر بالخمر في زمن رسول الله صلى الله عليه وسلم
وانه اقبل من الشام ومعه خمر في الرقاق يريد بها الخمار فاتى رسول الله صلى الله عليه وسلم
فقال يا رسول الله اني جيئك لشراب جيد فقال رسول الله صلى الله عليه وسلم يا كيسان انها

قد حرمت وحرم بينهما فانطلق كيسان الى الرفاق فاحدر بالجمائر مراقها اجمعها رواه احمد بن حنبل
عن قتيبة مختصرا ثنا سليمن بن احمد ثنا بكر بن سهل ثنا شعيب بن ايوب ثنا ابن لهيعة مختصرا ورواه صدقة
بن عبد الله عن سليمن بن داود الخولاني عن ايوب عن نافع بن كيسان عن ابيه ان النبي صلى الله عليه
وسلم قال يستحل الخمر من بعدي ثم ذكر الحديث بنحوه ورواه يزيد بن سنان عن يحيى بن ابي كثير
عن اسماعيل بن ابي خالد الفدكي عن محمد بن عبد الله عن نافع بن كيسان عن ابيه حدثنا حبيب بن
الحسن ثنا محمد بن احمد بن خالد ابو الزنبي الموصلي ثنا يزيد بن محمد بن فروة الرهاوي حدثني ابي عن ابيه
حدثني يحيى بن ابي كثير حدثني اسماعيل بن ابي خالد ان محمد بن عبد الله الطائفي اخبره ان نافع بن
كيسان اخبره ان اباه اخبره انه حمل خمرا الى المدينة بعد ما حرمت فقال رسول الله صلى الله عليه
وسلم ما حملت يا نافع قال خمرا يا رسول الله قال شعرت انها حرمت بعدك قال فاهرقها اليه
يا رسول الله قال ان بايعها كشاربها فشق ابو نافع زقاقها ثنا اسماعيل هو الفدكي ثنا الكوفي ثنا الحسن
بن الحسن بن صالح السبيعي ثنا حسين بن عبد الله الوقي ثنا هشام بن خالد ثنا الوليد بن مسلم ثنا ربيعة بن
يزيد عن نافع بن كيسان عن ابيه قال سمعت النبي صلى الله عليه وسلم يقول ينزل عيسى بن مريم
عند منارة البيضاء شرقي دمشق ورواه كيسان مولى رسول الله صلى الله عليه وسلم اختلف فيه
فقيل مهران وقيل اصبهان وقيل هرمز حديثه عند عطاء بن السائب عن ام كلثوم بنت علي عنه
ثنا محمد بن احمد بن الحسن ثنا محمد بن عثمن بن ابي شيبة ثنا علي بن حكيم وعلي ابو بكر قالا ثنا احمد بن مفضل
عن عطاء بن ابي السائب قال اتيت ام كلثوم بنت علي فقالت حدثني مولى النبي صلى الله عليه وسلم
فقال لي كيسان عن النبي صلى الله عليه وسلم قال انا آل محمد لا نصدقه رواه سفين عن عطاء
مثل كيسان ورواه وكيع وغيره عن سفين عن عطاء قال اتيت ام كلثوم بنت علي بشيء من الصدقة
فردتها وقالت حدثني مولاي كيسان او مهران ورواه الليث وابو قدامة وعلي بن عابس
عن عطاء عن ام كلثوم قالت حدثني مولى لنا يقال له مهران او كيسان وقال شريك عن عطاء عن زينب
بنت علي قالت حدثني مولى النبي صلى الله عليه وسلم يقال له مهران او ذكوان ورواه كيسان مولى الخطاب
استشهد باحد ثنا حبيب بن الحسن ثنا محمد بن علي ثنا احمد بن محمد ثنا ابراهيم بن سعد عن محمد بن
اسحق في تسمية من استشهد يوم احد من المسلمين من الانصار من بني مازن بن النجار كيسان عبد
كيسان مولى عتاب بن اسيد ذكره بعض المتأخرين انه ادرك النبي صلى الله عليه وسلم واستشهد
بحديث خلاد بن عثمان عن ايوب بن عبد الله بن يسار عن عمرو بن ابي عقرب سمعت عتاب بن
اسيد يقول ما اصبت مما ولاني النبي صلى الله عليه وسلم الا ثوبين معقدين كسوتهما مولاي
كيسان حدثناه عبد الله ثنا يونس ثنا ابو داود ثنا حماد وليس في هذا دليل انه من الصحابة لان

كثير

الكثير من الصحابة موالي وليس كل من ادرك النبي صلى الله عليه وسلم كردم بن سفين الثقفي ابو ميمونة
جاري حديثه عند ابنته ميمونة وعبد الله بن عمرو بن العاص هنا سليمن بن احمد ثنا علي بن عبد العزيز
ثنا ابو نعيم ثنا عبد الله بن عبد الرحمن بن يعلى بن كعب الطائفي عن يزيد بن ابان مقسم عن ميمونة بنت
كردم انها كانت رديفة ابيها فسمعت ابا هريرة يسأل النبي صلى الله عليه وسلم فقال اني نذرت ان انحر
ببوانة فقال هل بها وثن او طاغية تعبد قال لا قال اوف بنذرك حيث نذرته ثنا حبيب بن
الحسن ثنا محمد بن عمرو الرزي ثنا داود بن عمرو الضبي ثنا عبد الرحمن بن سعدي حدثني عبد الله بن
عبد الرحمن بن يزيد الطائفي حدثتني عمتي سارة بنت مقسم ان ميمونة بنت كردم حدثتها انها
حجت مع ابيها كردم على حج رسول الله صلى الله عليه وسلم قالت فاتى ابي رسول الله صلى الله
عليه وسلم فاخذ بنت رسه فاقر له واستمع منه فقال يا رسول الله اني حضرت جيش عمرو بن هند
اعوام الجاهلية فمر رسول الله صلى الله عليه وسلم ذلك العام وان طارق بن المرقع قال من
يعطيني رضا بثوابه قلت وما ثوابه قال ان ازوجه اول بنت تولد لي فاعطيته ثم لم تمكث
ما شاء الله فبلغني انه ولدت له ابنة وانها بلغت فاتيته فقلت له ادخل على اهلي فخذ ابنتك
حتى اصدق سراقة الجديد لمونتنا غير ان مرضت الا اخذ فانكح تزوجي يا رسول الله قال
اري ان تدعها عندك قال فمر في الكراعية في وجهي فقال بئس ولد ابيك قالت وسألت ابي بكر
فقال يا رسول الله اني نذرت ان اذبح على راس بوانة عذقا من التمر قال هل بها من وثن
من قال لا قال فاوف بنذرك قال فجعل يذبحهن قالت فانفلتت شاة فجعل يتبعها ويقول
اللهم اوف نذري قال فاخذ بذنبها رواه يزيد بن هرون وسلم بن قتيبة عن عبد الله بن يزيد
بن مقسم عن عمته سارة عن ميمونة ثنا محمد بن محمد ثنا الحسن بن الجلال ثنا يزيد بن
هرون ثنا عبد الله بن يزيد بن مقسم سمعت ميمونة بنت كردم قالت خرجت مع ابي فجاء رسول
الله صلى الله عليه وسلم فذكر نحوه ثنا سليمن بن احمد ثنا عباس بن احمد الحلبي ثنا عبد الرحمن بن المبارك
حدثني سلم بن قتيبة عن عبد الله بن يزيد حدثتني سارة عن ميمونة عن ابيها كردم بن سفين
ان رجلا قال يا رسول الله فاني ابيت اني غلام جيش عمرو بن هند وقال فيه فقال النبي صلى الله عليه وسلم
وبقرن اي النساء هي قلت قد مات الفقير فقال النبي صلى الله عليه وسلم خير لك ان لا تأتوا ثم
دعها عنك رواه عبد العظيم بن عبد الله بن يزيد بن حبيبة عن ابيه عن عمته سارة عن ميمونة
حبيب بن الحسن ثنا علي بن الحسن بن سليمن ثنا ابو حمة ثنا ابو قرة عن المثنى بن الصباح عن عمرو
بن شعيب عن ابيه عن عبد الله بن عمرو عن كردم بن سفين الثقفي حدثه عن النبي صلى الله
عليه وسلم انه قال واعلم يا كردم انه لا يمين في نذر في معصية ولا قطيعة رحم ولا فيما لا يملك ابن آدم

رواه ابن لهيعة عن عمرو بن شعيب ه حدثنا سليمن بن احمد نا موسى بن هرون نا كامل بن طلحة
نا ابن لهيعة ه ورواه عبد الحميد بن جعفر عن عمرو بن شعيب عن ميمونة عن ابيها كردم نحوه
ورواه يحيى بن كثير البصري عن عاصم الاحول عن عمرو بن شعيب عن ابيه عن جده كردم
بن قيس الخشني روى عنه ابراهيم بن عمرو فرق الطبراني بينه وبين الاول وكذلك ابو حاتم الرازي
افرده عن المتقدم ه نا ابو عمرو بن حمدان نا الحسن بن سفين نا عبد الوهاب بن الضحاك نا اسمعيل بن
عياش عن عبد العزيز بن عبيد الله عن جعفر بن عمرو بن امية الضمري عن ابراهيم بن عمرو قال
سمعت كردم بن قيس يقول خرجت انا وابن عم لي يقال له ابو ثعلبة في يوم حار وعلي حذاء
عليه فقال لي اعطني نعليك فقلت لا الا ان تزوجني بنتك قال اعطني فقد زوجت كلما فلما
انصرفنا بعث الي بنعلي فقال لا زوجة لك عندي فذكرت ذلك للنبي صلى الله عليه وسلم فقال
دعها فلا خير لك فيها قلت يا نبي الله اني نذرت لا خرجن ذود امن ذودي بمكان كذا وكذا
فقال علي عبد من عبدات الجاهلية او على قطيعة رحم او ما لا تملك قلت لا فقال اوف بنذرك
ثم قال لا نذر في قطيعة رحم او فيما لا يملكه كردم بن ابي السايب الانصاري وقيل الثقفي
حديثه عند عبد الرحمن بن اسحق المزني عن ابيه عنه ه نا محمد بن احمد بن الحسين نا محمد بن عثمن بن
ابي شيبة نا فروة بن ابي المغراء الكندي نا القسم بن مالك المزني عن عبد الرحمن بن اسحق عن
ابيه كردم بن ابي السايب الانصاري قال خرجت مع ابي الى المدينة في طلب حاجة لنا فاوانا
المبيت الى راعي غنم فلما انتصف الليل جاء الذيب واخذ حملا من غنمه فوثب الراعي فقال
يا عامر الوادي جارك فنادى مناد لا نراه ارسله يا سراحان فاذا الحمل يشتد حتى دخل في الغنم
ولم تصبه كدمة وانزل على رسول الله صلى الله عليه وسلم بمكة وانه كان رجلا من الانس يعوذ
برجال من الجن الجن الاية ه رواه عباس الدوري عن فروة ه ورواه احمد بن اشكيب الكوفي
عن القسم بن مالك مثله حديثه سليمن نا ابو يزيد القراطيسي نا احمد عنه كدم بن عبد
وقيل ابن عبيد العكي سكن فلسطين حديثه عند اولاده ه نا سليمن بن احمد نا يحيى بن عبد الباقي
نا الحسن بن موسى الرملي نا محمد بن فهر بن حمل بن ابي كريم العكي من اهل يافا حدثني امية
ولقاف ابنا المعصل بن ابي كريم بن لقاف بن كلدن عن ابيهما عن جدهما عن لقاف بن كلدن عن
ابيه كلدن بن عبد قال اتيت النبي صلى الله عليه وسلم من اليمن فبايعته واسلمت على يديه رواه
ابو بشر الدولابي قال نا موسى بن سهل نا محمد بن فهر مثله كعسس الهلالي الاصبحة سكن البصرة
حديثه عند معوية بن قرة ه نا عبد الله بن جعفر نا اسماعيل بن عبد الله نا موسى بن اسمعيل
نا حماد بن يزيد بن مسلم ح ونا عبد الله بن جعفر نا يونس بن حبيب نا ابو داود نا حماد بن يزيد بن

مسلم

مسلم ونا عبد الله بن جعفر نا يونس بن حبيب نا ابو داود نا حماد بن يزيد بن مسلم عن
معوية بن قرة عن كعسس قال اتيت النبي صلى الله عليه وسلم فاخبرته باسلامي فرغبت عنه
حوة ثم اتيته فقلت يا رسول الله كانك تنكرني قال اجل فقلت يا رسول الله ما اظهرت
منه فارقنك فقال لي رسول الله صلى الله عليه وسلم ومن اجل ان تعذب نفسك يوما
من الشهر قلت له زدني قال فصم يومين حتى قال فصم ثلثة ايام من الشهر وذكر ابو
داود قصته مع عمر بن الخطاب في قضية بين الرجل وامراته وما سمع من رسول الله صلى
الله عليه وسلم في عين القرون ه كلدة بن حنبل الثقفي خليف بني جمح سكن مكة وهو
كلدة بن حنبل بن مالك بن عامة بن كلدة وامه امية بنت معمر بن حبيب بن وهب بن
حذافة بن جمح وهو اخو صفوان بن امية لامه خلف ابيه معمرا وكان ابنه ه نا ابو بكر بن مفلح
نا الحارث بن ابي اسامة نا روح بن عبادة ح ونا سليمن بن احمد نا الحسن الحسن البصري نا ابو علي
قالا نا ابن جريج اخبرني عمرو بن ابي سفين ان عمرو بن عبد الله بن صفوان اخبره ان كلدة بن
الحنبل اخبره ان صفوان بن امية بعثه في الفتح بلبا وجداية وضغابيس والنبي صلى الله عليه
وسلم باعلى الوادي قال فدخلت عليه ولم اسلم ولم استاذن فقال النبي صلى الله عليه وسلم ارجع فقل
السلام عليكم ادخل وذلك بعد ما اسلم صفوان قال عمرو واخبرني بهذا الخبر امية بن صفوان
ولم يقل سمعته من كلدة ه قال ابو عبيد الجداية اولاد الظبي والجداء اولاد المعز والضغابيس نبت
يكون بالبر ه كرز بن علقمة الخزاعي له صحبة حديثه عند عروة وسليمن بن حبيب ه نا سليمن
بن احمد نا اسحق بن ابراهيم عن عبد الرزاق عن معمر عن الزهري عن عروة بن الزبير عن كرز بن علقمة
الخزاعي قال قال اعرابي يا رسول الله هل لاسلامنا منتهى قال نعم اعابيت من العرب او العجم ان الله
خير اهل بيته لاسلام قال ثم ماذا يا رسول الله قال ثم تنبع الفتن كانها الليل قال فقال الاعرابي
كلا يا رسول الله فقال النبي صلى الله عليه وسلم كلا والذي نفسي بيده لتعودن فيها اساودا
يضرب بعضكم رقاب بعض ه رواه سفين بن عيينة وعقيل وابن مسافر وشعيب ومعوية بن يحيى
وابو ايوب الافريقي عن الزهري ه ورواه الاوزاعي حدثني عبد الواحد بن قيس انه سمع عروة بن الزبير يحدث
كرز الخزاعي قال اتى النبي صلى الله عليه وسلم اعرابي فقال يا رسول الله هل لاسلامنا منتهى فذكر نحوه زاد وافضل
الناس يومئذ رجل معتزل في شعب من الشعاب يتقي ربه ويدع الناس من شره ه كرز بن جابر
الفهري بعثه النبي صلى الله عليه وسلم فيمن بعثهم خلفا لهم فيمن امير السرية استشهد يوم الفتح ه
نا سليمن بن احمد نا محمد بن عمرو بن خالد نا ابي نا ابن لهيعة عن ابي الاسود عن عروة بن الزبير انه
استشهد يوم الفتح من المسلمين من قريش من بني محارب بن فهر كرز بن جابر ه نا فارس قال نا

نا زياد بن الخليل نا ابراهيم بن المنذر نا محمد بن فليح نا موسى بن عقبة عن ابن شهاب قال وجه
يوم فتح مكة رجلين من اصحاب النبي صلى الله عليه وسلم كرز بن جابر اخو بني فهر وجهش بن خالد
نا سليمن بن احمد نا مصعب بن ابراهيم بن حمزة نا ابراهيم بن المنذر نا محمد بن طلحة التيمي عن
موسى بن محمد بن ابراهيم التيمي عن ابيه عن ابي سلمة بن عبد الرحمن عن سلمة بن الاكوع قال
لما عدا العرنيون على لقاح النبي صلى الله عليه وسلم وطردوا الابل بعث النبي صلى الله عليه وسلم
في اثارهم خيلا من المسلمين اميرهم كرز بن جابر الفهري فلحقهم فجاء بهم فقطع ايديهم وارجلهم
وسمل اعينهم ه كرز التيمي ذكره ابو حاتم والحضرمي وغيرهما في الصحابة ه نا محمد بن
احمد بن الحسن نا محمد بن عثمن نا يحيى بن معين نا عبد الرحمن بن مهدي ح ونا محمد بن محمد
نا المصري نا القسم بن ديبار نا اسحق بن منصور قالا عن نافع بن عمر حدثني رجل من ولد بديل بن ورقاء الخزاعي
بنت كرز عن امها كرز قال رايت رسول الله صلى الله عليه وسلم واهله الصرة يوم الحديبية وخلفه
صفان ورجلا ما بين الحلبين قال نافع رايت الناس في امارة مصعب يضربون حتى يصلوا الصفوف
نا عبد الله بن محمد نا ابن ابي عاصم نا ابن فروة نا موسى بن مسعود نا نافع بن عمر عن عبد الله
بن بديل او عن عمه عن بنت كرز عن امها لخبره ه كرز بن سامة من بني عامر وفد الى
النبي صلى الله عليه وسلم حديثه عند اولاده نا ابو عمرو بن حمدان نا محمد بن جعفر نا محمد بن يزيد
نا يحيى بن راشد ح ونا عبد الله بن محمد نا احمد بن عمرو بن الضحاك نا عمرو بن بشر ابو حفص الصوفي
نا يحيى بن راشد نا ابو حال بن المنذر نا ابي عن ابيه كرز بن سامة قال قدمت النبي صلى الله عليه
وسلم يا رسول الله العرني عامي قال اني لم ابعث لعانا وقال اللهم اهد بني عامر ثلثا ونا ابو محمد
بن حيان نا ابن ابي عاصم نا عمرو بن نصر باسناده عن كرز ان النبي صلى الله عليه وسلم عقد راية
لبني سليم حمراء ه كريم بن الحرث بن جدن زارة يعد في البصريين ذكره محمد بن اسماعيل
البخاري في الصحابة فيما حكاه عنه بعض المتاخرين ولم يخرج له شيئا ه كريم بن جزء اتى النبي
صلى الله عليه وسلم فسأله عن خشاش الارض وهو وهم وتصحيف انما هو حريث بن جزء حدث
عنه اخيه خلد بن جزء ذكره المتاخر ولم يخرج له شيئا ه كدير الضبي مختلف في صحبته
سكن الكوفة وقال المنيع كدير بن قتادة ه نا عبد الله بن جعفر نا يونس بن حبيب نا ابو داود
نا شعبة عن ابي اسحق سمعت كدير الضبي قال ابو اسحق سمعته منه من خمسين سنة وسمعت
انا من ابي اسحق منذ اربعين سنة واكثر قال ابو داود وسمعته انا من شعبة منذ خمس
او ست واربعين سنة قال اتى رجل النبي صلى الله عليه وسلم فقال يا رسول الله اخبرني بعمل
يدخلني الجنة قال قل العدل واعط الفضل قال فان لم اطق ذاك قال فاطعم الطعام وافش

السلام

السلام قال فان لم اطق ذاك قال هل لك من ابل قال نعم قال فانظر بعيرا من ابلك وسقاء وانظر اهل
بيت كانهم يشربون الماء الاغبا فاسقهم فانك لعلك لا تنفق بعيرك ولا تخرق سقاءك حتى يجب
لك الجنة ه رواه عن ابي اسحق معمر والثوري وفطر بن خليفة وزهير ويزيد بن عطاء في آخرين
كندير بن سعيد بن حيدة بن قشير القشيري ه نا عبد الله بن جعفر نا اسماعيل بن عبد الله
ح ونا سليمن بن احمد نا علي بن عبد العزيز قالا نا عمرو بن عون نا خالد بن عبد الله عن داود بن ابي هند
ح ونا الحسين بن محمد المعي بن صاعد نا اسحق بن شاهين نا خالد بن عبد الله عن داود بن
ابي هند عن العباس بن عبد الله عن ابن كندير بن سعيد عن ابيه قال حججت في الجاهلية فاذا
انا برجل يطوف بالبيت وهو يتجز ويقول رب رد الي راكبي محمد الحديث تقدم في حرف السين
فيمن اسمه سعيد ه كردوس بن عمرو وقيل برهلي روى عنه ابو وائل شقيق وذكره ابن ابي داود
والحسن بن سفين في الصحابة وخالفهما غيرهما ه نا جبيب بن الحسن نا يوسف القاضي نا عمرو بن مرزوق
نا زائدة عن منصور عن شقيق عن كردوس قال كنت اجر في الانجيل اذ كنت اقرا ان الله صيب
العبد بالامر يكرهه وانه ليصيبه ليبتليه كيف تصنع به ه رواه عمرو بن مرة عن ابي وائل نا
عمر بن احمد بن عمر نا علي بن العباس البجلي نا سهل بن محمد السختياني نا ابو جابر نا شعبة عن عمرو عن
ابي وائل عن كردوس بن عمرو قال فيما انزل الله ان الله ليبتلي العبد وهو يحبه ليسمع صوته ه نا ابو
عمرو بن حمدان نا الحسن بن سفين نا احمد بن سيان نا ابو عباد المصري ابن اخت حماد بن سلمة
نا المفضل بن فضالة القتباني عن عيسى بن ابراهيم القرشي عن سلمة بن سليمن الجزري عن مروان
بن سالم عن ابن كردوس عن ابيه قال قال رسول الله صلى الله عليه وسلم من احب ليلتي القدر وليلة
النصف من شعبان لم يمت قلبه يوم تموت القلوب ه كهيل الازدي غير منسوب ذكره الحسن
بن سفين في الوحدان ه نا ابو عمرو بن حمدان نا الحسن بن سفين نا داود بن رشيد نا عبد الملك بن
محمد ابو الاحوص عن علقمة بن عبد الله القرشي عن القسم بن محمد عن كهيل الازدي وكانت له صحبة
قال اصيب الناس يوم احد فكثرت فيهم الجراحات فاتى رجل النبي صلى الله عليه وسلم فقال ان الناس
قد كثرت فيهم الجراحات فقال انطلق فمر على الطريق فلا يمر بك جريح الا قلت بسم الله ثم تفلت
في جرحه وقلت باسم الله تفلة الحبيب من كل صداع وحجر بليد اللهم اشف انه لا شافي الا انت
قال كهيل فانه لا يمر بي جريح الا برئ ه كشير الجهني راى النبي صلى الله عليه وسلم ذكره بعض المتاخرين
وقال روى حديثه ابو اقدي عن عبد العزيز بن عمران عن واقد بن عبد الله ان كان محفوظا
ولم يزد عليه ه كبيشة بن هوذة اخو غالب بن شروس اتى النبي صلى الله عليه وسلم وكتب
له كتابا ه نا محمد نا عمر بن الحسن بن مالك الاشناني نا المنذر بن محمد حدثني ابي نا حسين بن محمد بن ابي علي

الازدي نا سيف بن عمر عن عبد الله بن شبرمة عن عياد بن لقيط السدوسي عن كبيشة بن
هودة اخي بني الحرث بن شروس انه لقي النبي صلى الله عليه وسلم وبايعه وكتب له كتابا له
عندي بمدينة ابن شبرمة كركرة قد ذكره نا ابو عمر بن محمد بن السري بن سهل
نا محمد بن ابي بكر ابن عدي نا سويد بن سعيد نا مسلم بن خالد الزنجي عن عمر بن حبيب عن عمرو بن
دينار عن سالم بن ابي الجعد عن عبد الله بن عمرو قال كان علي نقل النبي صلى الله عليه وسلم رجل
يقال له كركرة فمات فقال النبي صلى الله عليه وسلم انه لفي النار فطلبوا فوجدوا عباءة
غلها باب اللام لقيط بن الربيع وهو ابو العاص بن الربيع بن عبد
العزى بن عبد شمس بن عبد مناف امه هالة اخت خديجة بنت خويلد بن اسد بن
عبد العزى بن قصي خطب النبي صلى الله عليه وسلم عليه ابنته زينب اسلم وهاجر اتى عليه النبي
صلى الله عليه وسلم وقال انه حدثني وصدقني ووعدني فوفى لي رد عليه النبي صلى الله عليه
وسلم ابنته بعد اسلامه بالنكاح الاول كان يقال له حجر والبطحاء مختلف في اسمه فقيل
لقيط وقيل مهشم وقيل القسم وقيل ياسر روي عنه عبد الله بن عباس وعبد الله بن عمرو
نا سليمن بن احمد نا اسحق بن ابراهيم عن عبد الرزاق عن ابراهيم بن محمد عن داود بن
الحصين عن عكرمة عن ابن عباس قال اسلمت زينب بنت النبي صلى الله عليه وسلم وزوجها
ابو العاص مشرك ثم اسلم بعد ذلك فاقرها النبي صلى الله عليه وسلم على نكاحهما رواه ابن اسحق
عن داود نا ابو عمرو بن حمدان نا الحسن بن سفين نا ابن ابي شيبة نا يزيد بن هرون عن
محمد بن اسحق عن داود بن الحصين عن عكرمة عن ابن عباس ان رسول الله صلى الله عليه وسلم
رد زينب ابنته الى ابي العاص بعد سنتين بالمهر الاول ورواه الحجاج بن ارطاة عن
عمرو بن شعيب عن ابيه عن جده ان رسول الله صلى الله عليه وسلم رد ابنته على ابي العاص بعد
حديد ونكاح جديد لقيط بن عامر بن المنتفق بن عامر بن عقيل ابو رزين العقيلي
له صحبة ووفادة كان النبي صلى الله عليه وسلم يكره المسائل فاذا سالم ابو رزين اعجبه اكثر ما يأتي
مسائل سال عنها النبي صلى الله عليه وسلم في التوحيد والاصول نا ابو بكر بن خلاد نا الحارث بن
ابي اسامة نا عفان ح ونا عبد الله بن جعفر نا يونس بن حبيب نا ابو داود ح ونا محمد بن
اسحق نا ابراهيم بن سعدان نا بكر بن بكار ح ونا فاروق نا ابو مسلم الكشي نا سليمن بن حرب
قالوا نا شعبة اخبرني النعمن بن سالم عن عمرو بن العاص اوس الثقفي عن ابي رزين العقيلي
قال قلت يا رسول الله ان ابي شيخ كبير لا يستطيع الحج والعمرة والظعن قال حج عن ابيك واعتمر نا
جعفر رواه محمد بن اسحق وكيع عن شعبة حدثناه سليمن نا عمرو بن اسحق بن ابراهيم بن العلاء

نا

حرف اللام

نا محمد بن اسماعيل بن عياش حدثني ابي عن محمد بن اسحق عن شعبة عن النعمن بن سالم عن عمرو بن اوس
عن ابي رزين قال قلت يا رسول الله ان ابي شيخ كبير لا يستطيع الحج والعمرة والظعن قال حج عن ابيك
واعتمر نا جعفر بن محمد بن عمرو نا ابو حصين نا يحيى الحماني نا وكيع نا شعبة نحوه نا فاروق
الخطابي نا ابو مسلم الكشي نا حجاج بن نصير نا شعبة عن يعلى بن عطاء سمعت وكيع بن عدس
يحدث عن عمه ابن رزين العقيلي ان رسول الله صلى الله عليه وسلم قال مثل المومن كمثل النخلة
لا تاكل الا طيبا ولا تضع الا طيبا رواه ابن ابي عدي وحرمي وعبد الملك بن الصباح
عن شعبة بمثله نا عبد الله بن جعفر نا يونس بن حبيب نا ابو داود نا شعبة عن علي بن
عطاء سمعت وكيع بن عدس يحدث عن عمه ابن رزين العقيلي ان النبي صلى الله عليه وسلم
وقال رويا المومن جزء من اربعين جزءا من النبوة وهي على رجل طاير معلقة ما لم يحدث
بها فاذا حدث بها سقطت واحسبه قال فلا يحدث بها الا حبيب او لبيب رواه وهب بن جرير
وحماد بن سلمة وغيرهما عن يعلى نحوه لقيط بن صبرة ابو عاصم روى عنه ابنه عاصم
سكن مكة وقيل انه كان من بني المنتفق من بني عقيل نا سليمن بن احمد نا اسحق بن ابراهيم اخبرنا
عبد الرزاق اخبرنا ابن جريج اخبرني اسماعيل بن كثير عن عاصم بن لقيط بن صبرة عن ابيه
قال انطلقت انا وصاحب لي حتى انتهينا الى رسول الله صلى الله عليه وسلم فلم نجده فاطعمتنا
عايشة تمرا وعصدت له عصيدة اذ جاء النبي صلى الله عليه وسلم يتقلع فقال هل اطعمتم
من شيء قلنا نعم فبينا نحن على ذلك دفع الراعي الغنم الى المراح على يده سخلة فقال هل ولدت
قال نعم قال فاذبح شاة ثم اقبل علينا بوجهه وقال لا تحسبن ولا تقل لا تحسبن انما ذبحنا الشاة
من اجلكما لا ترفعان عنه عصاكما ادبا ولد الراعي بهمة امر فذبح شاة قال قلت يا رسول
الله اخبرني عن الوضوء قال اذا توضأت فاسبغ وخلل الاصابع واذا استنثرت فابلغ الا
ان تكون صايما قال قلت يا رسول الله ان لي امراة فذكر من طول لسانها وبذائها قال طلقها
قال قلت يا رسول الله انها ذات صحبة وولد قال فمسكها وامرها فان يك فيها خير فستفعل
ولا تضرب ظعينتك ضربك امتك رواه الثوري وقرة بن خالد ويحيى بن سليم عن اسماعيل
بن كثير نحوه لقيط بن ارطاة السكوني عداده في الشاميين نا محمد بن الحسين النطنزي
نا عمر بن احمد بن سنان نا هشام بن عمار نا مسلمة بن علي الخشني نا نصر بن علقمة عن اخيه
عن ابن عايذ عن لقيط بن ارطاة السكوني ان رجلا قال ان لنا جارا يشرب الخمر ويأتي
القبيح فارفع امره الى السلطان قال اني قتلت تسعة وتسعين نفسا مع رسول الله صلى الله
عليه وسلم ما احب اني قتلت مثلهم واني كنت قناع مسلم نا سليمن بن احمد نا عمرو بن اسحق

بن ابراهيم بن زبريق نا ابو علقمة نصر بن حزنة ان اباه حدثه عن نصر بن علقمة عن اخيه محفوظ
بن علقمة عن عبد الرحمن بن عايذ قال قال لقيط بن اطاة السكوني اتيت النبي صلى الله عليه
وسلم ورجلاي معوجتان لامتسان الارض فدعا لي فمشيت على الارض ه لقيط بن عدي
اللخمي جد سويد بن حيان له ذكر في الصحابة روى عنه سويد ولا يعرف له مسند عداده في المصريين
قاله ابو سعيد بن عبد الاعلى ه لبيد بن ربيعة بن عامر بن مالك الشاعر حكت عنه عايشة
وترحمت عليه وصدقه النبي صلى الله عليه وسلم في بيت قاله ه قال مالك بن انس عاش لبيد مايه
وستين سنة ه نا فاروق الخطابي وحبيب بن الحسن قالا نا ابو مسلم الكشي نا عمرو بن مرزوق
نا شعبة عن عبد الملك بن عمير عن ابي سلمة عن ابي هريرة قال قال رسول الله صلى الله عليه وسلم
ان اصدق كلمة قالها الشاعر كلمة لبيد لبيد الا كل شيء ما خلا الله باطل وكاد امية ان يسلم
نا ابو بكر بن خالد نا الحوت بن ابي اسامة نا محمد بن عبد الله بن كناسة نا هشام بن عروة عن ابيه
قال قالت عايشة رحم الله لبيدا قال ذهب الذين يعاش في اكنافهم وبقيت في نسل جعل الاجرب
قال فكان ابي يقول رحم الله عايشة وكيف لو ادركت زماننا هذا ه رواه الزبيدي وغيره
عن الزهري عن عروة نحوه ه لبيد بن سهل الانصاري له ذكر في حديث قتادة بن النعمان
في قصة ابي ابيرق لما سوا سرقة لبيد فانزل الله فيه ومن يكسب خطيئة او اثما ثم يرم
به بريا فبراه الله حتى تقولت عليه بنو ابيرق ه نا محمد بن علي بن عاصم نا القسم بن اسماعيل نا الحسن
بن احمد بن ابي شعيب نا محمد بن سلمة نا محمد بن اسحق عن عاصم بن عمر بن قتادة عن ابيه عن جده
قتادة بن النعمان قال كان اهل بيت منا فقال لهم بنو ابيرق شير وشير ومبشر وكان بشير رجلا
منافقا يقول الشعر يهجو به اصحاب رسول الله صلى الله عليه وسلم ثم ينحله بعض العرب فاذا
رفاعة بن زيد حملا من الله مكفهرا في مشربة له وفي المشربة سلاح له درعان وسيفان
وما يصلحها فهدم عليه من تحت الليل فنقبت المشربة واخذ الطعام والسلاح فقالت بنو
ابيرق والله ما نرى صاحبكم الا لبيد بن سهل رجل منا له صلاح واسلام فلما سمع ذلك لبيد اخترط
سيفه وقال انا اسرق والله لا ما فطنكم هذا السيف او لتبينن هذه السرقة قالوا اليك عنا ايها
الرجل فوالله ما انت بصاحبها حتى انزل الله الايات انا انزلنا اليك الكتاب بالحق لتحكم بين
الناس بما اراك الله ولا تكن للخائنين خصيما ومن يكسب خطيئة او اثما ثم يرم به بريا فقد احتمل بهتانا واثما مبينا
قولهم لبيد ه لبيد بن لبا الاسدي حديثه عند ابي اسطين حدث عنه ابو بلج جابر بن
بلج التميمي ه نا احمد بن جعفر بن سلم نا محمد بن يوسف التركي ونا محمد بن جعفر بن الليث نا اسلم
بن سهل الواسطي قالا نا محمد بن حرب نا محمد بن يزيد الواسطي عن ابي بلج قال رايت ابي بن لبا ولد

من اصحاب النبي صلى الله عليه وسلم عليه مطرف خز احمر وقد عبق سبق فرس له فجلد بردا له عدنيا
وحدثناه الصوري نا المنيعي نا لبدي وابو الاحوص محمد بن كيسان قالا نا محمد بن يزيد مثله
رواه ابو اسماعيل الترمذي عن محمد بن موسى الواسطي عن محمد بن يزيد عن ابي بلج جابر
بن بلج التميمي عن ابيه قال رايت ابي بن لبا وقد ايباع على قوله عن ابيه ه ورواه يزيد بن
هرون عن ابي بلج جابر بن بلج قال رايت ابي ولم يقل عن ابيه ه البجلي رابح ابو العلا سكن دمشق
روى عنه ابنه العلا وخالد اسلم وهو ابن خمسين ومات وهو ابن عشرين ومايه نا ابراهيم بن
محمد بن يحيى نا محمد بن اسحق الثقفي نا ابو هاشم السكوني نا مبشر بن اسماعيل نا عبد الرحمن بن العلا بن
اللجلاج عن ابيه عن جده قال اسلمت مع رسول الله صلى الله عليه وسلم وانا ابن خمسين سنة ومات
اللجلاج وهو ابن عشرين ومايه سنة وقال ما لاثت بطني من طعام منذ اسلمت مع رسول
الله صلى الله عليه وسلم اكل جشبا واشرب جشبا قال محمد بن اسحق كتب عن محمد بن اسماعيل البخاري
هذا الحديث وادخله في تاريخه ان رواه المعلى بن الوليد القسقاعي ومحمد بن ابي اسامة نا الثقفي عن
مبشر مثله ه نا سليمن بن احمد نا علي بن عبد العزيز نا عمري بن حفص القسملي نا محمد بن عبد الرحمن بن
علاثة نا عبد العزيز بن عمر بن عبد العزيز ان خالد بن اللجلاج حدثه ان ابا اللجلاج اخبره انه كان
قاعدا في السوق فمرت امراة تحمل صبيا فتاذاه الناس وترت نفسها فانتهيت الى النبي صلى الله عليه
وسلم وهو يقول من ابو هذا معك فسكتت فقال شاب معها انا ابوه يا رسول الله فاقبل عليها فقال
من ابو هذا معك فسكتت فقال اتقي الله يا رسول الله انه لمدية السن حديثة عهد بجزر وليست
تكلمك وانا ابوه يا رسول الله فنظر النبي صلى الله عليه وسلم الى بعض اصحابه كانه سمع عنه فقال لما اعلم
الا خيرا ونحوا فقال له النبي صلى الله عليه وسلم احصنت قال نعم فامر به النبي صلى الله عليه وسلم ان
يرجم فمر بجنابه فخفر نا الرجم امكانا ثم يتناول بالحجارة حتى هدا ثم انصرف فاتى مجالس اصحابه فجلس
كذلك اذ جاء شيخ يسال عن الرجوم فقمنا اليه واخذنا بثيابه فانطلقنا به الى النبي صلى الله عليه
وسلم فقلنا يا رسول الله هذا يسال عن الحديث فقال رسول الله صلى الله عليه وسلم اطيب
عند الله من دم المسك فانصرف فتبع الشيخ فاذا هو ابوه فانتهينا اليه فاغتسل وغسله وحنطه
وكفنه قال وما ادري قال اصلي عليه ام لا ه غريب من حديث عبد العزيز تفرد به ابن علاثة
ورواه القسم بن يزيد الجرمي والوليد بن مسلم وصدقة بن خالد عن محمد بن عبد الله الشعيثي
عن مسلمة بن عبد الله الجهني عن خالد بن اللجلاج عن ابيه نحوه ه حدثنا ابو عمرو بن حمدان
نا الحسن بن سفين نا محمد بن عبد الله بن عمار نا القسم بن يزيد الجرمي نا محمد بن عبد الله الشعيثي
عن مسلمة به ه نا ابراهيم بن احمد القرمي نا ابو عمران الجوني نا هشام بن عمار نا صدقة بن خالد نا

محمد بن عبد الله عن مسلمة به ه و نا فاروق نا ابو مسلم نا سليمن بن احمد نا الوليد بن مسلم نا محمد بن عبد الله
نا مسلمة به ه الجهني رجل حكيم السلمي اخو جحاف بن حكيم السلمي سمعه بعض المتاخرين بالجلاح وقال عداده
في الجزريين ه نا سليمن بن احمد نا احمد بن عبد الرحمن بن عقال الحراني نا ابو جعفر النفيلي نا ابو
الملیح الرقي نا محمد بن خالد السلمي عن ابيه عن جده وكانت له صحبة قال سمعت رسول الله صلى الله
عليه وسلم يقول ان العبد اذا استبقت له من الله منزلة لم يبلغها بعمله ابتلاه الله في جسده
او ماله او في ولده ثم صبره على ذلك حتى يبلغه المنزلة التي سبقت له من الله عز وجل ه حدثنا
عبد الله بن محمد نا ابن ابي عاصم نا سلمة بن شبيب نا عبد الله بن جعفر نا ابو الملیح عن محمد بن
خالد السلمي عن ابيه عن جده وكانت له صحبة قال سمعت رسول الله صلى الله عليه وسلم يقول مثله
لبيبة الانصاري ابو عبد الرحمن ذكره بعض المتاخرين واخرج له هذا الحديث وغيره وقيل
ابو لبيبة وقيل يحيى بن عبد الرحمن بن محمد بن لبيبة ه نا علي بن احمد بن علي القدري نا الحسن بن
الفرج الغزي نا هشام بن عمار نا حاتم بن اسماعيل نا يحيى بن عبد الرحمن بن لبيبة عن ابيه عن جده
قال قال رسول الله صلى الله عليه وسلم من اطاق صيام ثلثة ايام متتابعات فقد وجب عليه صيام
رمضان ه ورواه يحيى العلا قال عن ابيه عن جده حدثنا ابو بكر الطلحي نا الحسين بن جعفر
الفتات نا جارية ليحيى بن العلا عن يحيى بن عبد الرحمن بن لبيبة عن ابيه عن جده قال قال
رسول الله صلى الله عليه وسلم اذا اطاق الغلام صوم ثلثة ايام وجب عليه صيام رمضان ه
نا سليمن بن احمد نا القسم بن عباد نا اسحق بن مهلول نا ابن ابي فديك عن يحيى بن عبد الرحمن بن
لبيبة عن ابيه ان رسول الله صلى الله عليه وسلم كان اذا اتي فكيف اذا جيناك من كل امة بشهيد وجئنا بك
الاية وقال بادب هذا من انا بين ظهريه فكيف بمن ام ه لبدة بن كعب ابو بريس يعد في
البصريين ذكره بعض المتاخرين وزعم انه ادرك النبي صلى الله عليه وسلم واكل اللحم في الجاهلية ه
حدثنا عن احمد بن محمد بن عثمن الامام بمصر عن ابي الطاهر احمد بن محمد بن ابي عبيد الله وظن
اني سمعت منه ايضا حدثني قال نا الحسن بن سليمن قطيطة نا طلق بن الشمر نا يحيى بن
ايوب عن عمرو بن الحارث عن مجمع بن كعب عن ابي بريس لبدة بن كعب قال حججت في الجاهلية
حجة ثم حجة الثانية وبعث النبي صلى الله عليه وسلم وما رايت شيا احلى من اللحم اكلته في
الجاهلية وصليت خلف عمر بن الخطاب فقرا سورة الحج وسجد فيها سجدتين ه المسير
بن سلمى عداده في اعراب البصرة روى عن شعر بن جبلة ه لهيب بن مالك اللهبي قال اخرت
مع النبي صلى الله عليه وسلم فذكرت ذا الكهان ورواه عبد الله بن محمد العدوي باسناده لا يثبت ه
نسرح بن يحيى بن محمد ابن عيسى شهد فتح مصر ذكر في الصحابة ه ولا يعرف له رواية له سمية

بن

بن خيثم بن حمله له ذكر في الصحابة وشهد كوشة فتح مصر لا يعرف له رواية احال بذكره وذكر
ليشرح المحيل على ابي سعيد بن عبد الاعلى القيس بن سلمن مولى كعب بن عجرة ادرك النبي
صلى الله عليه وسلم وروى عن كعب حديثه ابو صخر عن سعد بن اسحق بن كعب عن ابيه وهو
ذكرهم المتاخر ولم يزد على ذكره عنه ولم يتكلم عليه احد من اهل المسانيد ولا التواريخ مطبوعة
المصري ذكره ابو زرعة في الصحابة ه نا ابو بكر محمد بن احمد بن محمد نا الحسن بن محمد نا ابو زرعة الرازي
نا محمد بن يحيى بن اسماعيل المصري نا ابن وهب نا عمرو ايضا يعني ابن الحارث ان الصلت بن كثير حدثه
ان محمد بن عبد الله التيمي حدثه عن لهيعة المخزومي ان النبي صلى الله عليه وسلم نام بين ماء عنده ه
بعض نسائه فراى في منامه يتلون ثم انه اسفر فلما استيقظ قالت يا رسول الله لقد رايت من بالك اليوم
ما لم اكن اراي قال ان الذي رايت مني اني رايت الصراط ضرب ابو بكر الصديق فما كاد يخلص حتى ظننت
لا يخلص ثم خلص فذلك اسفر وجهي ه نا في كتاب الزهد تقدم من اسمه في اول الكتاب بعده ه

حرف الميم

باب الميم

معاذ بن جبل الانصاري ثم الخزرجي شهد العقبة بدرا
والمشاهد امام الفقهاء وكبير العلماء بعثه النبي صلى الله عليه وسلم عاملا على اليمن وقال ثم ابو معاذ
نبيه ليصبر من دينه يكنى ابا عبد الرحمن اسلم وهو ابن ثمان عشرة سنة وهو ابن ثمان عشرة وثلث
وقيل ثلث واربع ه كان ابن مسعود يسميه امة الف مات في الطاعون طاعون عمواس
شهيدا في خلافة عمر كان من افضل شباب الانصار جمالا وحياء وبذلا وسخاء فرمي الى جبل الحل
العينين براق الثنايا جعد رجلا ارعف النبي صلى الله عليه وسلم وراءه فكان ردفه وشبهه
النبي صلى الله عليه وسلم ما شيا في مخرجه الى اليمن وهو راكب وتوفي النبي صلى الله عليه
وسلم وهو عامله على اليمن [illegible] يعتبر حديث عنه من الصحابة عمر وابنه عبد الله وابو قتادة
وعبد الله بن عمرو والمقدام [illegible] معدي كرب وعبد الرحمن بن سمرة وانس بن مالك وابو ثعلبة
الخشني وابو امامة الباهلي و[illegible] الانصاري وابو الطفيل والجلاح وحدث عنه جنادة
بن ابي امية وعبد الرحمن بن غنم وابو ادريس الخولاني وابو نجيح وجبير بن نفير ومالك بن
يخامر وزيد بن عميرة وكثير بن مرة من اهل العراق عمرو بن ميمون وابو عمرو بن الشيباني
وابو وائل وعبد الرحمن بن ابي ليلى وميمون بن ابي شبيب وابو الاسود الدئلي وعبد الله بن
الصامت والعلا بن زياد العدوي وغيرهم نا سليمن بن احمد نا محمد بن عمرو بن مالك الحراني
نا ابي ابن لهيعة عن ابي الاسود عن عروة في تسمية من شهد العقبة من الانصار من بني سلمة
معاذ بن جبل بن عمرو بن عايذ بن كعب بن اذن بن سعد بن عدي بن اسد بن سارة بن
زيد بن جشم وقد شهد بدرا نا فاروق نا زياد بن الخليل نا ابراهيم بن الهيثم نا محمد بن فليح نا موسى

بن عقبة عن ابن شهاب في تسمية من شهد العقبة وبدرا معاذ بن جبل ه نا حبيب بن الحسن نا محمد
بن يحيى نا احمد بن محمد بن ايوب نا ابراهيم بن سعد عن محمد بن اسحق في تسمية من شهد العقبة
من الانصار من الخزرج معاذ بن جبل بن عمرو بن اوس بن عايذ بن عدي بن كعب بن غنم بن
اذن بن سعد بن علي بن اسد بن ساردة بن يزيد بن جشم بن الخزرج بن تعلبة بن عمرو بن عامر
وكان من بني سلمة شهد بدرا والمشاهد كلها مات بعمواس عام الطاعون بالشام في خلافة
عمر بن الخطاب وانما ادعته بنو سلمة لانه كان اخا سهل بن الحدير بن قيس بن صخر بن خنساء بن سنان
بن عبيد بن عدي بن غنم بن كعب بن سلمة لامه كان سهل اخا لامه فادعته بنو سلمة ه نا ابو بكر
بن مالك نا عبد الله بن احمد بن حنبل نا ابي نا هشيم اخبرنا علي بن زيد عن سعيد بن المسيب
قال قبض معاذ بن جبل وهو ابن ثلث او اربع وثلثين سنة ه ونا ابو حامد بن جبلة نا محمد
بن اسحق نا محمد بن عبد الملك نا الحجاج بن منهال نا حماد عن علي بن زيد عن سعيد بن المسيب
قال رفع عيسى بن مريم وهو ابن ثلث وثلثين ومات معاذ بن جبل وهو ابن ثلث وثلثين
نا سليمن بن احمد نا احمد بن حماد بن زغبة نا سعيد بن ابي مريم نا يحيى بن ايوب عن يحيى بن
سعيد قال توفي معاذ بن جبل وهو ابن ثمان وعشرين سنة في الذي يقع في سنة يقول
اثنين وثلثين سنة ه وروى عمارة بن غزية عن يحيى بن سعيد مثل ثمان وعشرين وكذلك
قال مالك بن انس ه نا عبد الله بن محمد نا ابن ابي عاصم نا دحيم نا ضمرة عن ابن عطاء عن ابيه قال
اسلم معاذ بن جبل وهو ابن ثمان عشرة سنة ه نا ابن حامد بن جبلة نا ابو العباس الثقفي
نا يعقوب الدورقي نا عبد الله بن يزيد المقرئ عن سعيد بن ابي ايوب سمعت عطاء بن حنين
يقول اسلم معاذ بن جبل وهو ابن ثمان عشرة ه نا ابراهيم بن عبد الله نا محمد بن اسحق نا قتيبة
نا الليث عن معاوية بن صالح عن ربيعة بن يزيد عن ابي ادريس عن يزيد بن عميرة قال قلت
لمعاذ بن جبل يا ابا عبد الرحمن ه نا عبد الله بن جعفر نا يونس بن حبيب نا ابو داود نا شعبة عن علي
بن عطاء عن ابي بردة بن عبد الرحمن عن ابي ادريس الخولاني قال دخلت المسجد فاذا فيه نحو من عشرين
من اصحاب النبي صلى الله عليه وسلم واذا القوم رجل ادعج العينين اغر الثنايا اذا اختلفوا في شيء قال
قولا انتهوا الى قوله فسألت عنه فاذا هو معاذ بن جبل ه نا ابو بكر بن خلاد نا الحارث بن ابي اسامة
نا كثير بن هشام نا جعفر بن برقان نا حبيب بن ابي مرزوق عن عطاء بن ابي رباح عن ابي مسلم الخولاني
قال دخلت مسجد حمص فاذا فيه نحو من ثلثين كهلا من اصحاب النبي صلى الله عليه وسلم فاذا فيهم شاب
اكحل العينين براق الثنايا لا يتكلم ساكت فاذا امترى القوم في شيء اقبلوا عليه فسألوه فقلت من هذا
قالوا معاذ بن جبل ه نا احمد بن محمد بن سنان نا ابو العباس الاصم نا ابو كريب نا ابن المبارك عن معمر عن الزهري

عن

عن عبد الرحمن بن كعب بن مالك قال كان معاذ بن جبل شابا جميلا سمحا من افضل شباب
قومه ولم يكن يسئل شيئا فلم يزل يدان حتى اغرق ماله كله في الدين فاتى النبي صلى الله عليه
وسلم غرماؤه فكلموه فلو ترك لاحد من اجل احد لترك لمعاذ رسول الله صلى الله عليه وسلم
نا محمد بن احمد بن الحسن نا محمد بن عثمن بن ابي شيبة نا ابي نا وكيع عن موسى بن علي بن رباح عن
ابيه قال خطب عمر الناس بالجابية فقال من احب ان يسأل عن الفقه فليأت معاذ بن جبل ه
نا محمد بن احمد نا محمد بن عثمن نا سعيد بن عمرو نا حاتم بن اسماعيل عن اسامة بن زيد عن
صفوان بن سليم قال لم يكن يفتي في مسجد رسول الله صلى الله عليه وسلم غير هؤلاء عمر وعلي
ومعاذ وابو موسى ه نا محمد بن احمد نا محمد بن عفن نا ابي عمي قالا نا محمد بن بشر نا زكريا بن ابي
فراس عن علي بن مسروق قال كنا عند عبد الله بن مسعود فقال كان معاذ بن جبل امة قانتا
لله كما نشبه معاذا بابراهيم عليه السلام ه نا عبد الله بن محمد نا ابو بكر بن ابي عاصم نا يعقوب بن
كعب نا مخرمة عن يحيى بن ابي عمرو السيباني عن ابي الخير قال قال عمر بن الخطاب لو ادركت معاذ
بن جبل ثم وليته ثم لقيت ربي عز وجل فقال من استخلفت على امة محمد قلت سمعت عبدك
ونبيك عليه السلام يقول يأتي بين يدي العلماء برتوة ه نا سليمن بن احمد نا ابن زنبرة الدمشقي
نا ابو اليمان نا صفوان بن عمرو عن راشد بن سعد عن عاصم بن حميد عن معاذ بن جبل
انه لما بعثه رسول الله صلى الله عليه وسلم الى اليمن خرج معه يوصيه ومعاذ راكب ورسول الله
صلى الله عليه وسلم يمشي تحت راحلته فلما فرغ قال يا معاذ انك عسى ان لا تلقاني بعد عامي هذا ولعلك
ان تمر بمسجدي وقبري فبكى معاذ جشعا لفراق رسول الله صلى الله عليه وسلم ه نا ابو عمرو بن حمدان
ومحمد بن محمد قالا نا الحسن بن سفين نا هدبة نا همام نا قتادة عن انس عن معاذ بن جبل قال
كنت ردف رسول الله صلى الله عليه وسلم ليس بيني وبينه الا مؤخرة الرحل فقال يا معاذ بن
جبل فقلت لبيك وسعديك يا رسول الله ثم سار ساعة فقال يا معاذ بن جبل فقلت لبيك و
سعديك فقال هل تدري ما حق الله على العباد قلت الله ورسوله اعلم قال فان حق الله على العباد
ان يعبدوه ولا يشركوا به شيئا ثم سار ساعة فقال يا معاذ بن جبل فقلت لبيك يا رسول الله
وسعديك قال هل تدري ما حق العباد على الله قلت الله ورسوله قال فان حق العباد على
الله اذا فعلوا ذلك ان لا يعذبهم ه رواه سليمن التيمي عن قتادة نحوه ورواه الاعمش عن ابي
سفين عن انس عن معاذ قال كنت ردف النبي صلى الله عليه وسلم على حمار وقال عمرو بن ميمون
عن معاذ حمار يقال له عفير وقال الاسود بن هلال عن معاذ نحوه ورواه عطاء بن
ابي رباح عن معاذ وقال حماره نا عبد الله بن محمد بن جعفر وابو احمد محمد بن احمد في جماعة

٥

قالوا نا الصلت بن الحباب نا شاذ بن فياض نا ابو قحذم عن ابي قلابة عن عبد الله بن عمر قال مر عمر معاذ
وهو يبكي فقال ما يبكيك قال بحديث سمعته من صاحب هذا القبر سمعت رسول الله صلى الله عليه
وسلم يقول ان ادنى الرياء شرك واحب العباد الى الله الاتقياء الاخفياء الذين اذا غابوا لم يفتقدوا
واذا شهدوا لم يعرفوا اولئك ائمة الهدى ومصابيح العلم ابو قحذم اسمه النضر بن معبد هو رواه
عنه ايضا كثير بن هشام وسماه نا سليمن بن احمد نا مطلب بن شعيب نا عبد الله بن صالح حدثني
الليث بن سعد عن عياش بن عباس عن زيد بن اسلم عن ابيه ان عمر خرج يوما فدخل المسجد فوجد
معاذا عند قبر النبي صلى الله عليه وسلم فقال ما يبكيك يا معاذ قال بكيني حديث سمعته من
رسول الله صلى الله عليه وسلم فسمعته يقول اليسير من الرياء شرك ومن عادى اولياء الله فقد
بارز الله بالمحاربة وان الله يحب من عباده الابرار الاتقياء الاخفياء الذين اذا غابوا لم يفتقدوا
واذا حضروا لم يعرفوا قلوبهم مصابيح الهدى ينجون من كل غبراء مظلمة رواه نافع بن يزيد عن
عياش عن عيسى عن زيد نا سليمن بن احمد نا يحيى بن ايوب نا سعيد بن ابي مريم نا نافع بن يزيد حدثني
عياش بن عباس عن عيسى بن عبد الرحمن عن زيد بن اسلم عن ابيه عن عمر انه خرج يوما الى المسجد
فوجد معاذا فذكره ورواه ابن لهيعة عن عيسى نحوه نا محمد بن علي نا ابن قتيبة نا حرملة نا ابن
وهب نا ابن لهيعة عن عيسى بن عبد الرحمن عن زيد بن اسلم عن عمر نحوه ورواه ابو سهيل بن
مالك عن ابيه عن عمر نحوه ورواه صالح بن زفر عن ربح بن حراش عن معاذ بن جبل ان عمر مر به
وهو يبكي عند قبر النبي صلى الله عليه وسلم فذكره نا محمد بن جعفر بن الهيثم نا احمد بن الخليل البرجلاني
نا عفان نا سعيد بن زيد نا عمرو بن دينار عن جابر بن عبد الله قال قال معاذ في مرضه
الذي توفي فيه لولا ان تتكلوا لحدثتكم حديثا سمعته من رسول الله صلى الله عليه وسلم قال من مات
وفي قلبه موقنا لا اله الا الله دخل الجنة ورواه همام بن ابي صفية عن عمرو بن دينار عن جابر بن
عبد الله سمعت معاذ بن جبل يقول حين حضر فقال ارفعوا علي سجف هذه القبة اني سمعت
رسول الله صلى الله عليه وسلم يقول من مات وهو يعبد الله لا يشرك به شيئا دخل الجنة رواه
محمد بن مسلم الطائفي وابن عيينة وطلحة بن عمرو عن عمرو نحوه نا ابو بكر محمد بن احمد بن يعقوب
نا احمد بن عبد الرحمن نا يزيد بن هرون اخبرنا الجريري عن ابي الورد بن ثمامة عن الحجاج
ان معاذ بن جبل حدثه ان رسول الله صلى الله عليه وسلم اتى على رجل وهو يقول اللهم
اني اسالك تمام النعمة فقال يا ابن ذوج الدري ما تمام النعمة قال يا رسول الله دعوة دعوت
بها رجوت بها الجنة فقال رسول الله صلى الله عليه وسلم تمام النعمة دخول الجنة والفوز
من النار واتى على رجل وهو يقول اللهم اني اسالك الصبر فقال له رسول الله صلى الله عليه وسلم سالت

الله البلاء فسل الله العافية واتى على رجل وهو يقول يا ذا الجلال والاكرام فقال استجيب لك فسل رواه
الثوري وبشر بن المفضل وعبد الواحد بن زياد وخالد بن عبد الله عن الجريري بمثله معاذ بن
الحرث الانصاري عقبي بدري يعرف بابن عفراء غفر آمه وهو الذي شارك معاذ بن عمرو بن الجموح
في قتل ابي جهل وهو ابن الحرث بن رفاعة بن سواد بن مالك بن غنم بن مالك بن النجار وعفراء امه
بنت عبيد بن ثعلبة بن غنم بن مالك بن النجار لها ولم معوذ حديث عند بصر بن عبد الرحمن وذكر
بعض المتاخرين انه قتل ببدر وهم فيه وقال كثير بن افلح اعتق معاذ بن عفراء الف نسمة سوى
ما ابتاع له غيري نا محمد بن اسحق نا ابراهيم بن سعدان نا بكر بن بكار نا شعبة نا سعد بن ابراهيم
عن نصر بن عبد الرحمن عن معاذ رجل من قريش انه رأى معاذ بن عفراء طاف بعد العصر
وبعد الصبح فلم يصل الركعتين فسالته فقال ان رسول الله صلى الله عليه وسلم نهى عن صلاتين
عن صلاة بعد العصر حتى تغرب الشمس وبعد الصبح حتى تطلع الشمس رواه عندر وعبد
الصمد مثله وذكر لمعاذ القرشي ورواه ابو داود سليمن بن حرب في آخرين عن شعبة ولم يذكروا لمعاذا
القرشي ومعاذ القرشي هو جد نصر بن عبد الرحمن بن معاذ كذا رواه غندر حدثنا محمد بن
احمد بن الحسن نا عبد الله بن احمد بن حنبل حدثني ابي نا محمد بن جعفر نا شعبة عن سعد بن ابراهيم عن
نصر بن عبد الرحمن عن جده معاذ القرشي انه طاف بالبيت مع معاذ بن عفراء بعد العصر او بعد
الصبح فذكر مثله رواه ابن المبارك عن شعبة مثله وقال عن جده معاذ رجل من قريش معاذ
بن عمرو بن الجموح الخزرجي قاتل ابي جهل عقبي بدري شهد النبي صلى الله عليه وسلم قال فيه ابن
معاذ بن عمرو روى عنه ابن عباس عاش الى زمن عثمن نا حبيب بن الحسن نا محمد بن يحيى نا احمد
بن محمد نا ابراهيم بن سعد عن ابن اسحق في تسمية من شهد العقبة من الخزرج من بني حرام
بن كعب بن سلمة بن معاذ بن عمرو بن الجموح بن زيد بن حرام وشهد بدرا نا يوسف بن
يعقوب البصري والحسن بن سعيد بن جعفر قالا نا الحسن بن المثنى نا الفضل بن مسيل نا يوسف
بن الماجشون نا الصلت بن ابراهيم بن عبد الرحمن بن عوف عن ابيه عن جده عبد الرحمن بن
عوف قال بينا انا واقف في الصف يوم بدر نظرت عن يميني وعن شمالي فاذا انا بغلامين
من الانصار حديثة اسنانهما فتمنيت ان اكون اضلع منهما معرفتي احدهما فقال يا عم هل
تعرف ابا جهل قلت نعم وما حاجتك يا ابن اخي قال اخبرت انه يسب رسول الله صلى الله عليه
وسلم والذي نفسي بيده لئن رأيته لا يفارق سوادي سواده حتى يموت الاعجل منا فغمزني
الاخر فقال مثلها فلم البث ان نظرت الى ابي جهل يجول في الناس قال فقلت الا تريان الى هذا صاحبكما
الذي تسالاني عنه فابتدراه بسيفيهما فضربا به حتى قتلاه ثم انصرفا الى رسول الله صلى الله عليه

فاخبراه فقال ايكما قتله فقال كل واحد منهما انا قتلته قال هل مسحتما سيفيكما قالا لا فنظر في
سيفيهما فقال كلاكما قتله وقضى بسلبه لمعاذ بن عمرو بن الجموح وهو ابن عفرا
ومعاذ بن عمرو بن الجموح ٥ نا حبيب بن الحسن نا محمد بن يحيى نا احمد بن محمد بن ايوب
نا ابراهيم بن سعد عن محمد بن اسحق عن ثور عن عكرمة عن ابن عباس وعبد الله بن ابي بكر
ايضا قد حدثني ذلك قال قال معاذ بن عمرو بن الجموح اخو بني سلمة سمعت القوم وانا في
مثل الهرجة وهم يقولون ابا الحكم لا يخلص اليه قال فلما سمعتها جعلته من شاني فصمدت
نحوه فلما امكنني حملت عليه فضربته بنصف ساقه فوالله ما
شبهتها حين طاحت الا النواة حين تطيح من تحت مرضخة النوى حين يصرف بها
قال وضربني ابنه عكرمة على عاتقي فطرح يدي فتعلقت بجلدة من جنبي واجهضني
القتال عنه ولقد قاتلت عامة يومي واني لاسحبها من خلفي فلما اذتني وضعت عليها
قدمي ثم تطيبت بها نفسي حتى طرحتها قال ثم عاش بعد ذلك حتى كان زمن عثمان ثم مر معوذ
بن عفرا ابن جهل وهو عقير فضربه حتى اثبته فتركه وبه رمق وقاتل معوذ حتى
قتل فمر عبد الله بن مسعود بابي جهل حين امر به رسول الله صلى الله عليه وسلم
ان يلتمس في القتلى وقد قال لهم رسول الله صلى الله عليه وسلم فيما بلغني انظروا ان خفي
عليكم في القتلى الى تر جح في ركبته فاني ازدحمت انا وهو على مأدبة تعمد الله بن
جدعان وتحن غلمان وكنت اسن منه بيسير فدفعته فوقع على ركبتي فجحش
في احديهما لحثامه ان زل اثره به بعد قال عبد الله بن مسعود فوجدته به رمق
فعرفته فوضعت رجلي على عنقه قال وقد كان ضربني مرة بمكة فاذاني ولكزني
ثم قلت هل اخزاك الله يا عدو الله قال بماذا اخزاني اعمد من رجل قتلتموه اخبرني
لمن الدبرة اليوم فقلت لله ولرسوله قال ابن اسحق وزعم رجال من بني مخزوم ان ابن مسعود
كان يقول قال لي لقد ارتقيت يا رويعي الغنم مرتقى صعبا ثم خزرت راسه ثم جئت به
الى رسول الله صلى الله عليه وسلم فقلت هذا راس عدو الله ابو جهل فقال رسول الله صلى
الله عليه وسلم الله الذي لا اله الا هو كانت يميني رسول الله صلى الله عليه وسلم قال قلت نعم
الله الذي لا اله غيره ثم القيت راسه بين يدي رسول الله صلى الله عليه وسلم رواه يونس بن
بكير عن محمد بن اسحق قال حدثني عبد الله بن ابي بكر او غيره عن عكرمة عن ابن عباس ورواه
ابن ادريس وجرير بن حازم عن ابن اسحق عن عبد الله بن ابي بكر ورجل اخر عن عكرمة
عن ابن عباس ٥ معاذ ابو زهير الثقفي روى عنه ابنه ابو بكر سماه البخاري ومسلم بن

الحجاج معاذ وقيل معاذ بن ربيع ٥ نا عبد الله بن جعفر نا اسماعيل بن عبد الله نا هشام بن عبد الملك
وسعيد بن ابي مريم قالا نا نافع بن عمر عن امية بن صفوان عن ابي بكر بن ابي زهير الثقفي عن ابيه
سمعت رسول الله صلى الله عليه وسلم وخطبنا بالبناوة من الطائف فقال توشكون ان تعرفوا
اهل الجنة من اهل النار وخياركم من شراركم قالوا بم يا رسول الله قال بالثناء الحسن والثناء
السيء انتم شهداء الله بعضكم على بعض ٥ رواه عبد الله بن المبارك ويزيد بن هرون وشريح بن
النعمان في اخرين عن نافع عن ابن عمر نحوه ٥ معاذ بن انس الجهني حديثه عند ابنه سهل
نا ابو بكر بن خلاد نا الحارث بن ابي اسامة نا ابو عبد الرحمن المقرئ نا سعيد بن ابي ايوب عن
ابي مرحوم عبد الرحمن بن ميمون عن سهل بن معاذ بن انس الجهني عن ابيه ان رسول الله صلى الله
عليه وسلم قال من ترك اللباس وهو يقدر عليه تواضعا لله دعاه الله يوم القيامة على رؤس الخلائق
حتى يخيره من حلل الايمان يلبس ايها شاء ٥ معاذ بن ماعص وقيل ابن ناعص بن قيس بن خلدة
الانصاري ثم المخزومي شهد بدرا نا وفاة زياد بن الطيل نا ابراهيم بن المنذر نا محمد بن فليح نا موسى
بن عقبة عن ابن شهاب في تسمية من شهد بدرا من الانصار من الخزرج من بني زريق معاذ بن
ماعص بن قيس بن خلدة نا حبيب نا محمد بن يحيى نا احمد بن محمد نا ابراهيم بن سعد عن محمد بن
اسحق في تسمية من شهد بدرا من الانصار من الخزرج من بني خلدة بن عامر بن زريق معاذ بن ماعص
بن قيس بن خلدة ٥ معاذ القاري قيل انه ابو حليمة القاري الانصاري نسكن المدينة توفي
قيل زيد بن ثابت روى عنه عمران بن ابي انس ونافع مولى ابن عمر والقبري وقيل هو معاذ بن
الحرث بن سواد بن مالك بن غنم القاري حدثناه عن ابي بكر البزار نا عمرو بن مالك الراسبي نا فضيل
بن سليمن نا ربيعة بن عثمن حدثني عمران بن ابي انس قال سمعت معاذ بن الحارث يقول سمعت
رسول الله صلى الله عليه وسلم يقول منبري على ترعة من ترع الجنة ٥ رواه ابراهيم بن ابي يحيى
عن ربيعة حدثناه الحسن بن علان نا عبد الوهاب بن عصام بن المكي نا ابي نا يحيى بن عبد الله
المسلي نا ابراهيم بن ابي يحيى عن ربيعة عن عمران بن ابي انس عن معاذ القاري انه سمع النبي صلى
الله عليه وسلم يقول منبري على ترعة من ترع الجنة ٥ معاذ بن سعد او سعد بن
معاذ الانصاري ذكره مالك في الموطا في الشك على الشك لخروجه بعض المتاخرين هذا الحديث وهو
في الصحابة نا ابو محمد بن حيان نا الفضل بن العباس نا يحيى بن بكير نا مالك بن انس عن نافع
عن رجل من الانصار عن معاذ بن سعد او سعد بن معاذ انه اخبره ان جارية لكعب بن
مالك كانت ترعى غنما له بسلع فاصيبت شاة منها فادركتها فذبحتها بحجر فسئل رسول الله صلى
الله عليه وسلم عن ذلك فقال لا باس بها فكلوها ٥ معاذ بن عثمن بن معاذ النيتي من رهط

محمد بن ابراهيم بن الحرث التيمي ذكر بعض المتاخرين ان له ذكرا في حديث ان صح ه من اسمه مالك
مالك بن التيهان ابو الهيثم الانصاري عقبي بدري شهد العقبة الاولى والثانية وهو
اول من بايع العقبة على الاسلام وهو نقيب القوم وخطيبهم صاحب الضيافة اضاف النبي
صلى الله عليه وسلم وابا بكر وعمر روى عنه ابو هريرة وابن عباس وابن عمر سكن المدينة حتى توفي
بها في خلافة عمر سنة عشرين وقيل استشهد بصفين ثم يعقب ه نا ابو بكر محمد بن جعفر بن
الهيثم نا محمد بن احمد بن ابي العوام حدثني ابي نا محمد بن ابراهيم بن بشار عن ابي اسحق السبيعي
وعن عبد الملك بن عمير عن عبد الله بن عمر عن عقيل بن ابي طالب وعن محمد بن عبد الله بن
ابي الزهري قالوا لما اشتد المشركون على النبي صلى الله عليه وسلم قالوا لعمه العباس يا عم ان الله
تاسر دينه بقوم يهون عليهم ذمة قريش غير ان ذات الله وذكر حين امر الله ان يعلن الا عولقي الست
النفر الخزرجيين والاوس اسعد بن زرارة وابا الهيثم بن التيهان وذكرهم فلما بايعوه واحدا واثنين
على البيعة والنصرة واشترط لهم الرضوان والجنة اقبل ابو الهيثم بن التيهان على اصحابه فقال
الستم تعلمون ان هذا رسول الله اليكم فقد آمنتم به وصدقتموه قالوا بلى قال الا وانتم تعلمون
انه في بلد الله لقوم ومسقط راسه ومولده وعشيرته قالوا بلى قال فان كنتم خذلتموه وسلمتموه
يوما من الدهر لبلد نزل بكم فانه لا يزال في ذات الله ما لكم عند الله من الثواب خير من انفسكم واموالكم
عن الانفس والاموال والاولاد في ذات الله فما لكم عند الله من الثواب خير من انفسكم واموالكم
واولادكم فاجاب القوم جميعا لا بل نحن معه بالوفاء والصدق ثم اقبل على النبي صلى الله عليه وسلم
فقال يا رسول الله لعلك اذا ظهرت بنا الناس فيك وقطعنا ما بيننا وبينهم من الحبال والحلف والاحلام
وحملتنا الحرب على سيوفنا وكشفت عن قناعها لحقت ببلدك وتركتنا وقد حاربنا الناس
فيك فتبسم رسول الله صلى الله عليه وسلم قال الدم الدم الهدم الهدم فقال عبد الله بن رواحة مثل
مثلنا يا ابا الهيثم حتى نبايع رسول الله صلى الله عليه وسلم فسبقهم الى بيعته فقال ابايعك يا رسول
الله على ما بايع عليه الاثنا عشر نقيبا من بني اسرائيل موسى بن عمران عليه السلام ه نا فاروق بن
عبد الكبير الخطابي نا زياد بن الخليل نا ابراهيم بن المنذر نا محمد بن فليح نا موسى بن عقبة عن ابن
شهاب الزهري في تسمية النفر الست من الانصار الذين شهدوا اللوم وكانوا من اسباب
الحرب فصدقوا رسول الله صلى الله عليه وسلم واتبعوه ابو الهيثم بن التيهان قال ابو الهيثم في العام
المقبل لما حضروا العقبة للبيعة انا اول من بايع فكيف يبايعك يا رسول الله قال يبايعون
على ما بايعت عليه بنو اسرائيل موسى فبايع ثم شهد بدرا واسمه مالك ه نا سليمن بن احمد نا اسحق
اخبرنا عبد الرزاق عن معمر عن حرام بن عثمن عن ابي جابر عن جابر قال النقباء كلهم من الانصار

ابو الهيثم التيهان ه نا سليمن بن احمد نا هاشم بن مرثد الطبراني نا ادم بن ابي اياس نا شيبان عن
عبد الملك بن عمير عن ابي سلمة عن ابي هريرة قال خرج رسول الله صلى الله عليه وسلم في ساعة لم يخرج
فيها ولا يلقاه فيها احد فاتاه ابو بكر فقال ما اخرجك يا ابا بكر قال خرجت الى رسول الله صلى الله عليه
وسلم والنظر في وجهه والتسليم عليه ولم يلبث ان جاء عمر فقال ما اخرجك يا عمر قال الجوع قال وانا
قد وجدت بعض الذي تجد فانطلقوا بنا الى ابي الهيثم بن التيهان الانصاري وكان رجلا كثير النخل
والشاء فذكر القصة هو رواه يونس بن عبيد عن علي بن زيد عن ابيه عن ابي هريرة قال انطلقوا بنا الى منزل
ابي الهيثم فذكر نحوه هو رواه يونس بن عبيد عن علي بن زيد عن ابن عباس انه سمع عمر بن الخطاب يقول
خرج رسول الله صلى الله عليه وسلم عند الظهيرة فوجد ابا بكر في المسجد وجاء عمر فقال ما اخرجك
قال اخرجني الذي اخرجكما فقال عمر وانا بالي منزل ابي الهيثم بن التيهان الانصاري ه ورواه عبد
الله بن عمر عن نافع عن ابن عمر ان رسول الله صلى الله عليه وسلم خرج وابو بكر وعمر فقال انطلقوا
بنا الى ابي الهيثم بن التيهان الانصاري فذكره ه نا محمد بن جعفر نا ابراهيم بن شريك نا شهاب
بن عباد نا محمد بن بشير نا داود بن ابي عبد الله اخو شقيق مولى الحسن بن علي نا عبد الرحمن
بن محمد بن زيد بن مجدعان عن جدته عن ابي الهيثم بن التيهان ان النبي صلى الله عليه وسلم
قال للستة وهو رواه عبد الملك بن عمير عن ابي سلمة عن ابي الهيثم بن مثله نا ابو بكر بن
خلاد نا محمد بن غالب نا سليمن بن داود المقري نا عبد الملك بن ابي منصور عن عبد الله بن
عمير عن ابي سلمة عن ابي الهيثم بن التيهان ان النبي صلى الله عليه وسلم لقيته فاعتنقه فقبله
والتزمه وقال رسول الله صلى الله عليه وسلم المستشار مؤتمن ه ما لك بن ربيعة ابو
اسيد الساعدي من بني ساعدة بن كعب بن الخزرج شهد بدرا توفي سنة ثلثين وله ثنتان
وتسعون سنة ه وذكر بعض المتاخرين انه توفي سنة ستين وهم وهو مالك بن ربيعة بن
البدن بن عامر بن عوف بن حارثة بن عمرو بن الخزرج بن ساعدة اصيب بصره قبل قتل
عثمن حدث عن انس بن مالك وسهل بن سعد رضي الله عنهم ه نا فاروق بن عبد الكبير
نا زياد بن الخليل نا ابراهيم بن المنذر نا محمد بن فليح نا موسى بن عقبة عن ابن شهاب في تسمية
من شهد بدرا من الانصار من الخزرج من بني ساعدة ابو اسيد مالك بن ربيعة
بن البدن ه نا حبيب بن الحسن نا محمد بن يحيى بن سليمن الرزي نا احمد بن محمد بن ايوب
نا ابراهيم بن سعد عن محمد بن اسحق في تسمية من شهد بدرا من الانصار من الخزرج من
بني ساعدة ابو اسيد واسمه مالك بن سعد بن البدن ه نا حبيب نا محمد بن يحيى نا احمد
بن محمد نا ابراهيم بن سعد عن محمد بن سعد عن محمد بن اسحق عن عبد الله بن ابي بكر

عن بعض بني ساعدة عن ابي اسيد مالك بن ربيعة وكان قد شهد بدرا قال بعدان ذهب بصري
لو كنت معكم اليوم ببدر ومعي بصري لاريتكم الشعب الذي خرجت منه للملائكة لا اشك ولا امتارى
رواه الزهري عن ابي حازم عن سهل بن سعد عن ابي اسيد ثنا عبد الله بن جعفر نا يونس بن حبيب
نا ابو داود نا شعبة عن قتادة سمعت انس بن مالك عن ابي اسيد الساعدي ان النبي صلى الله عليه
وسلم قال خير دور الانصار بنو النجار ثم بنو عبد الاشهل ثم بنو الحرث بن الخزرج ثم بني ساعدة وفي
كل دور الانصار خير رواه الاعرج عن ابي سلمة عن ابي اسيد ورواه حمزة بن ابي اسيد عن ابيه مثله
نا سليمن بن احمد نا ابو نعيم ح وثنا جبيب الحسن نا موسى بن هرون نا يحيى الحماني قالا
نا عبد الرحمن بن الغسيل حدثني العباس بن سهل وحمزة بن ابي اسيد عن ابيه قال لما التقينا
نحن والقوم يوم بدر قال لنا رسول الله صلى الله عليه وسلم لا تشبوكم فارموهم بالنبل مالك بن
صعصعة الانصاري روى عنه انس بن مالك نا ابو بكر بن خلاد نا الحارث بن ابي اسامة نا عبد
العزيز بن ابان شيبان النحوي نا قتادة عن انس بن مالك عن مالك بن صعصعة قال سمعت
رسول الله صلى الله عليه وسلم يقول لما اسري بي انتهى بي جبريل واناعلى البراق الى السماء
السادسة فاستفتح جبريل فقالوا من هذا قال محمد قالوا وقد بعث اليه قال نعم
قالوا مرحبا به ونعم المجيء جاء قال فاتيت على موسى بن عمران فسلمت عليه فقال مرحبا بالنبي الصالح
والاخ الصالح فلما جاوزته بكى فقيل له ما يبكيك قال يبكيني ان هذا بعث بعدي وهو اصغر
من يدخل من امتي الجنة ما يدخل الجنة من امتي رواه هشام وهمام وشعبة وسعيد بن
ابي عروبة وابو عمران الفطان والخليل بن مرة ومجالد بن الاشوع الاحمرين عن قتادة في نفر
من طوله ومنهم من اختصره ورواه الزهري عن انس عن ابي ذر وثابت عن انس عن ابي ذر عن النبي صلى
الله عليه وسلم من دون مالك وابي ذر ورواه عن انس مختصرا جماعة منهم سليمن التيمي
وعبد العزيز بن صهيب وعلي بن زيد وحميد الطويل وابان بن ابي عياش وشريك بن
ابي نمر وعبد الرحمن بن جبير بن نفير وعطاء الخراساني وابو عمران الجوني وعبد الواحد
البناني ويزيد بن ابي مالك وعبد الرحمن بن هاشم بن ابي وقاص مالك بن ربيعة
السلولي يكنى ابا مريم والد يزيد شهد الشجرة سكن الكوفة له غير حديث عند ابنه يزيد
ثنا عبد الله بن جعفر نا اسماعيل بن عبد الله نا مسلم بن ابراهيم ومسدد قالا نا اوس بن
عبد الله السلولي حدثني عمي يزيد بن ابي مريم عن ابيه مالك بن ربيعة قال سمعت النبي
صلى الله عليه وسلم يقول اللهم اغفر للمحلقين فقال رجل يا رسول الله وللمقصرين قال
مالك وراسي يومئذ مخلوق فما يسرني بخلق راسي يومئذ حمر النعم او سود عظام رواه

حيان بن

حيان بن يسار الكلابي حدثني يزيد بن ابي مريم انه سمع اباه ابا مريم يذكر عن النبي صلى الله عليه وسلم
انه سمع في خطبته اللهم اغفر للمحلقين قال يقولها رجل يا رسول الله وللمقصرين ثلث مرات
قال النبي صلى الله عليه وسلم وللمقصرين رواه معاذ بن معاذ وابن علية عن عبد الجبار عن
حيان نحوه ثنا ابراهيم بن محمد بن يحيى نا محمد بن المسيب نا علقمة بن المغيرة نا عبد الرحمن بن
عمرو يعني ابن جبلة نا خالد بن علقمة بن مكرم نا يزيد بن ابي مريم عن ابيه قال رايت رسول
الله صلى الله عليه وسلم توضا ومسح على خفيه وقال المسافر ثلثة ايام وللمقيم يوم وليلة
مالك بن قيس ابو صومة الانصاري ذكره في الكنى حدث يحيى بن سعيد عن محمد بن يحيى بن
حبان عن ابي صومة ذكره بعض المتاخرين عن احمد بن حنبل ان اسمه مالك بن قيس
مالك بن كعب الانصاري ذكره بعض المتاخرين وقال اختلف فيه والصواب كعب بن
مالك واخرج له هذا الحديث ثنا محمد بن المظفر نا احمد بن عمير نا ابو عامر ومحمد بن عبد الله بن
ميمون قالا نا الوليد بن مسلم حدثني مروان بن ابي الهذيل عن ابن شهاب الزهري عن عبد
الرحمن بن عبد الله بن كعب بن مالك عن عمه عبيد الله بن كعب عن ابيه كعب بن مالك ان
رسول الله صلى الله عليه وسلم لما رجع من طلب الاحزاب نزع لامته واغتسل واستخمر رواه
من حديث عبد الوهاب بن بخت عن ابيه عن الوليد عن مروان قال عن عمه مالك بن
كعب قال لما رجع النبي صلى الله عليه وسلم مثله وقال هكذا رواه ابن بخت والصواب
كعب بن مالك ورواه عمرو بن عثمن عن الوليد فقال عن عمه عبيد الله قال لما رجع ولم
يقل عن ابيه مالك بن سنان الخدري والد ابي سعيد قتل يوم احد شهيدا بلحد قتله
غراب بن سفين الكناني وهو مالك بن سنان بن ثعلبة بن عبيد بن الابجر حديثه
عند ابنه ابي سعيد وعند بعض المتاخرين في ابن الابجر قال ابن الاعرابي نا سليمن بن
احمد نا سعيد بن سعد العطار نا ابراهيم بن المنذر نا عباس بن ابي شملة عن موسى بن
يعقوب عن ابن الاسفع عن يزيد بن عبد الرحمن بن ابي سعيد عن ابيه عن جده ان ابا
مالك بن سنان لما اصيب رسول الله صلى الله عليه وسلم في وجهه حدثنا عبد الله بن محمد نا
ابن ابي عاصم نا صلت بن مسعود نا موسى بن محمد بن علي حدثتني اخي ام سعيد بنت مسعود
بن حمزة بن ابي سعيد الخدري وهو سعد بن مالك بن سنان انها سمعت ام عبد الرحمن
بنت ابي سعيد الخدري تحدث عن ابيها انه قال اصيب وجه رسول الله صلى الله عليه
وسلم يوم احد فاستقبله مالك بن سنان فمج الدم عن رسول الله صلى الله عليه وسلم
ثم ازدرده فقال رسول الله صلى الله عليه وسلم من احب ان ينظر الى من خالط دمي دمه فلينظر

للملك بن سنان ه اخبرنا حيثمة في كتابه نا خلف بن محمد الواسطي نا يعقوب بن محمد الزهري
نا عبد العزيز بن محمد الدراوردي عن ربيع بن عبد الرحمن بن ابي سعيد الخدري عن ابيه عن ابي
سعيد قال قتل ابي مالك بن سنان يوم احد فنقلته فلقينا صارخ بعثه رسول الله صلى الله
عليه وسلم ان ادفنوهم حيث ادركتم الدعوة قال فدعت ابي ه مالك بن مسعود الانصاري
من بني ساعدة شهد بدرا ه نا فاروق الخطابي نا زياد بن الخليل نا ابراهيم بن المنذر نا محمد بن فليح
نا موسى بن عقبة عن ابن شهاب في تسمية من شهد بدرا من الخزرج من بني ساعدة مالك
بن مسعود وهو الي اهل البدن ه نا حبيب بن الحسن نا محمد بن يحيى نا احمد بن محمد نا ابراهيم
بن سعد عن محمد بن اسحق في تسمية من شهد بدرا من الانصار من الخزرج من بني ساعدة مالك
بن مسعود وهو الي بني البدن ه مالك بن رافع ابن رفيع الانصاري شهد بدرا الخزرجي
نا سليمن بن احمد نا محمد بن حسان المازني نا ابو الوليد الطيالسي نا همام نا اسحق بن عبد الله
بن طلحة حدثني علي بن يحيى بن خلاد عن ابيه عن عمه رفاعة بن رافع وكان رفاعة ومالك
اخوين من اهل بدر قال بينما رسول الله صلى الله عليه وسلم جالس نظر حوله فاذا رجل يستقبل
القبلة يصلي ويركع ثم جاء فسلم على النبي صلى الله عليه وسلم وعلى القوم فقال له رسول الله صلى
الله عليه وسلم وعليك ارجع فصل فانك لم تصل الحديث ه مالك بن قدامة الانصاري
من بني غنم بن سالم بن مالك بن الاوس بن حارثة نا فاروق الخطابي نا زياد بن الخليل نا ابراهيم
بن المنذر نا محمد بن فليح نا موسى بن عقبة عن ابن شهاب في تسمية من شهد بدرا من الانصار
من الاوس من بني غنم بن السالم بن مالك بن الاوس مالك بن قدامة ه نا حبيب بن الحسن نا محمد
بن يحيى نا احمد بن محمد بن ايوب نا ابراهيم بن سعد عن محمد بن اسحق في تسمية من شهد
بدرا من الانصار من الاوس من بني غنم بن السالم بن الاوس بن حارثة بن مالك بن قدامة ه
مالك بن فضلة ابو ابي الاحوص الجشمي سكن الكوفة ه نا محمد بن جعفر بن الهيثم نا ابراهيم
بن اسحق الحربي ح ونا محمد بن احمد بن الحسن نا محمد بن عثمن بن ابي شيبة ح ونا الطبراني نا محمد
بن عبد الله الحضرمي قالوا نا احمد بن يونس نا سفين عن ابي اسحق عن ابي الاحوص عن
ابيه انه قال يا رسول الله مررت برجل فلم تضفني ولم يقرني ثم نزل بي الجزيه ام اقريه
قال بل اقره كذا رواه الثوري مختصرا ورواه عن ابي اسحق مطولا ومختصرا جماعة منهم
شعبة واسرائيل وزهير وابو الاحوص وقطر بن خليفة وجرير بن حازم وذكروا الفاظ
القرى والضيافة ه ورواه معمر وشريك والاجلح والمسعودي والحسن بن الفرات
واسماعيل بن ابي خالد وابن جريج واشعث بن سوار وعبد الحميد بن الحسن كلهم عن

ابي

ابي اسحق عن ابي الاحوص عن ابيه انه اتى النبي صلى الله عليه وسلم في نمرة له فقال هل لك من مال
ورواه عبد الملك بن عمير وسلمة بن كهيل وابو الزعراء عن ابي الاحوص عن رواية ابي اسحق ه مالك
بن الحويرث ابو سليمن الليثي سكن البصرة قدم على النبي صلى الله عليه وسلم فاقام عليه في شبة من قومه
فعلمهم الصلوة وامرهم بتعليمهم القوم اذا رجعوا اليهم حدث عنه ابو قلابة ونصر بن عاصم وسوار
المزني وابنه الحسن بن مالك بن الحويرث نا عبد الله بن جعفر نا يونس بن حبيب نا ابو داود نا
شعبة عن قتادة عن نصر بن عاصم عن مالك بن الحويرث قال كان النبي صلى الله عليه وسلم يرفع
يديه اذا افتتح الصلوة واذا ركع واذا رفع راسه من الركوع ورواه هشام وابو عوانة وسعيد
بن ابي عروبة وعبد الله بن سلمة وعمران القطان وسعيد بن بشير في اخرين عن قتادة نا محمد بن جعفر
بن محمد بن الهيثم نا جعفر بن محمد بن شاكر الصائغ نا ابو بكر بن ابي الاسود البصري نا انيس بن سوار
المزني اخو قتادة بن سوار حدثني ابي عن مالك بن الحويرث ان رسول الله صلى الله عليه وسلم
قال اذا اراد الله خلق عبد جامع انزل الله طائرا فكتب في كل عضو واعرق منها ثم اذا كان يوم السابع
جمعه الله ثم احضر كل عرق قرد دون بادم في اي صورة ما شاء ركبها مالك الرواسي نا النبي
صلى الله عليه وسلم فاستر ضاه فرضي عنه حديثه عنه ابنه عمرو بن مالك نا محمد بن محمد بن
عبد الله الحضرمي ح ونا ابو عمرو بن حمدان نا الحسن بن سفين ح ونا اسحق بن احمد نا ابراهيم بن
يوسف بن خالد قالوا نا سفين بن وكيع بن الجراح حدثني ابي عن مندي عن طارق بن علقمة بن
مندي عن عمرو بن مالك الرواسي عن ابيه انه اغار هو وقوم من بني كلاب على قوم من بني
اسد فقتلوا منهم وعشوا بالنساء فبلغ ذلك النبي صلى الله عليه وسلم فوعظ عليهم وتعهم فبلغ
ذلك مالكا فقتل يده ثم اتى رسول الله صلى الله عليه وسلم فقال يا رسول الله ارض عني رضي الله
عنك فاعرض عنه النبي صلى الله عليه وسلم ثم دار اليه فقال ارض عني رضي الله عنك فاعرض عنه
ثم اتاه الثالثة فقال ارض عني رضي الله عنك فوالله ان الرب لترضى فيرضى قال فاقبل عليه النبي صلى الله
عليه وسلم فقال تبت الى الله مما صنعت واستغفرت منه قال نعم قال اللهم تب عليه واغفر عنه
مالك بن عبد الله الخزاعي صلى خلف النبي صلى الله عليه وسلم وغزا معه روى عنه منصور بن
حيان ه نا احمد بن جعفر بن معبد نا يحيى بن مطرف نا محمد بن الفضل نا عبد الصمد بن زياد ح ونا
جعفر بن محمد بن عمرو نا ابو حصين الفاضي نا يحيى بن عبد الحميد نا عبد الصمد بن زياد ومروان
بن معوية عن منصور بن حيان عن سليمن بن بشر الخزاعي عن خاله مالك بن عبد الله قال
غزوت مع النبي صلى الله عليه وسلم فما صليت خلف امام ايسر ولا اتم صلوة من رسول الله
صلى الله عليه وسلم ه رواه يحيى بن زكريا ابن ابي زائدة عن منصور مثله ه مالك بن الخشاش

العنبري اخو عبيد وقيس نا محمد بن محمد نا محمد بن عبد الله الحضرمي نا عبيد الله بن معاذ نا ابي
ح ونا سليمن بن احمد نا معاذ بن المثنى بن معاذ نا ابي نا الحرث الحصيني حدثني نصر بن حسان
عن حصين بن ابي الحر ان ابا مالك الاشعري ونساء عبيد ابني الحصحاس اتوا النبي صلى الله عليه
وسلم فشكوا اليه اغارة رجل من بني عمهم على الناس فكتب لهم رسول الله صلى الله عليه وسلم
هذا كتاب من محمد رسول الله صلى الله عليه وسلم لمالك وعبيد وقيس بن الحصحاس انكم امنون
مسلمون على دمائكم واموالكم تاخذون بجريرة غيركم ولا يجنى عليكم الا ايديكم ه مالك بن
عبد الله لصحبة صاحب السرايا ه نا سليمن بن احمد نا سليمن بن ايوب بن حذام نا سليمن بن
عبد الرحمن نا الوليد بن مسلم عن عبد الله بن العلاء بن زبر فان بسر بن ارطاة عن ابي الحسن
عن مالك بن عبد الله الخثعمي عن النبي صلى الله عليه وسلم قال من اغبرت قدماه في
سبيل الله حرمه الله على النار ه رواه وكيع عن محمد بن عبد الله الشعيثي عن ليث بن
متوكل عن مالك بن عبد الله الخثعمي وكانت له صحبة عن النبي صلى الله عليه وسلم مثله ه
كذا قال وكيع وقال صدقة [illegible] بن خالد والوليد بن مسلم عن الشعيثي عن المتوكل بن الليث
مالك بن الدخشم من بني [illegible] عمرو بن عوف شهد بدرا هو الذي ذب عند رسول الله
صلى الله عليه وسلم يوم حصر دار عثمان بن مالك ه نا فاروق نا زيد بن الخليل نا ابراهيم
بن المنذر نا محمد بن افلح نا موسى بن عقبة عن ابن شهاب في تسمية من شهد بدرا من
الانصار من الخزرج من بني عوف مالك بن الدخشم بن مالك بن الدخشم بن مرضخة
نا حبيب بن الحسن نا محمد بن يحيى نا احمد بن ايوب نا ابراهيم بن سعد عن محمد بن اسحق
في تسمية من شهد بدرا من الخزرج من بني مرضخة بن غنم مالك بن الدخشم بن مالك بن
مرضخة بن غنم ه نا سليمن بن احمد نا اسحق بن ابراهيم عن عبد الرزاق عن معمر عن الزهري
حدثني محمود بن الربيع عن عتبان بن مالك قال حبست النبي صلى الله عليه وسلم على خزيرة
فذكر لصحابه ملك بن الدخشم انه لا يحب الله ورسوله فقال النبي صلى الله عليه وسلم لا تقل الا تراه
يقول لا اله الا الله يبتغي بذلك وجه الله ه رواه الناس عن الزهري ه مالك بن عبادة
وقيل ابن عبد الله ابو موسى الغافقي ه نا ابو بكر بن خلاد نا الحوت بن الليث نا اسامة قتيبة
بن سعيد نا الليث بن سعد عن عمرو بن الحارث عن يحيى بن ميمون ان ابا موسى الغافقي
سمع عقبة بن عامر يحدث على المنبر عن رسول الله صلى الله عليه وسلم احاديث فقال
ابو موسى ان صاحبكم هذا الحافظ او هاكان رسول الله صلى الله عليه وسلم كان اخر ما عهد
الينا قال عليكم بكتاب الله وستجيئون الى قوم يحبون الحديث عني ثم قال من قال علي ما لم

من الانصار

اقل

اقل فليتبوا مقعده من النار ه رواه ابن وهب وابن لهيعة عن عمرو بن الحارث عن يحيى بن ميمون
عن وداعة عن ابي موسى الغافقي نحوه ه مالك بن مرارة الرهاوي وقيل مرة روى عنه
النبي صلى الله عليه وسلم في قصة زرعة بن سيف بن ذي يزن ه روى ابن عون عن
عمرو بن سعيد عن حميد بن عبد الرحمن بن مسعود قال مر ابي اتيت النبي صلى الله عليه وسلم
وعند مالك بن مرارة نا ابو عمرو بن حمدان نا الحسن بن سفين نا عمرو بن عثمان [illegible] الحمصي
حدثني عتبة بن ابي حكيم حدثني عطاء بن مسرة حدثني ثقة عن مالك بن مرارة الرهاوي
انه قال سمعت رسول الله صلى الله عليه وسلم يقول لا يدخل الجنة مثقال حبة خردل من كبر ولا
يدخل النار مثقال حبة خردل من ايمان قال فقلت يا رسول الله اني لاحب ان يفي ثوبي وطيب
طعامي وتحسن زوجتي وتحسن مركبي فمن الكبر ذاك قال فقال رسول الله صلى الله عليه
وسلم اني اعوذ بالله من البوس والتباؤس ثم قال ليس ذلك بالكبر ولكن الكبر من بطر الحق
وغمص الناس ه مالك بن عبادة وقيل ابن عبدة له ذكر في كتاب زرعة بن سيف
ذي يزن الذي كتبه النبي صلى الله عليه وسلم اليه توصيه معاذ وعبد الله بن زيد ومالك
بن عبادة وعقبة بن عمرو وغيرهم ه مالك بن عبد وقيل ابن عبد الله الغافقي روى
عنه جعفر بن عبد الله بن الحكم ان النبي صلى الله عليه وسلم قال لابن مسعود لا تكثر هبك
ما تقدر ان وما تزرع بانه ه ذكره بعض المتاخرين وقال رواه سعيد بن ابي ايوب
وعن ابن ايوب عن عياش بن عباس عن جعفر بن مالك بن عبد ونا لفظها سعيد بن
ابي مريم فرواه عن نافع بن يزيد عن عياش عن جعفر بن عن خالد بن رافع تقدم ذكره
في حرف الخاء ه مالك بن هبيرة السكوني يعد في المصريين حديثه عند ابي الخير اليزني
نا عبد الله بن محمد نا محمد بن عبد الله بن الحسن نا محمد بن بكير نا حماد بن زيد ح ونا عبد الله بن
محمد بن جعفر نا ابراهيم بن محمد بن [illegible] نا محمد بن ابي بكر المقدمي نا حماد بن زيد عن محمد بن
اسحق عن يزيد بن ابي حبيب عن مرثد بن عبد الله اليزني ابي الخير عن مالك بن هبيرة
السكوني قال قال رسول الله صلى الله عليه وسلم ما من مسلم يصلي عليه ثلاثة صفوف
الا اوجب قال وكان مالك اذا استقل اهل الجنازة تجزأ بهم ثلاثة صفوف ه رواه حريز بن
حازم وعبد الله بن المبارك وعبد الله بن غير وعبد الله بن ابي لهيعة وخالفهم ابن لهيعة بن
سعد فقال عن ابي الخير عن الحارث بن مالك عن مالك بن هبيرة فوقفه ه مالك بن
عتاهية يعد في المصريين ه نا سليمن بن احمد نا يحيى بن نافع ابو حبيب نا سعيد بن ابي مريم
نا ابن لهيعة ح ونا محمد بن حميد نا علي بن ابراهيم بن مطر نا محمد بن مصفى نا يحيى بن سعيد

العطار نا ابن لهيعة عن يزيد بن ابي حبيب عن مخيس بن طبيان انه سمع عبد الرحمن بن حسان
اخبرني رجل من جذام انه سمع مالك بن عتاهية يقول سمعت رسول الله صلى الله عليه وسلم يقول
ان لقيتم عاشرا فاقتلوه يريد ان يأخذ الصدقة على غير وجهها نا ابو محمد بن حيان نا سعيد
بن يعقوب نا عمار بن يزيد نا الحسن بن موسى الاشيب نا ابن لهيعة عن يزيد بن ابي حبيب
عن مخيس بن طبيان عن مالك بن عتاهية ان رسول الله صلى الله عليه وسلم قال ان الارض
لتستغفر للصلي في السر وابا مالك بن احمر الخزاعي وقيل اليماني حديثه عند ابي ذر بن
الباهلي نا علي بن احمد بن عبد الله المقدسي نا عبد الله بن محمد بن سيار ادعج نا ابن ابي مريم
عن موسى بن يعقوب الزمعي عن ابي ذر بن الاخنس عن مالك بن احمر انه سمع رسول الله
صلى الله عليه وسلم ان الله لا يقبل يوم القيامة من المشركين صرفا ولا عدلا قال يا رسول الله وما
قال الذي يدخل على اهل الاسلام مالك بن يخامر ذكر في الصحابة ولا يثبت اخبرنا محمد بن
محمد بن يعقوب الحافظ فيما كتب الي نا محمد بن شعيب نا سعدان بن نصر نا ابو قتادة عن
صفوان بن عمرو عن عمرو بن مالك بن يخامر عن ابيه ان النبي صلى الله عليه وسلم قال الدين
ثنين الدين ه مالك بن عمرو بن ابي غنم بن ذودان له ذكر في الهجرة نا حبيب بن
الحسن نا محمد بن يحيى نا احمد بن محمد بن ايوب نا ابراهيم بن سعد عن محمد بن اسحق قال وتتابع
المهاجرون قدموا المدينة ارسالا فكان بنو غنم بن ذودان اهل اسلام وقدموا على
المدينة مع رسول الله صلى الله عليه وسلم بهجرة رجالهم ونساؤهم منهم مالك بن عمرو وهما مالك
الذي والد بني عطفان المري يعني بعض المتأخرين عن البخاري ان له صحبة ولم يحدث نا ثابت ولم
يزد عليه مالك بن عمرو بن القشيري مختلف فيه قيل عمرو بن مالك وقيل ابي ابن
مالك تقدم اخذ في مدينته نا فاروق بن عبد الكبير الخطابي وحبيب بن الحسن قالا
نا ابو مسلم الكشي نا حجاج بن منهال نا حماد عن علي بن زيد عن زرارة بن اوفى عن مالك بن
عمرو القشيري سمعت النبي صلى الله عليه وسلم يقول من اعتق رقبة مسلمة فهي فداؤه
من النار عظم من عظام محررة بعظم من عظامه هما مالك بن جحدة القشيري
ذكره في حديث اخيه معوية بعد في البصريين حدثنا عند سويد بن حجير الباهلي نا ابو بكر
بن مالك نا عبد الله بن احمد بن حنبل حدثني ابي نا عفان نا حماد بن سلمة نا ابو قزعة عن
سويد بن حجير الباهلي عن حكيم بن معوية عن ابيه ان اخاه مالكا قال يا معوية ان محمدا صلى الله
عليه وسلم احب جيراني فانطلق اليه فانه قد عرفك وكلمك فانطلقت معه فقال دع علي جيراني
فانهم كانوا اسلموا قبلي فاعرض عنه فقام متنقبا فقال ام والله لين فعلت ان الناس لينعون

الصفوة

انك تأمر بالمعروف وتخالف الى غيره قال فقال لوفده فالوها اقبلوا بها وابين فصلت ذاك ما ذاك
الا على وما عليهم من ذلك من شيء ارسلوا الجيران انه رواه يحيى بن حماد عن حماد بن سلمة
عن ابي قزعة عن حكيم بن معوية عن ابيه انه قال لاخيه مالك بن جحدة انطلق بنا الى النبي
صلى الله عليه وسلم فانه يعرفك ولا يعرفني فقد حبس نا سلمة بن شهدمي جيراني فاتيا ه
فقال مالك بن جحدة يا رسول الله اني قد اسلمت واسلم جيراني فحل عنهم فذكر مثله حدثناه
سليمن بن احمد نا جعفر بن احمد بن سنان نا الحسن بن مكرم نا يحيى بن حماد بن سلمة عن ابي
قزعة به ه مالك بن قهطم الدارمي ابو ابي العشراء قاله علي بن المديني قبل ان اسمه عطارد
بن به رقاه احمد وابو خيثمة نا محمد بن احمد بن الحسن نا محمد بن عفص بن ابي شيبة نا احمد
بن يونس وعبدة لا علي بن حماد قالا نا حماد بن سلمة عن ابي العشراء عن ابيه انه قال يا رسول
الله ما تكون الزكاة الا في اللبة والحلق فقال لو طعنت في فخذها لاجزأ عنك رواه الثوري
وانا س عن حماد بن سلمة ه مالك بن عوف النصري يكنى ابا علي كان رئيسا مقدما كان
على النبي صلى الله عليه وسلم يوم هوازن هو رئيس المشركين يومئذ ثم اسلم وشهد القادسية
مسلما مع سعد بن ابي وقاص وهو مالك بن عوف بن مالك بن سعد بن ربيعة بن
بربوع بن واثلة بن ذهان بن نصر بن معوية بن بكر بن هوازن ه نا حبيب بن الحسن
نا محمد بن يحيى نا احمد بن محمد بن ايوب نا ابراهيم بن سعد عن محمد بن اسحق قال المؤلف
وفد هوازن قال لهم رسول الله صلى الله عليه وسلم ما فعل مالك بن عوف فقال هو بالطائف
مع ثقيف فقال رسول الله صلى الله عليه وسلم اخبروا مالكا انه ان اتاني مسلما رددت اليه
اهله وماله واعطيته مائة من الابل فاتى مالك بذلك فخرج من الطائف فركب راحلته فلحق برسول
الله صلى الله عليه وسلم فامر به بالجعرانة او بحرغة فرد عليه اهله وماله واعطاه مائة من الابل
فاسلم فحسن اسلامه فقال مالك بن عوف حين اسلم واعطاه ما اعطاه ما ان رأيت ولا سمعت
في الناس كلهم مثل ابن محمد اوفى واعطى للجزيل اذا اجتدي ومتى تناج بخزك عمالك غدا
فاستعمله رسول الله صلى الله عليه وسلم على من اسلم من قومه ومن ذلك القبائل حول الطائف
ثمالة وسلمة وفهم كان يقاتل بهم ثقيفا لم يخرج له سهم الا اغار عليهم حتى ضربهم
مالك بن يسار السكوني ثم العوفي روى عنه ابو بحرية بعد في الشاميين صحب
بعض المتأخرين فقال روى عنه ابو بحرية السكوني وهو تصحيف ه نا محمد بن علي بن
علي نا الحسين بن محمد بن سعد الحراني نا عبد الوهاب بن الضحاك نا اسماعيل بن عياش حدثني
صفوان عن شريح بن عبيد نا ابو ظبية ان ابا بحرية السكوني حدثه عن مالك بن يسار السكوني

ثم العوفي أن رسول الله صلى الله عليه وسلم مسه هو مالك بن أزهر وقيل ابن أبي زاهر
أدركا النبي صلى الله عليه وسلم فيما ذكره بعض المتأخرين روى حديثه سعيد بن أبي مريم عن
ابن لهيعة عن بكر بن سوادة عن سعيد بن أبي شمر السبائي حدثه أنه رأى مالك بن أزهر
وكان قد أدرك رسول الله صلى الله عليه وسلم ينتقي باطن قدميه مالك بن بحينة روى
حديثه سعد بن إبراهيم عن حفص بن عاصم عن مالك بن بحينة وصوابه عبد الله بن مالك بن
بحينة ثنا سليمان بن أحمد نا يوسف بن يعقوب المقري الواسطي نا محمد بن خالد الواسطي
نا إبراهيم بن سعد عن أبيه عن حفص بن عاصم عن عبد الله بن مالك بن بحينة عن أبيه
قال مر رسول الله صلى الله عليه وسلم برجل يصلي وقد أقيمت الصلوة فكلمه بشيء فلما أدري
ما هو فلما انصرفنا أحطنا به فقلنا ما قال لك رسول الله صلى الله عليه وسلم قال قال أوشك
أحدكم أن يصلي الصبح أربعا ثنا أبو عمرو بن حمدان نا الحسن بن سفيان نا محمود بن عبيد بن
حساب نا حماد بن زيد نا يحيى عن عبد الرحمن الأعرج عن مالك بن بحينة أن النبي صلى
الله عليه وسلم صلى مقام في الشفع الذي يجلس فيه فمضى في صلوته حتى إذا كان في آخر صلوته
سجد سجدتين قبل أن يسلم ثم سلم رواه حماد بن سلمة عن يحيى مثله مالك بن بحينة هو مالك
بن ضمرة الضمري عداده في الكوفيين فيما ذكره بعض المتأخرين أخبرنا عن سهل بن
السري نا صالح بن محمد البغدادي نا الحسن بن حماد نا محمد بن فضيل عن مضل بن مرزوق
حدثتني جدتي بنت المطفح قالت أوصى بي مالك بن ضمرة بسلامه للهلوي من بني
ضمرة إلا أنه لا يقاتل بها أهل بيت النبوة ومات في زمن النبي صلى الله عليه وسلم وكانت جدته
قد أدركت النبي صلى الله عليه وسلم مالك بن عمير السلمي شهد مع النبي صلى الله عليه وسلم
حنينا والطائف عداده في أهل المدينة روى عنه إسماعيل بن سميع والمنهال بن عمرو نا أبو
عمرو بن حمدان نا الحسن بن سفيان نا بشر بن آدم نا يعقوب بن محمد الزهري نا واصل بن يزيد بن
واصل السلمي ثم الناصري نا أبي وعمومتي عن جدي مالك بن عمير قال شهدت مع النبي
صلى الله عليه وسلم الفتح وحنينا والطائف فقلت يا رسول الله إني امرؤ شاعر فتنحى
في الشعر فقال لا أن يمتلئ ما بين لبنة إلى عانتك فيه خير من أن يمتلئ شعرا قال قلت يا رسول
الله فأمسح على الخطمة قال فمسح يده على رأسي ثم أمرها على كبدي ثم على بطني حتى لا أحتشم
من مبلغ يد رسول الله صلى الله عليه وسلم قال ولقد عمر مالك حتى شاب رأسه ولحيته
ولم يشب موضع يد رسول الله صلى الله عليه وسلم من رأسه ولحيته مالك بن أبي خولي
شهد بدرا من خلفاء بني عدي بن كعب ثنا جنيب بن الحسن نا محمد بن يحيى نا أحمد بن محمد بن

أيوب نا إبراهيم بن سعد عن محمد بن إسحق في تسمية من شهد بدرا من بني عدي بن كعب مالك
بن أبي خولي ومالك بن أبي خولي وهما من بني جعفر وهما ابنا عم وبن حيثمة بن الحرث بن
معوية بن عوف بن سعد بن جعفر خليفان لا عقب لهما مالك بن عمرو أخو ثقف
بن عمرو وهم من بني جحجبى بني سليم من خلفاء بني عبد شمس ثنا فاروق الخطابي نا زياد بن
الخليل نا إبراهيم بن المنذر نا محمد بن فليح نا موسى بن عقبة عن ابن شهاب في تسمية من
شهد بدرا مع رسول الله صلى الله عليه وسلم من بني عبد شمس مالك بن عمرو من خلفائهم
مالك بن نميلة المزني شهد بدرا من خلفائهم معوية بن مالك بن ثعلبة خليفهم
عوف ثنا فاروق الخطابي نا زياد بن الخليل نا إبراهيم بن المنذر نا محمد بن فليح نا موسى بن
عقبة عن ابن شهاب في تسمية من شهد بدرا مع رسول الله صلى الله عليه وسلم من بني
معوية بن مالك مالك بن نميلة خليفهم من بني تيم مالك بن سعد مجهول
عداده في أعراب البصرة أخبرنا عن محمد بن سعد الباوردي نا عبد الله بن محمد الحري
البصري نا عبد الرحمن بن عمرو بن جبلة حدثتنا مليكة بنت الحرث المالكية من بني مالك
بن سعد قال حدثتني أمي عن جدي مالك بن سعد أنه سمع النبي صلى الله عليه وسلم يقول
من صلى الصبح في جماعة كأنما قام ليلة وسألته عن المسح على الخفين فقال ثلاثة أيام
للمسافر ويوم وليلة للمقيم مالك بن أوس بن الحدثان ذكره محمد بن إسحق بن خزيمة
فيما حكاه عنه بعض المتأخرين أخبرنا الحسن بن علي في كتابه نا محمد بن إسحق بن خزيمة
نا حسين بن علي البسطامي عن أبي ضمرة أنس بن عياض عن سلمة بن وردان عن مالك بن
أوس أنه كان مع رسول الله صلى الله عليه وسلم جالسا فقال النبي صلى الله عليه وسلم وجبت
وهو وهم وصوابه أنس بن مالك ثنا محمد بن علي بن عاصم نا كليب بن الحسن نا أبو الطاهر بن
السرح نا ابن ضمرة نا سلمة بن وردان عن أنس بن مالك أن النبي صلى الله عليه وسلم قال وجبت
ذات يوم وهم جلوس عنده فقال من أصبح صائما وعاد مريضا وشهد جنازة فقال عمر
أنا فقال النبي صلى الله عليه وسلم وجبت وجبت مالك الأنصاري سمع النبي صلى الله
عليه وسلم يقول أعطوا المجالس حقها ذكره بعض المتأخرين وقال لا يعرف وقال روي
حديثه عبيد الله بن موسى عن موسى بن عبيدة عن أيوب بن خالد عن مالك رجل من
الأنصار بهذا مالك بن الحرث ذكره البغوي عن محمد بن ميمون الخياط عن ابن
عيينة عن زكريا عن الشعبي وهم فيه والصواب الحرث بن مالك مالك بن عمير
الخثعمي أدرك الجاهلية ولا يعرف له رؤية ولا صحبة روى عنه إسماعيل بن سميع والمنهال بن

عمرو ذكره الحسن بن سفين في أو حدثنا ه نا أبو عمرو بن حمدان نا الحسن بن سفين نا أحمد بن
جواس نا الأشجعي عن سفين ح ونا أبو محمد بن حيان نا محمد بن محمد بن سندة نا هناد نا ابن
المبارك عن الثوري عن إسماعيل بن سميع الحنفي عن مالك بن عمير قال سفين وكان قد أدرك
الجاهلية قال جاء رجل إلى النبي صلى الله عليه وسلم فقال يا رسول الله إني سمعت أبي يقول لك
قولا فيما أقتله قال فلم يشق ذلك عليه قال وجاء آخر فقال يا رسول الله إني سمعت أبي يقول
لك قولا فيما أقتله قال فلم يشق ذلك عليه نا عبد الله نا يونس نا أبو داود نا شعبة
عن سماك سمعت أبا صفوان قال سمعت مالك بن عمير يقول بعث من النبي صلى الله عليه وسلم
رجل من أوائل قبل الهجرة بثلاثة دراهم فوزنت وأنجح في يده مالك بن العرني الزهري يلقب
خنخام من بني بكر بن وائل وفد على النبي صلى الله عليه وسلم وعقبت بهراة ذكره بعض المتأخرين
نا عبد الله بن الحسين بن بالويه نا محمد بن محمد بن أبي خلف نا سابق وأخبرنا عن محمد بن
أحمد السلمي المروزي نا عبد الرحمن بن محمد بن حبيب المروزي قالا نا محمد بن عمر الزهري قال ذكر
ابن عمي أحمد بن خالد بن حماد بن عمرو بن خالد بن الخنخام وفد على رسول الله صلى الله عليه
وسلم فيمن وفد عليه من بكر بن وائل منهم فرات بن حيان وبشير بن الخصاصية والخنخام
والخنخام لقب واسمه مالك بن العرني ه لفظ ابن سابق مثله سواء ه مالك أبو السايب
الثقفي حدث عطاء بن السايب ه نا سليمان بن أحمد نا سعيد بن عبد الرحمن التستري نا راشد
بن سلام الأهوازي نا عبيد الله بن تمام السلمي عن محمد بن تمام حدثني عطاء بن السايب
عن أبيه عن جده قال قال رسول الله صلى الله عليه وسلم من لقن عند الموت شهادة أن
لا إله إلا الله دخل الجنة ه مالك بن العيزار له ذكر في حديث عايذ بن سعد الجنبري
وقد تقدم كذا ذكره بعض المتأخرين وهو البصري لا الجنبري ه مالك بن وهب
الخزاعي نا عبد الله بن محمد بن محمد نا أحمد بن عمرو بن عبد الخالق نا إسحاق بن زياد العطار
نا إبراهيم بن زكريا نا إسحاق بن عيسى حدثني عبد العزيز بن أبي بكر بن مالك بن وهب الخزاعي
عن أبيه عن جده مالك بن وهب أن رسول الله صلى الله عليه وسلم بعث سليط وسفين
بن عوف الأسلمي طليعة يوم الأحزاب في جاحتي إذا كانا بالبيداء التفت عليهم رجل
لأبي سفين فقاتلاه فقتلوه فقدم بهما أو فعلا بهما رسول الله صلى الله عليه وسلم وقد جرا
في قبر واحد وهما الشهيدان القرينان ه مالك بن أوس بن عبد الله بن حجي الأسلمي
مختلف في صحبته وقيل إن الصحبة لأبيه أوس وهو الصحيح ه نا أبو حامد بن جبلة نا محمد بن
إسحاق الثقفي نا محمد بن عباد بن موسى العكلي حدثني أخي موسى بن عباد حدثني عبد الله بن

سنان حدثني إياس بن مالك بن أوس الأسلمي عن أبيه قال لما هاجر النبي صلى الله عليه وسلم
وأبو بكر مر وأبا بل لنا بالجحفة فقال النبي صلى الله عليه وسلم لمن هذه الإبل قال رجل من أسلم
فالتفت إلى أبي بكر فقال أسلمت إن شاء الله فقال وما أسلمك فقال سعود فالتفت إلى أبي بكر
فقال سعدت إن شاء الله فأتاه إلى محمد على جمل فقال له ابن البرذي ه مالك بن أبي عبد
الله الهذلي ه نا أبو بكر بن خلاد نا الحرث بن أبي أسامة نا محمد بن عمر الواقدي نا كثير بن
عبد الله المزني عن عمر بن عبد الرحمن نا عبد الله بن مالك الهذلي عن أبيه قال قيل
يا رسول الله ما أصحاب الأعراف قال قوم خرجوا في سبيل الله بغير إذن آبائهم فاستشهدوا
فمنعتهم الشهادة أن يدخلوا النار ومنعتهم معصية آبائهم أن يدخلوا الجنة ه
من اسمه مسلم المصطفى الثقفي وقيل ابن الحارث كان فيمن وفد
على النبي صلى الله عليه وسلم من خزاعة ه نا محمد بن علي نا أبو عروبة الحراني نا الحسن بن
يحيى الرزيني ح ونا أحمد بن محمد بن يوسف نا الدينوري نا أحمد بن محمد بن عبد الغفار
ح ونا سليمان بن أحمد نا عبدان بن أحمد نا يزيد بن الحرث قالوا نا يعقوب بن محمد
الزهري حدثني يزيد بن عمرو بن مسلم الثقفي الصدفي عن أبيه قال كنت عند النبي
صلى الله عليه وسلم فأنشدته قول سويد بن عامر المصطفى لا تأمن وإن أمسيت
في حرم إن المنايا بجنبي كل إنسان ه واسأل مطر بقلك تمشي غير مختشع حتى تلاقي
لك المانع فكل الذي صاحب يوما فارقه وكل زاد وإن أفنيته فاني ه والخير فاشر
مجموعان في قرن فكل ذلك يأتيك الذي دان ه فقال رسول الله صلى الله عليه وسلم
لو أدركت هذا الإسلام فكنا أبي فقلت يا نبي الله ما يبكيك من مشركي مات في الجاهلية قال أي
بني ما رأيت من مشركة تلقفت من مشرك خيرا من سويد بن عامر ه مسلم أبو رابطة
حديثه عند ابنته رابطة ه نا عبد الله بن جعفر نا إسماعيل بن عبد الله ح ونا أبو بكر
أحمد بن جعفر بن حمدان البصري نا عبد الله بن إبراهيم الدبري قالا نا محمد بن سنان
نا عبد الله بن الحارث بن أبي ربيعة من أهل مكة حدثتني أمي رابطة بنت مسلم عن
أبيها قال شهدت النبي صلى الله عليه وسلم يوم حنين فقال ما أسكفك عن الإسلام
أنت مسلم ه ورواه ابن سعد مولى بني هاشم عن عبد الله بن الحرث به مسلم بن
عبد الرحمن له رؤية النبي صلى الله عليه وسلم حديثه عند شميسة مولاته ه نا سليمان
بن أحمد نا أحمد بن عبد الرحمن بن عقال المدائني نا أبو حفص الفلاس نا عباد بن كثير
أبو علي عن شميسة بنت نبهان عن مولاها مسلم بن عبد الرحمن قال رأيت رسول الله

صلى الله عليه وسلم يبايع النساء يوم الفتح على الصفا فجاءت امرأة كان يدها يد الرجل فأبى
ان يبايعها حتى ذهبت فغيرت يديها بصفرة واتاه رجل في يده خاتم من حديد
فقال ما اظهر الله كفا فيها خاتم من حديد ه مسلم بن الحسن بن بدل التميمي ه نا محمد بن
علي بن حبيش نا احمد بن القسم بن مساور الجوهري ح ونا محمد بن محمد نا محمد بن عبد الله
الحضرمي قالا نا الحكم بن موسى نا صدقة بن خالد عن عبد الرحمن بن يزيد بن جابر عن
مسلم التميمي عن ابيه قال بعثنا رسول الله صلى الله عليه وسلم في سرية فلما هجمنا على
القوم تقدمت اصحابي على فرسي فاستقبلنا النساء والصبيان يصيحون فقلت لهم ويدكن
ان تحرزوا منهم قالوا نعم قلت قولوا اشهد ان لا اله الا الله وان محمدا عبده ورسوله
فقال لي اصحابي ما هو بي وقالوا اشرفنا على الغنيمة فمنعتنا ثم انصرفنا الى النبي صلى
الله عليه وسلم فاخبروه بالذي صنعت فقال ندرون ما صنع لقد كتب الله له من الاجر
كذا وكذا من كل انسان ثم ادناني فقال اذا صليت صلوة الغداة فقل قبل ان تكلم اللهم
اجرني من النار سبع مرات فانك ان مت من يومك كتب لك جوار من النار واذا
صليت المغرب فقل قبل ان تكلم احدا اللهم اجرني من النار سبع مرات فانك ان مت من
ليلتك تلك كتب الله لك جوارا من النار ه نا حبيب بن الحسن نا الحسن بن محمد الشطوي
نا هشام بن عمار نا محمد بن شعيب نا عبد الرحمن بن حسان الكناني عن الحرث بن مسلم
انه اخبره عن ابيه مسلم بن الحرث قال امرني النبي صلى الله عليه وسلم قال اذا اصبحت فسمعت
صلوة المغرب فقل اللهم اجرني من النار سبع مرات واذا صليت الصبح فقل كذلك فانك
ان مت كتب لك جوارا من النار ه نا سليمن بن احمد نا الحسين بن اسحق نا علي بن حرب ابو السري
بن مسلم نا عبد الرحمن بن حسان الكناني نا الحارث بن مسلم التميمي عن ابيه ان رسول الله
صلى الله عليه وسلم كتب له كتابا بالوصاة لا يمس بعده الى من وكاه الله الا من ختم عليه ه مسلم
بن العلاء الحضرمي كان اسمه العاص فسماه النبي صلى الله عليه وسلم مسلما ه نا سليمن بن
احمد نا احمد بن الحسين بن مالك نا ابو يحيى نا محمد بن محمد بن مروان نا عمر بن ابراهيم
ابو قتادة ذكر ابن طلحة بن مسلم بن العلاء بن الحضرمي عن ابيه عن جده مسلم قال شهدت
رسول الله صلى الله عليه وسلم فيما عهد الى العلاء بن الحضرمي حين وجهه الى البحرين قال
لا يصل لاحد عمل الفرائض والسنن وعمل ما سوى ذلك وكتب العلاء ان سنوا بالمجوس
سنة اهل الكتاب ه مسلم بن عمرو ابن عقرب والد ابي نوفل ذكر ابن ابي خيثمة عن احمد
بن حنبل ويحيى بن معين قالا ابو نوفل مغوية بن مسلم بن عمرو هو ابن ابي عقرب ه نا ابو بكر

بن

بن حدد نا الحارث بن ابي اسامة نا العباس بن الفضل الانصاري نا الاسود بن شيبان نا ابو نوفل
عن ابيه قال كان لهب بن ابي لهب نسب النبي صلى الله عليه وسلم قال فقال النبي صلى الله عليه
وسلم اللهم سلط عليه كلبك قال فخرج به الى الشام في قافلة مع اصحابه قال فنزلوا منزلا
قال فقال والله اني لاخاف دعوة محمد صلى الله عليه وسلم فقالوا له كلا قال فجمعوا متاعهم
حوله وقعدوا يحرسونه قال فجاء السبع فانتزعه فذهب به ه مسلم بن خيشنة كان
اسمه مسيما فسماه النبي صلى الله عليه وسلم مسلما الخولاني قرصافة ه نا سليمن بن احمد نا
محمد بن الحسن بن قتيبة نا ايوب بن علي بن الحسن نا زياد بن سيار عن غزة بنت عياض
سمعت ابا قرصافة يقول قال لي رسول الله صلى الله عليه وسلم هل لك عقب قلت لا قال
فجئ به فرفعت باخي وكان غلاما صغيرا لحق جاءني فلما دنا من النبي صلى الله عليه وسلم
هرب فاخذته فضممت يديه ورجليه ثم جيئ به الى النبي صلى الله عليه وسلم فاسلم وبايعه
رسول الله صلى الله عليه وسلم وكان اسمه مسيسا فقال لي النبي صلى الله عليه وسلم يا ابا قرصافة
ما اسمه قلت اسمه مسيسا قال لا اسمه مسلم قلت مسلم معك يا رسول الله ه مسلم ابو عبيد
الله وقيل عبيد الله ابو مسلم القرشي ه نا محمد بن محمد نا محمد بن عبد الله الحضرمي نا عبيد
بن يعيش نا يونس بن بكير نا سليمن مولى عمرو بن حريث عن عبد الله بن مسلم القرشي
عن ابيه انه حدثه قال كنت عند رسول الله صلى الله عليه وسلم وسأله رجل عن الصوم
فقال صم رمضان والذي يليه وصم كل اربعاء وخميس ه قوله عمرو بن هرون وعبيد
الله بن موسى وابو نعيم عن هرون بن سلمان ه نا ابو عمرو بن حمدان نا الحسن بن سفين
نا جمعة بن عبيد الله اليمني نا عمرو بن هرون بن سلمان مولى عمرو بن حريث نا عبيد الله
بن مسلم القرشي قال اخبرني والدي مسلم انه سأل النبي صلى الله عليه وسلم وسيل عن
الصوم فقال يا نبي الله اصوم الدهر كله فقال رسول الله صلى الله عليه وسلم او ما يطيق
عليك صم رمضان والذي يليه وكل اربعاء وخميس فاذا انت قد صمت الدهر كله
وافطرت ه مسلم بن رباح ه نا محمد بن احمد بن احمد بن الحسن نا محمد بن عثمن
بن ابي شيبة نا عبد الله بن براد الاشعري نا هانئ بن سعيد النخعي عن نجاح بن
عن عون بن ابي جحيفة عن مسلم بن رباح قال كان النبي صلى الله عليه وسلم
في سفرة فسمع رجلا ينادي الله اكبر الله اكبر فقال شهادة الحق فقال اشهد ان
لا اله الا الله فقال هري من النار فقال اشهد ان محمدا رسول الله فقال هذه
النجاة من النار ثم قال انظروا فانكم ستجدونه صاحب معزي او مكبا بالحضرة

الصلوة فرأى الله عليه من الحق ان ينوضا بالماء فان لم يجد الماء تيمم واذن واقام
فطلبوا في جدوه صاحب مزي ه مسلم ابو عوسجة ه نا سليمن نا عبد الله بن
احمد بن حنبل نا محمد بن جعفر ابو كلثم نا ابو الاحوص عن سليمن بن قرم عن عوسجة
بن سلم عن ابيه قال رايت رسول الله صلى الله عليه وسلم بال ثم توضا ومسح على خفيه ه
مسلم ابو عباد مولى ابيه النبي صلى الله عليه وسلم وهو مولى ام غرية له ه اخبرنا
محمد نا احمد بن محمد بن ابراهيم نا محمد بن عامر المؤذن نا ابي عن يعقوب التيمي عن
عبد الله عن ابن ابي ليلى عن عباد بن مسلم عن ابيه قال امر النبي صلى الله عليه وسلم على ابي
وقد لثم رجلا في المسجد الحديث ه مسلم بن عمير الثقفي ه نا سليمن بن احمد نا عبدان
بن احمد نا حميد بن سعدة نا عمرو بن النعمن ابو الحي نا مزاحم بن عبد العزيز الثقفي نا مسلم
بن عمير قال اهديت الى رسول الله صلى الله عليه وسلم بعرة حضرا فيها كافور فقسمها
بين المهاجرين والانصار وقال يا ام سلمة انتبذي لنا فيها ه مسلم بن هانئ بن
جرير اخو شريح بن هانئ وعبد الله تقدم ذكره في حديث شريح وعبد الله ه مسلم
بن عبد الله كان اسمه شهاب فسماه النبي صلى الله عليه وسلم مسلما تقدم ذكره في حرف
الشين ه ابو غادية الجهني قتل اسمه ه مسلم يذكر حديثه في الكنى ه من اسمه مسلمة
مسلمة بن مخلد الانصاري الزرقي حديثه عند علي بن رباح ومجمع بن كعب وموسى بن
جبير وجبلة بن عطية وهو مسلمة بن مخلد بن صامت بن لوذان بن عبد ود بن
زيد بن ثعلبة بن الخزرج بن ساعدة بن كعب بن الخزرج مولده مقدم النبي صلى الله عليه
وسلم المدينة وقتل ابيه كان له اربع سنين حين قدم النبي صلى الله عليه وسلم المدينة
وقبض النبي صلى الله عليه وسلم وهو ابن عشر سنين وقيل ابن اربع عشرة سنة سكن
مصر توفي سنة اثنتين وستين ه نا محمد بن علي بن حبيش نا الهيثم بن خلف نا ابو
كريب نا وكيع عن موسى بن علي عن ابيه عن مسلمة بن مخلد قال ولدت حتى قدم
النبي صلى الله عليه وسلم المدينة وقبض النبي صلى الله عليه وسلم وانا ابن عشر سنين
وروى ابن مهدي عن موسى قال قدمها وانا ابن اربع سنين ه نا ابو محمد بن حيان
نا الفضل بن العباس نا يحيى بن بكير نا الليث بن سعد قال وفي سنة ثنتين وستين
توفي مسلمة بن مخلد ه نا ابو بكر بن خلاد نا محمد بن يونس نا ازهر بن سعد نا ابن
عون عن مكحول قال ركب عقبة بن عامر الى مسلمة بن مخلد وهو امير على مصر
فقال له تذكر يوم قال رسول الله صلى الله عليه وسلم من علم من اخيه سيئة فسترها

سترة

ستره الله من النار يوم القيامة قال نعم قال فلهذا جئتك يا مسلمة ه نا سليمن بن احمد
نا بكر بن سهل نا سعيد بن يحيى نا يحيى بن ايوب عن عمرو بن الحرث عن مجمع بن كعب عن
مسلمة بن مخلد قال قال رسول الله صلى الله عليه وسلم اعروا النساء يكن من الحجال ه
مسلمة بن قيس الانصاري عداده في المدنيين ذكره بعض المتقدمين من حديث حبيب
نا محمد بن احمد بن عبد الجبار فيما كتب الي نا احمد بن عبيد بن داود المصري نا حبيب بن
ابي حبيب نا ابراهيم بن الحسين عن ابيه عن جده عن مسلمة بن قيس الانصاري ان
رسول الله صلى الله عليه وسلم قال استشر بجبريل عليه السلام في اليمين مع الشاهد
فامرني بها ه من اسمه معوية معوية بن ابي سفين واسم ابي سفين صخر بن
حرب بن امية بن عبد شمس بن عبد مناف يكنى ابا عبد الرحمن ه وامه هند بنت عتبة
بن ربيعة بن عبد شمس وامها معبد بنت امية بن حارثة بن الاوقص من بني سليم وامها
بنت نوفل بن عبد مناف من الكتبة للنبي صلى الله عليه وسلم اسلم قبل الفتح وقيل عام القضية
وهو ابن ثمان عشرة وعده ابن عباس من الفقهاء قال كان فيما توفي النصف
من رجب سنة ستين وله خمس وثمانين سنة وقيل ثمان وسبعين كان ابيض
طويلا احمر ابيض الراس واللحية اصابته لقوة في آخر عمره فكان يقول رحم الله
عبدا دعا علي بالعافية فقد رميت في لحيتي وما بدوا مني ولولا موسى في يده
لانصرت رشدي ولما اعتل قال وددت اني لا اعرف وقت ثلث فقيل الى رحمة الله ومغفرته
فقال الى ما شاء الله وقضى قد علم ان ام آل وما كره الله غيره كان حليما وقورا فصيحا
ولي العمالة من قبل الخلفاء عشرين سنة واستولى على الامارة بعد قتل علي عشرين سنة
فكانت ولايته عليه عشرين سنة من سنة اربعين الى سنة ستين فلما نزل به
الموت قال ليتني كنت رجلا من قريش بذنبطري وانني لم ال من هذا الامر شيئا وكان
يقول لاحلم الا التجربة وقال ابن عباس ما رايت رجلا احق بالملك من معوية لم يكن بالضيق
المضر وقال ابن عمر ما رايت احدا كان اسود من معوية وكان يقول ما زلت اطمع في
الولاية منذ قال لي رسول الله صلى الله عليه وسلم يا معوية ان ملكت فاحسن
فملك الناس كلهم عشرين سنة منفردا بالملك يفتح الله به الفتوح ويغزو الروم
ويقسم الفي والغنيمة ويقيم الحدود والله يعلم لا يضيع اجر من احسن عمله وقال امير المؤمنين
علي رضي الله عنه بعد رجوعه من صفين لا تكرهوا امارة معوية والله لئن فقدتموه
لكاني انظر الى الرؤس تندر من كواهلها كالحنظل ه وكان عنده قميص رسول الله

صلى الله عليه وسلم ورداؤه وإزاره وشعره فأوصاهم عند موته فقال كفنوني في قميصه
وأدرجوني في ردائه وانضحوا بإزاره واحشوا منخري وشدقي بشعره وخلوا بيني
وبين ربي أرحم الراحمين وممن عد من الصحابة عبد الله بن عباس وأبو سعيد الخدري
وأبو الدرداء وجرير والنعمان بن بشير وعبد الله بن عمرو بن العاص ووائل بن حجر
وعبد الله بن الزبير ومن التابعين سعيد بن المسيب وعلقمة بن وقاص وعروة بن
محمد بن الحنفية وعيسى بن طلحة وحميد بن عبد الرحمن بن عوف وأبو سلمة بن عبد
الرحمن وسالم بن عبد الله والقاسم بن محمد في آخرين ٥ نا محمد بن الحسن بن كوثر نا محمد
بن يونس بن موسى نا عثمن بن الهيثم نا ابن جريج أخبرني الحسن بن مسلم عن طاوس
عن ابن عباس عن معوية بن أبي سفين قال قصرت عن رسول الله صلى الله عليه وسلم
في عمرته على المروة بمشقص ٥ رواه هشام بن حجير وابن طاوس عن طاوس ٥ ورواه
علي بن حسين عن ابن عباس ٥ ورواه مجاهد وعطاء عن ابن عباس عن معوية نحوه
نا أبو بكر بن خلاد نا المعرث بن أبي أسامة نا زوج بن عبادة نا مالك ومحمد بن
أبي حفصة عن ابن شهاب عن حميد بن عبد الرحمن أنه سمع معوية بن أبي سفين
يقول يوم عشوراء عام حج وهو على المنبر يا أهل المدينة أين علماؤكم سمعت رسول الله صلى الله عليه وسلم
يقول هذا يوم عاشوراء ولم يكتب عليكم صيامه وأنا صائم فمن شاء فليصم ومن شاء فليفطر
رواه صالح بن كيسان ومعمر وسفين بن عيينة وابن مسافر وعبد الرحمن بن إسحق
في آخرين عن الزهري ٥ نا أبو عبد الله محمد بن أحمد بن علي نا محمد بن يوسف الطبلع
نا محمد بن كثير نا الأوزاعي عن عبد الله بن سعد عن الصنابحي عن معوية أن النبي صلى
الله عليه وسلم نهى عن الغلطان قال الأوزاعي عن صعاب المسائل وشدادها ٥ نا حبيب
نا أحمد بن سهل الأشناني نا إسماعيل بن أبي عبيد بن أبي كريمة نا عمر بن عبد الرحيم نا
عبيد الله بن محمد العتبي من ولد عتبة بن أبي سفين عن أبيه نا عبد الله بن سعد نا
الصنابحي قال حضرنا مجلس معوية بن أبي سفين فتذاكروا إسماعيل بن وإسحق ابني
إبراهيم فقال بعضهم إسماعيل الذبيح وقال بعضهم بل إسحق فقال معوية سقطتم على
الخبير كنا عند رسول الله صلى الله عليه وسلم فأتاه أعرابي فقال يا رسول الله خلفت
البلاد يابسا والمال عابسا هلك العيال وضاع المال فعد علي مما أفاء الله عليك يا ابن
الذبيحين فتبسم رسول الله صلى الله عليه وسلم ولم ينكر عليه فقلنا يا أمير المؤمنين وما
الذبيحان قال إن عبد المطلب لما أمر بحفر زمزم إلى أن سهل له أمرها أن ينحر بعض

ولده

ولده فأسهم بينهم فخرج السهم على عبد الله فأراد ذبحه فمنعه أخواله بنو مخزوم وقالوا
إلى أرض ربك وافد إبلك فعد له بمائة ناقة فهو الذبيح وأما إسماعيل الثاني ٥ نا أبو بكر بن خلاد
نا الحارث بن أبي أسامة نا زوج بن عبادة نا شعبة عن أبي الفيض عن معوية عن
النبي صلى الله عليه وسلم قال من كذب علي متعمدا فليتبوأ مقعده من النار ٥ ورواه عمرو
بن حكام عن شعبة عن أبي الفيض عن رجل عن معوية عن النبي صلى الله عليه وسلم مثله
معوية بن الحكم السلمي سكن المدينة روى عنه أبو سلمة بن عبد الرحمن وعطاء بن يسار
نا محمد بن أحمد بن علي بن مخلد الجوهري نا إبراهيم بن الهيثم البلدي نا محمد بن كثير نا الأوزاعي
ح ونا محمد بن معمر نا أبو شعيب الحراني نا علي بن عبد الله الحراني نا الأوزاعي حدثني حسان
بن أبي كثير حدثني هلال بن أبي ميمونة حدثني عطاء بن يسار حدثني معوية بن الحكم
السلمي قال بينا أنا مع النبي صلى الله عليه وسلم إذ عطس رجل من القوم فقلت يرحمك
الله فحدق القوم بأبصارهم قلت واثكل أمياه ما لكم تنظرون إلي قال فضرب
القوم بأيديهم على أفخاذهم فلما رأيتهم صمتون لكني سكت فلما انصرف رسول الله
صلى الله عليه وسلم بأبي هو وأمي ما رأيت معلما قبله ولا بعده أحسن تعليما منه والله
ما نهرني ولا كهرني ولا سبني ولكن قال إن صلوتنا هذه لا يصلح فيها شيء من كلام الناس
وإنما هي التسبيح والتكبير وتلاوة القرآن ٥ رواه الحجاج بن أبي عثمن الصواف عن
يحيى مثله ٥ ورواه أبان وشيبان وأيوب السختياني وهمام بن يحيى وحرب بن شداد
عن يحيى ٥ ورواه مالك عن هلال بن أبي أسامة عن عطاء بن عمر بن الحكم وهم أخا معوية
الحكم ونسب هلالا إلى اسم أبيه أسامة وقال خليفة بن سليمن هلال بن علي وقال يحيى هلال بن
أبي ميمونة ٥ نا محمد بن أحمد بن الحسن نا إبراهيم النخعي نا سليمن بن داود الشاذكوني
نا حماد بن خالد عن أسامة بن زيد عن هلال بن أبي ميمونة عن عطاء بن يسار عن
معوية بن الحكم أن النبي صلى الله عليه وسلم قال من حلف على يمين فرأى غيرها خيرا منها
فليأت الذي هو خير وليكفر عن يمينه ٥ نا عبد الله بن جعفر نا يونس بن حبيب نا أبو داود
نا ابن أبي ذئب عن الزهري عن أبي سلمة عن معوية بن الحكم السلمي قال سألت رسول
الله صلى الله عليه وسلم عن الطيرة فقال هو شيء يجده أحدكم في صدره فلا يصدنكم قال
قلت يا رسول الله إن قوما يأتون الكهان قال رسول الله صلى الله عليه وسلم لا تأتوهم
رواه معمر ويونس وابن أخي الزهري وأبو أويس في جماعة عن الزهري عن معوية بن

الليثي سكن البصرة ثنا عبد الله بن جعفر ثنا يونس بن حبيب ثنا أبو داود الطيالسي ح وثنا عبد الملك
بن الحسن السقطي وفاروق الخطابي قالا ثنا أبو مسلم الكشي ثنا عمرو بن مرزوق قالا ثنا عمران
القطان عن قتادة عن نضر بن علقمة عن معوية الليثي أن رسول الله صلى الله عليه وسلم
قال يصبح الناس بمجدبين ضائنهم الله برزق من عنده فيصبحون يشربون ويقولون مطرنا
بنوكذا وكذا رواه معوية بن حديج بن خضنة السكوني وقيل الغافقي وقيل من تجيب كان
من عمال معوية روى عن النبي صلى الله عليه وسلم أحاديث روى عنه سويد بن
قيس ثنا عبد الله بن جعفر ثنا أبو مسعود أحمد بن الفرات ثنا عبد الله بن يزيد المقرئ عن
سعيد بن أبي أيوب عن يزيد بن أبي حبيب عن سويد بن قيس عن معوية بن حديج قال
قال رسول الله صلى الله عليه وسلم إن كان في شيء شفاء فشربة عسل أو شرطة محجم أو كية
نار وما أحب أن أكتوي رواه أحمد بن أحمد بن الحسن ثنا بشر بن موسى ثنا يحيى بن إسحق
ثنا ابن لهيعة عن يزيد بن أبي حبيب عن سويد بن قيس عن معوية بن حديج سمعت
رسول الله صلى الله عليه وسلم يقول غدوة في سبيل الله أو روحة خير من الدنيا وما فيها
رواه يحيى بن أيوب عن يزيد مثله ورواه يحيى بن بكير عن ابن لهيعة عن الحرث بن
يزيد عن عرفطة بن عمرو عن معوية بن حديج عن النبي صلى الله عليه وسلم مثله
بن حيدة القشيري جد بهز بن حكيم سكن البصرة حديثه عند ابنه حكيم ثنا سليمان بن
أحمد ثنا محمد بن الفضل بن الأسود ثنا قعنب بن المحرز ثنا الهيثم بن عدي قال معوية
بن حيدة بن قشير بن كعب بن ربيعة بن علي بن صعصعة هو أبو بكر بن خلاد ثنا الحرث
بن أبي أسامة ثنا يحيى بن بكير ثنا شبل بن عباد قال سمعت أبا قزعة يحدث عمرو بن دينار
عن حكيم بن معوية عن أبيه أنه جاء إلى النبي صلى الله عليه وسلم فقال يا محمد إني حلفت منذ
أصابني أن لا أنتعل ولا أتبع ذنبك فأنشدك ما الذي يعتذ به قال الإسلام وشهادة أن
لا إله إلا الله وأن محمدا رسول الله وهم الصلوة وبوت الزكوة إخوان نصيران لا يقبل
الله من أحد توبة أشرك بعد إسلامه أبو قزعة اسمه سويد بن حجير يروي هذا الحديث
عنه شعبة وحماد بن سلمة ورواه محمد بن جحادة عن حجاج الباهلي عن سويد أبي قزعة
ورواه بهز بن حكيم عن أبيه أيضا ثنا محمد بن أحمد بن علي بن مخلد ثنا الحرث بن أبي
أسامة ثنا يزيد بن هرون أخبرنا شعبة عن أبي قزعة عن حكيم بن معوية عن أبيه أن
رجلا سأل النبي صلى الله عليه وسلم ما حق المرأة على الزوج قال يطعمها إذا طعم ويكسوها

إذا اكتسى ولا يضرب الوجه ولا يقبح ولا يهجر إلا في البيت ٥ معوية بن جاهمة السلمي سكن المدينة
ثنا محمد بن محمد ثنا محمد بن عبد الله الحضرمي ثنا سليمان بن أبي سيح ثنا عن ابن سعيد الخدري عن
ابن جريج عن محمد بن يزيد بن ركانة عن معوية بن جاهمة قال أتى النبي صلى الله عليه وسلم
رجل يستأذنه في الغزو فقال الكلام قال نعم قال فالزم [illegible] فإن الجنة تحت رجليها أو
قدميها رواه محمد بن إسحق عن محمد بن طلحة بن عبد الله بن عبد الرحمن بن أبي بكر عن أبيه
عن معوية ٥ معوية بن ثور البكائي والد بشر قدم على النبي صلى الله عليه وسلم وافدا
مع ابنه بشر فكتب لمعوية كتاب صدقة تقدم ذكره في حرف الباء ٥ معوية الهذلي يعرف بشوب
حديثه عند سليمان بن علي الحصي ذكره المنيعي في أولهما ثنا أحمد بن محمد بن يوسف
ثنا البغوي ثنا أحمد بن عيسى المصري ثنا بشر بن بكر ثنا عزيز بن عثمان عن سليم بن عامر عن
معوية الهذلي صاحب النبي صلى الله عليه وسلم قال إن المنافق ليصوم فيكذبه الله ويصلي فيكذبه
الله ويتصدق فيكذبه الله ويقاتل فيكذبه الله ويقتل فيصلي به الله من أهل النار رواه
أبو اليمان وعلي بن عياش عن حريز ٥ معوية بن معوية المزني توفي على عهد النبي صلى الله
عليه وسلم ذكر في حديث أنس بن مالك ثنا محمد بن أحمد بن محمد ثنا أحمد بن عبد الرحمن ثنا يزيد
بن هرون ثنا العلاء أبو محمد الثقفي قال سمعت أنس بن مالك يقول أتانا مع رسول الله صلى الله عليه
وسلم شوك فطلعت الشمس بضياء ونور وشعاع ثم طلعت فيما مضى فأتى جبريل النبي
صلى الله عليه وسلم فقال يا جبريل ما لي أرى الشمس اليوم طلعت بضياء ونور وشعاع لم
أرها طلعت فيما مضى قال ذاك أن معوية بن معوية مات بالمدينة اليوم فبعث الله
إليه سبعين ألف ملك يصلون عليه قال ثم خاف قال كان يكثر قراءة قل هو الله أحد بالليل و
النهار في مبيته وقيامه وقعوده فقال هل كان يأتي رسول الله أن أقبض الأرض لتصلي عليه قال
لعل مفعول ذلك فصلى عليه ودفن رواه أبو معمر عن عطاء بن أبي ميمونة عن أنس نحوه
ثنا سليمان بن أحمد ثنا إبراهيم بن صالح ح وثنا عبد الله بن جعفر ثنا إسماعيل بن عبد الله قالا
ثنا عثمان بن الهيثم ثنا محبوب بن هلال عن عطاء بن أبي ميمونة عن أنس بن مالك قال نزل
جبريل على النبي صلى الله عليه وسلم فقال يا محمد مات معوية بن معوية المزني أتحب أن
تصلي عليه قال نعم فمضى به بجناحيه فلم يبق شجرة ولا آكمة إلا تضعضعت في قبر سريره
حتى نظر إليه وصلى عليه وخلفه صفان من الملائكة كل صف سبعين ألف ملك فقال النبي
صلى الله عليه وسلم يا جبريل بما نال هذه المنزلة من الله قال بحبه قل هو الله أحد وقراءته
إياها جالسا وناهضا وقائما وقاعدا وعلى كل حال رواه بقية بن الوليد عن محمد بن زياد

عن ابي لهيعة الباهلي ورواه يونس بن محمد المؤدب عن صدقة بن ابي سهل عن يونس بن عبيد
عن الحسن عن معوية بن معوية ان رسول الله صلى الله عليه وسلم كان بتبوك فاتاه عجوز
فقال هل لك في جارية معوية بن معوية المزني فذكر نحوه ثنا ابي جبيش ثنا احمد بن
القسم بن مساور ثنا ابو حذيفة اسحق بن بشر ثنا ابن ابي الزناد ومقاتل عن ابي الزناد عن
الاعرج عن ابي هريرة قال خرج رسول الله صلى الله عليه وسلم الى مكة وخلف معوية بن
معوية على المدينة لحديث معوية بن نفيع ذكره بعض المتاخرين وقال له صحبة وقال
روى محمد بن جابر عن اشعث بن ابي الشعثاء عن الصلت البكري عن معوية بن نفيع وكانت
له صحبة قال اسمنا اليه يوم عبد في السواد فعلى بناه معوية بن قرة ذكره بعض
المتاخرين وقال يقال له صحبة اخبرنا عن احمد بن محمد بن زاد ثنا محمد بن اسمعيل الصايغ ثنا
يحيى بن ابي بكير ثنا يعلى بن الحرث المحاربي سمعت موروع بن سحيان المحاربي عن معاوية
بن شرحبيل المحاربي قال كنت على مع خالد بن الوليد حين غزا الشام فرفع لنا دين فدخلنا
فلنا السلام عليكم فخرج الينا شيخ فقال من اصحاب هذا الكلمة الطيبة قال وكان معوية
يزعم اصحابه ان لا صحبة له معوية ابو نوفل الذي ذكره الطبراني في الصحابة ثنا سليمن
بن احمد ثنا اسحق بن ابراهيم عن عبد الرزاق عن ابن ابي سبرة عن محمد بن عبد الرحمن عن
نوفل بن معوية عن ابيه قال قال رسول الله صلى الله عليه وسلم لان يؤتى احدكم اهله وماله
خير له من ان يفوته وقت صلوة العصر معوية بن سويد بن مقرن ذكره الحسن بن سفين
والمنيني في الصحابة ثنا ابو عروبة بن حمدان ثنا الحسن بن سفين ثنا عثمن بن ابي شيبة ثنا
عباد عن مطرف عن علي عن معوية بن سويد قال قال رسول الله صلى الله عليه وسلم
من قال لاخيه يا كافر فقد باء بها احدهما من اسمه معقل معقل بن سنان الاشجعي
او سنان وقيل ابو محمد سكن الكوفة وقتل يوم الحرة في ذي الحجة سنة ثلث وستين
وهو معقل بن سنان بن مطهر بن فيضان بن شبيب بن بكر بن اشجع شهد فتح مكة
روى عنه مسروق ونافع بن جبير والحسن بن ابي الحسن قتله مسلم ابن عقبة صبرا
نا فارو قال الخطابي نا ابو مسلم الكشي نا ابو الوليد الطيالسي ثنا حماد بن سلمة عن داود بن ابي هند
عن الشعبي عن علقمة عن ابن مسعود انه قال لها صداق نسايها لا وكس ولا شطط وعليها
العدة ولها الميراث فقام ابو سنان الاشجعي في رهط من اشجع فشهدوا ان رسول الله صلى الله
عليه وسلم قضى ذلك في بروع بنت واشق الاشجعية ثنا سليمن بن احمد ثنا اسحق بن ابراهيم
عن عبد الرزاق عن الثوري عن منصور عن ابراهيم عن علقمة قال اتى عبد الله بن

مسعود

مسعود فسيل عن رجل تزوج امراة ولم يفرض لها ولم يصبها حتى مات فردهم قال اني
اقول فيها برايي فان كان صوابا فمن الله وان كان خطا فمني وارى لها صداق نسايها لا وكس
ولا شطط وعليها العدة ولها الميراث فقام معقل بن سنان الاشجعي فقال اشهد لقضيت
بقضاء رسول الله صلى الله عليه وسلم في بروع بنت واشق امراة من بني عامر
بن صعصعة ورواه الثوري عن الاعمش عن ابراهيم مثله ورواه الثوري عن منصور
عن السفين عن مسروق ورواه الثوري عن اسمعيل بن ابي خالد عن الشعبي ومعقل بن
يسار المزني ابو علي وهو معقل بن يسار بن عبد الله بن معين بن صحار بن كاهل بن كعب بن
عبد بن ثور بن هذمة بن كاهل بن عتم بن عمرو بن ادد بن طابخة بن عمرو بن اد وهو من بنية
نسب الى امه مزينة بنت كلب من وبرة لتهدا الديبية ورفع اغصان الشجرة يوم بايع اهلها
عن رسول الله صلى الله عليه وسلم وكان عمر بن الخطاب البصرة فخص المزني المنسوب اليه
معقل وبنى بالبصرة دارا انتقل اليها امرة معوية ثنا ابو بكر بن خلاد ثنا الحارث بن ابي اسامة
ثنا علي بن الجعد وداود بن الحبر قالا ثنا ابو الاشهب عن الحسن قال عاد عبيد الله بن زياد
معقل بن يسار في مرضه فقال له اني محدثك حديثا سمعته من رسول الله صلى الله عليه
وسلم يقول لو علمت ان لي حياة ما حدثتك سمعت رسول الله صلى الله عليه وسلم يقول
ما من عبد استرعاه الله رعية يموت يوم يموت وهو غاش لرعيته الا حرم الله عليه
الجنة ورواه عن الحسن قتادة ويونس بن عبيد وهشام بن حسان وابو عتاب وعوف
ومبارك بن فضالة والربيع بن صبيح في اخرين ورواه ابو الجليل بن اسلمة عن معقل
بن يسار ورواه ابو الاسود والد سوادة عن معقل ورواه ابراهيم بن مهاجر عن ابن
عم لمعقل عن معقل ورواه هند بنت معقل عن ابيها ثنا محمد بن احمد بن محمد ثنا احمد بن
عبد الرحمن ثنا يزيد بن هرون ثنا هشام بن سعيد عن منصور بن زاذان عن معوية
بن قرة عن معقل بن يسار قال جاء رجل الى رسول الله صلى الله عليه وسلم فقال يا رسول الله
اني اصبت امراة ذات حسب وجمال الا انها لا تلد افاتزوجها فنهاه ثم اتاه الثانية فقال مثل ذلك
فنهاه ثم اتاه الثالثة فقال مثل ذلك فقال تزوجوا الولود الودود فاني مكاثر بكم ثنا احمد بن يعقوب
بن المهرجان ثنا احمد بن يحيى ثنا احمد بن يونس ثنا سلام عن زياد النمري عن معوية بن قرة عن معقل بن
يسار قال قال رسول الله صلى الله عليه وسلم الجماعة يوم الثلث السبع عشرة من اشهر والسنة
معقل بن ابي معقل ويقال ابن ابي الهيثم الاسدي حديثه عند ابي زرعة وابي سلمة بن
عبد الرحمن ولم معقل ثنا عمر بن محمد بن خالد الزبيري محمد بن عبيد الله ثنا عفان ثنا وهيب ثنا

عمرو بن يحيى عن ابي زيد عن معقل بن ابي معقل الاسدي ح وثنا عبد الله بن جعفر ثنا اسماعيل
عبد الله ثنا عبد الله بن مسلمة ثنا عبد العزيز بن محمد عن عمرو بن ابي عمرو عن ابي زيد عن معقل
بن ام الهيثم الاسدي حليف لهم قد صحب النبي صلى الله عليه وسلم ان رسول الله صلى الله عليه
وسلم نهى ان تستقبل القبلة بغائط او بول ٥ رواه ابن مسيح وداود العطار وسليمن
بن بلال ووهيب بن خالد عن عمرو وهو عمرو بن يحيى ٥ ثنا محمد بن علي ابو يعلى ثنا عبد الاعلى
ثنا وهيب عن عمرو بن يحيى عن ابي زيد عن معقل بن ابي معقل الاسدي قال قيل يا
رسول الله ان ام معقل حزينة حبن فاتها الحج معك قال فلتعتمر في رمضان فان عمرة
في رمضان حجة ٥ معقل بن المنذر بن سرح من بني خناس بن سنان بن عبيد بن عدي
بن غنم بن كعب بن سلمة الانصاري الخزرجي شهد بدرا ٥ ثنا حبيب بن الحسن ثنا محمد بن
يحيى ثنا احمد بن محمد ثنا ابراهيم بن سعد عن محمد بن اسحق في تسمية من شهد بدرا من الانصار
من الخزرج من بني خناس بن سنان بن معقل بن المنذر بن سرح ٥ معقل بن مقرن المزني
ذكره الربيع في الصحابة بعد في الكوفيين ٥ عند ابنه عبد الله وعند ابي الصحي ٥
معقل بن يحيى يذكره بعض المتاخرين وقال له صحبة من اهل الحجاز ٥ اخبرناه عن
الهيثم بن كليب ثنا عيسى بن احمد ثنا يزيد بن هرون اخبرنا ابن ابي ذيب عن عبد الله بن
يزيد الهذلي قال كان بنو ابي سفين وبنو معقل بن يزيد في سلب رجل يوم حنين كلام
فقال رسول الله صلى الله عليه وسلم يا معقل احتنب مغاضبة قريش ٥ منذر بن
سعد بن المنذر ابو حميد الساعدي مختلف في اسمه قيل عبد الرحمن وقيل المنذر روى عنه
جابر بن عبد الله ٥ ثنا ابو بكر بن خلاد ثنا الحرث بن ابي اسامة ثنا زيد بن عبادة ثنا ابن
مسيح وزكريا ابن اسحق قالا ثنا ابو الزبير انه سمع جابر بن عبد الله يقول اخبرني ابو حميد
انه اتى النبي صلى الله عليه وسلم بقدح لبن من البقيع ليس بحمض فقال النبي صلى الله عليه وسلم
الا حمرتموه ولو بعود نعرضه قال ابو حميد انما امرنا النبي صلى الله عليه وسلم بالاسقية ان نوكي
وبالابواب ان تغلق ليلا ٥ ايكر ذكريا قول ابي حميد ٥ رواه الثوري عن ابي الزبير عن
ثنا عبد الله بن جعفر ثنا يونس بن حبيب ثنا ابو داود ثنا مبارك بن فضالة عن هشام بن عروة
عن ابيه عن ابي حميد قال بعث رسول الله صلى الله عليه وسلم رجلا من الاسد على عمل
او قال على الصدقة فلما جاء حاسبه قال هذا مالكم وهذه هدية اهديت لي فبلغ ذلك
النبي صلى الله عليه وسلم خطيبا ثم قال ما بال رجال نبعثهم على بعض ما ولانا الله فيجيء احدهم
فيقول هذا مالكم وهذه هدية اهديت لي افلا يجلس في بيت ابيه او بيت امه ينظر ايهدى

ام لا والذي نفسي بيده لا يغل احد منكم منها شيئا بغير حقه الا جاء يوم القيامة يحمله على عنقه
ان كان بعيرا جاء به رغاء وان كانت بقرة جاء بها خوار وان كانت شاة جاء بها تيعر قال رايت
رسول الله صلى الله عليه وسلم رفع يديه حتى رايت عفرة ابطيه ثم قال اللهم هل بلغت اللهم
اشهد قال ابو حميد نصر عيناي ومسع اذناي من رسول الله صلى الله عليه وسلم واشهد على
ذلك زيد بن ثابت تحكي ركبتي ركبته عند رسول الله صلى الله عليه وسلم رواه ابو بكر بن ابي شيبة عن
سعيد الانصاري والاعمش والثوري وابن مسيح ومعمر وحماد بن سلمة ومحمد بن اسحق
وغيره وعبد العزيز بن ابي حازم وعبد العزيز الدراوردي وابو اويس وابو معشر في
آخرين عن هشام نحوه ٥ المنذر بن عمرو الانصاري عقبي بدري نقيب استشهد يوم
بير معونة وكان امير هم ٥ ثنا سليمن بن احمد ثنا اسحق بن ابراهيم اخبرنا عبد الرزاق عن معمر عن حزم
بن عثمن عن ابي جابر عن جابر قال النقباء كلهم من الانصار المنذر بن عمرو من بني ساعدة ٥
ثنا حبيب بن الحسن ثنا محمد بن يحيى ثنا احمد بن محمد ثنا ابراهيم بن سعد عن محمد بن اسحق في تسمية من
شهد العقبة من بني ساعدة بن كعب بن الخزرج المنذر بن عمرو بن جيش بن لوذان بن
عبدود بن زيد بن ثعلبة بن الخزرج بن ساعدة نقيب شهد بدرا واحدا وقتل يوم بير
معونة امير هم رسول الله صلى الله عليه وسلم وهو الذي كان يقال له اعنق ليموت ٥
روى سلمة بن الفضل عن محمد بن اسحق عن حميد عن انس قصة بير معونة بطولها فيما ذكره
بعض المتاخرين ٥ ثنا فاروق الخطابي ثنا زياد بن الخليل ثنا ابراهيم بن المنذر ثنا محمد بن فليح ثنا موسى
بن عقبة عن ابن شهاب حدثني عبد الرحمن بن عبد الله بن كعب بن مالك ورجال من
اهل العلم ان عامر بن مالك ملاعب الاسنة قدم على رسول الله صلى الله عليه وسلم فقال يا
رسول الله ابعث معي من رسلك من شئت فانا لهم جار فبعث رسول الله صلى الله عليه وسلم
رهطا منهم المنذر بن عمرو الساعدي وهو الذي يقال له اعنق ليموت عينا له في رهط بعثهم
بهم عامر بن الطفيل فاستنفر هم بني سليم فنفروا معه فقتلوهم ببير معونة غير عمرو بن
امية الضمري ٥ الاشج العصري قيل ان اسمه المنذر بن عائذ وقيل ابن عبيذ وهو
المنذر بن الحرث بن النعمن بن زياد بن عصر الاشج وفد على النبي صلى الله عليه وسلم
في وفد عبد القيس سنة عشر من الهجرة تقدم ذكره في حرف الالف ٥ المنذر بن سلمى
صاحب هجر كان عامل النبي صلى الله عليه وسلم على البحرين من عبد القيس ٥ ثنا سليمن بن احمد
ثنا احمد بن يحيى الحلواني ثنا الحسن بن ادريس الحلواني ثنا اسحق بن سليمن الرازي ثنا المسعودي
عن قتادة عن ابي مجلز عن ابي عبيدة عن عبد الله قال كتب رسول الله صلى الله عليه

الى المنذر بن ساوي من صلى صلوتنا واستقبل قبلتنا واكل ذبيحتنا فذلكم المسلم له ذمة الله وذمة
رسوله ه منذر بن مالك مجهول ه نا ابو محمد بن حيان نا عبد الله بن محمد بن زكريا نا سعيد
بن يحيى نا مسلم بن خالد عن مطرف البصري عن حميد بن هلال عن منذر بن ملك قال قلت
يا رسول الله اي الصدقة افضل قال سر الى فقير وجهد من مقل ه المنذر بن ابي اسيد
الساعدي سماه النبي صلى الله عليه وسلم المنذر واجلسه على فخذه حين اوتي به ه نا سليمن
بن احمد نا يحيى بن عثمن بن صالح نا سعيد بن ابي مريم نا ابو غسان عن ابي حازم عن سهل
بن سعد قال اتي بالمنذر بن ابي اسيد الى رسول الله صلى الله عليه وسلم حين ولد فوضعه
على فخذه وابو اسيد جالس قال فلهي النبي صلى الله عليه وسلم شيء بين يديه فامر ابو اسيد
بابنه فاحتمل من عند النبي صلى الله عليه وسلم فافاق النبي صلى الله عليه وسلم
فقال اين الصبي قال ابو اسيد اقلبناه يا رسول الله قال ما اسمه قال فلان قال لا ولكن
اسمه المنذر فسماه يومئذ المنذر ه المنذر بن محمد بن عقبة شهد بدرا من الانصار
من الاوس من بني عجلان بن كلفة بن عوف بن عمرو بن عوف ه نا فاروق الخطابي
نا زياد بن الخليل نا ابراهيم بن المنذر نا محمد بن فليح نا موسى بن عقبة عن ابن شهاب
في تسمية من شهد بدرا من الانصار من الاوس من بني انيف المنذر بن محمد بن عقبة
بن اخيحة بن الجلاح ه نا حبيب نا محمد نا احمد بن محمد نا ابراهيم بن سعد عن محمد بن
اسحق في تسمية من شهد بدرا من الاوس من بني عجلان بن كلفة المنذر بن محمد بن
عقبة بن اخيحة بن الجلاح بن الحريش بن عجلان بن كلفة بن عوف ه المنذر بن
قدامة من بني غنم بن السلم بن مالك بن الاوس بن حارثة ه نا فاروق نا زياد نا ابراهيم بن
المنذر نا محمد بن فليح نا موسى بن عقبة عن ابن شهاب في تسمية من شهد بدرا من بني
غنم بن السلم بن مالك بن الاوس المنذر بن قدامة ه نا حبيب بن الحسن نا محمد بن يحيى
نا احمد بن محمد بن ايوب نا ابراهيم بن سعد عن محمد بن اسحق في تسمية من شهد بدرا من
الاوس من بني غنم بن السلم بن مالك بن الاوس المنذر بن قدامة ه منذر رجل من بني
سلمة سكن افريقية روى عنه ابو عبد الرحمن الحبلي ه نا سليمن بن احمد نا عبد الله بن احمد
الجراح بن مخلد نا احمد بن سليمن نا رشدين بن سعد عن حيي بن عبد الله المعافري عن
ابي عبد الرحمن الحبلي عن المنذر صاحب رسول الله صلى الله عليه وسلم وكان يكون بكون
بافريقية قال سمعت رسول الله صلى الله عليه وسلم يقول من قال اذا اصبح رضيت بالله
ربا وبالاسلام دينا وبمحمد نبيا فانا الزعيم لاخذن بيده حتى ادخله الجنة ه رواه ابن وهب

عن حيي نحوه ه ورواه بعض المتاخرين من حديث حرملة عن ابن وهب عن حيي وقال عن
ابي عبد الرحمن الحبلي وهو وهم فانه الحبلي ليس المسلمي هذا مدخله المنذر بن عبد الله
بن ثوال بن وقش بن ثعلبة من بني ساعدة استشهد بالطايف ه نا حبيب بن الحسن
نا محمد بن يحيى نا احمد بن محمد نا ابراهيم بن سعد عن محمد بن اسحق في تسمية من استشهد من
المسلمين من الانصار من بني ساعدة يوم الطايف المنذر بن عبد الله بن ثوال بن وقش بن ثعلبة ه
منذر بن عبد مدان اليشكري له ذكر في المغازي ولا يعرف له رواية كذا حكاه بعض المتاخرين
ولم يزد عليه محمود بن مسلمة بن سلمة بن خالد بن عدي بن مجدعة اخو محمد بن مسلمة الا
انصاري شهد احدا والحديبية واستشهد بخيبر ولي عليه مرحب اليهودي رماه فشج بالبيضة
راسه وسقط بطن ترجيبته على وجهه فضربه رسول الله صلى الله عليه وسلم بثوبه فمات يوم
الثالث فقبر هو وعامر بن الاكوع في قبر واحد بالرجيع في غارهما ه نا سليمن بن احمد نا محمد بن
عمرو بن خالد نا ابي نا ابن لهيعة عن ابي الاسود عن عروة في تسمية من استشهد يوم خيبر مع
رسول الله صلى الله عليه وسلم من الانصار من بني عبد الاشهل محمود بن مسلمة ه نا فاروق
الخطابي نا زياد بن الخليل نا ابراهيم بن المنذر نا محمد بن فليح نا موسى بن عقبة عن ابن شهاب
في تسمية من استشهد يوم خيبر من الانصار من بني حارثة محمود بن مسلمة اخو محمد هو روى
عبد الله بن بريدة عن ابيه والخليل بن مرة عن عمرو بن دينار عن جابر قال لما كان يوم خيبر
جاء محمد بن مسلمة فقال يا رسول الله ارى اليوم قتل اخي محمود بن مسلمة ه محمود بن
الربيع الخزرجي عقل رسول الله صلى الله عليه وسلم ومسكن المدينة وتوفي في سنة تسع وسبعين
وهو ابن ثلث وسبعين ه نا ابو اسحق ابراهيم بن محمد بن حمزة نا ابو عروبة الحراني نا محمد
بن مصفى نا محمد بن حرب عن الزبيدي عن الزهري عن محمود بن الربيع انه عقل مجة
مجها النبي صلى الله عليه وسلم من دلو معلق في دارهم وهو ابن خمس سنين ه رواه معمر
في الثقة عن الزهري مثله ه حدثناه ابو بكر بن مالك نا عبد الله بن احمد بن حنبل حدثني ابي
نا ابراهيم بن خالد نا رباح عن معمر عن الزهري اخبرني محمود بن الربيع انه عقل رسول
الله صلى الله عليه وسلم وعقل مجة مجها من دلو كان في دارهم ه محمود بن لبيد
الانصاري ادرك النبي صلى الله عليه وسلم وولد في حيوته قاله احمد بن حنبل وابن
ابي خيثمة سكن المدينة ه نا ابو بكر بن سلاد نا الحارث بن ابي اسامة نا عفان نا بشر بن
المفضل نا عمارة بن غزية عن عاصم بن عمر بن قتادة عن محمود بن لبيد قال قال رسول الله
صلى الله عليه وسلم ان الله احبا الحب عبد احماه الدنيا كما يظل احدكم يحمي سقيمه الماء ه

رواه سليمن بن بلال وعبد العزيز بن محمد ويزيد بن عبد الله بن الهاد كلهم عن عمرو بن ابي عمرو
عن علم مثله ورواه اسماعيل بن عياش عن عمارة بن غزية عن علم عن محمود عن رافع
بن خديج ورواه ابن لهيعة عن عمارة عن علم عن محمود عن عقبة بن رافع ورواه
اسماعيل بن جعفر عن عمارة عن علم عن محمود عن قتادة بن النعمن نا ابراهيم بن
عبد الله نا محمد بن اسحق نا قتيبة بن سعيد نا عبد العزيز بن محمد عن عمرو بن ابي عمرو عن
علم بن عمر بن قتادة عن محمود بن لبيد ان رسول الله صلى الله عليه وسلم قال اثنان يكرههما
ابن ادم يكره الموت والموت خير للمومن من الفتنة ويكره قلة المال وقلة المال اقل
للحساب ورواه اسماعيل بن جعفر عن عمرو مثله محمود بن عمير بن سعد بن شهيد
الانصاري نسيب ابن ابي داود حدثه عند ابي بكر بن انس نا ابو محمد بن حيان نا احمد بن محمد
بن عبيدة الشعراني وابن الجنيد قالا نا احمد بن حفص حدثني ابي نا ابراهيم بن طهمان عن
الحجاج عن قتادة عن ابي بكر بن انس عن محمود بن عمير بن سعد ان عتبان بن مالك اصيب
ببصره في عهد رسول الله صلى الله عليه وسلم فارسل الى رسول الله صلى الله عليه وسلم
فقال اني احب ان تصلي معي في مسجدي فاتاه رسول الله صلى الله عليه وسلم فذكر ولما لك
بن الدخشم فقال النبي صلى الله عليه وسلم اليس يشهد ان لا اله الا الله وان محمدا عبده ورسوله
قالوا بلى قال يشهد بها عبد صدقا من قلبه فيموت الا حرم على النار رواه سعيد بن
بشير عن قتادة مثله وزاد ان الله وعدني في ثلثمائة الف من امتي فقال ابو بكر زدنا
يا رسول الله فقال لكفيه وحنا بهما الحديث معبد بن هوذة الانصاري نا احمد
بن محمد بن يوسف نا عبد الله بن محمد البغوي نا الحسن بن عرفة نا علي بن ثابت الجزري
عن عبد الرحمن بن النعمن بن معبد بن هوذة الانصاري عن ابيه عن جده قال امرني رسول
الله صلى الله عليه وسلم بالاذان للصبح عند النوم وقال ليقمه افصلكم ورواه شعبة بن
حرب عن عبد الرحمن بن النعمن بن نحوه ورواه علي بن عبد العزيز عن ابي نعيم عن
علي بن ثابت مثل رواية الحسن بن عرفة ورواه بعض المتقدمين عن احمد بن يوسف السلمي
عن ابي نعيم عن عبد الرحمن بن النعمن من دون علي بن ثابت نحوه معبد بن مسعود
السلمي اخو مجاشع ومجالد ذكر في حديث علم عن ابي عثمن وقيل ابو معبد نا سليمن
بن احمد نا محمد بن عمرو بن خالد الحراني نا ابي نا زهير بن معوية عن علم الاحول عن ابي عثمن
حدثني مجاشع قال اتيت النبي صلى الله عليه وسلم باخي معبد بعد الفتح فقلت يا رسول الله
جيتك باخي معبد لتبايعه على الهجرة فقال ذهب اهل الهجرة بما فيها قلت افعلى اي شيء تبايعه

يا رسول الله قال ابايعه على الاسلام والايمان والجهاد فلقيت معبدا فسالته وكان اكبرهما
فقال صدق ورواه يوسف بن خالد السمتي عن علم وقال اتيت انا واخي ابا معبد هذا
ابو بكر عبد الله بن محمد نا احمد بن عمرو البزار نا خلاد بن يوسف السمتي نا ابي عن علم
معبد بن نباتة الاسدي ذكره بعض المتقدمين وانما هو منقذ بن نباتة واخرج له
هذا عن ابن اسحق نا حبيب بن الحسن نا محمد بن يحيى نا احمد بن محمد نا ابراهيم بن سعد
عن محمد بن اسحق قال تبايع المهاجرون بقرون المدينة ارساله فكان بنو غنم بن دودان
اهل اسلام منهم منقذ بن نباتة معبد بن قيس وقيل ابن وهب بن يحمد الانصاري
الخزرجي شهد بدرا نا حبيب بن الحسن نا محمد بن يحيى نا احمد بن ايوب نا ابراهيم بن سعد
عن ابن اسحق في تسمية من شهد بدرا من بني خنساء بن سنان معبد بن قيس بن يحمد بن
حرام بن ربيعة بن عدي بن غنم بن كعب بن سلمة معبد ابو حميضة وقيل معبد
عباد بن قشير نا فاروق الخطابي نا زياد بن الخليل نا ابراهيم بن المنذر نا محمد بن فليح نا
موسى بن عقبة عن ابن شهاب في تسمية من شهد بدرا من الانصار من الخزرج معبد
بن قشير ابو حميضة نا حبيب بن الحسن نا محمد بن يحيى نا احمد بن محمد نا ابراهيم بن سعد
عن محمد بن اسحق في تسمية من شهد بدرا من الانصار من الخزرج من بني حرام بن عدي
بن معبد بن عباد بن قشير بن المقدم بن سلمة بن غنم ابو حميضة معبد بن ابي معبد
الكعبي الخزاعي وهو ابن ام معبد من النبي صلى الله عليه وسلم مهاجر الى المدينة وهو
صغير هكذا خبرت عن ابن ابي حاتم عن احمد بن سنان نا يعقوب بن محمد الزهري عن عبد
الرحمن بن عقبة عن ابيه عن جابر قال المخرج النبي صلى الله عليه وسلم وابو بكر مهاجرين
من لخباء ام معبد لبعث النبي صلى الله عليه وسلم معبدا وكان صغيرا قال ادع هذه
الشاة ثم قال يا غلام هات فرقا فارسلت ان لا لبن فيها فقال النبي صلى الله عليه وسلم
قال ابو بكر مهاجرين هات فمسح ضرعها فاحتفلت ودرت فحلب فشرب وسقى ابا بكر
وعامر ومعبد بن ابي معبد ثم راحت الشاة نا الحسن بن غيلان نا عبد
الله بن ابي داود نا اسحق بن ابراهيم نا سعد بن الصلت نا ابو حنيفة عن منصور بن
زادان عن الحسن عن معبد ان النبي صلى الله عليه وسلم بينما هو في صلوته اذا قبل اعمى
فرفع في ثيابه فضحك بعض القوم حتى قهقه فلما سلم النبي صلى الله عليه وسلم قال من
كان منكم قهقه فليعد الوضوء والصلوة رواه جماعة عن ابي حنيفة ورواه اسد بن
عمرو عن ابي حنيفة فقال عن معبد بن صبيح معبد بن اكثم الكعبي ذكره في حديث

حابرنا ابو عمرو بن حمدان نا الحسن بن سفين نا ابو بكر بن ابي شيبة نا يحيى بن ابي بكير نا زهير بن
محمد عن عبد الله بن محمد بن عقيل عن جابر بن عبد الله قال قال رسول الله صلى الله عليه
وسلم عرضت علي النار واكثر من رايت فيها النساء اللاتي ان ائتمن افشين وان سئلن
البخل وان اعطين لم يشكرن ورايت فيها عمرو بن لحي يجر قصبه واشبه من رايت به
معبد بن اكثم الكعبي قال معبد يا رسول الله احش علي من شبهه فانه اولاد قال لا انت
مومن وهو كافر انه كان اول من حمل العرب على الاصنام ٥ رواه عبيد الله بن عمرو
عن ابي عقيل نحوه ٥ عن الطفيل بن ابي بن كعب عن ابيه ٥ ورواه ابو صالح عن ابي هريرة
ان النبي صلى الله عليه وسلم قال لاكثم بن ابي الجون مثله ٥ معبد بن وهب العبدي ذكره
المينعي في اوهامه ٥ نا احمد بن محمد بن يوسف نا المينعي نا احمد بن صدران عن طالب بن
حبر عن هود العصري عن معبد بن وهب من معبد القيس انه شهد بدرا وقال لبيفين
فقال النبي صلى الله عليه وسلم يا لهف نفس على فتيان عبد القيس اما انهم اسد الله في ارضه ٥
معبد القرشي ذكره الطبراني في الصحابة نا سليمن بن احمد نا اسحق عن عبد الرزاق
عن اسرائيل عن سماك بن حرب عن معبد القرشي قال كان النبي صلى الله عليه وسلم يقرئني
فاتاه رجل فقال له النبي صلى الله عليه وسلم اطعمت اليوم شيا اليوم عاشوراء قال لا الا اني
شربت ماء قال فلا تطعم شيا ٥ مسعود بن الجعاد والجعاد اسم امه وهي بنت عامر وهو مسعود
بن الاسود بن حارثة بن نضلة بن عوف بن عبيد بن عويج بن عدي بن كعب قتل ابوه
يوم بدر كافرا وله اخ فقال له ثوبان بن الاسود قتل ابوك بالاسكندرية فيما قاله ابو سعيد بن
عبد الله علي واستشهد مسعود يوم صوتر مع جعفر وزيد ٥ نا ابو بكر بن خلاد نا
نا احمد بن ابراهيم بن مهران نا يحيى بن بكير نا الليث بن سعد عن يزيد بن ابي حبيب عن محمد بن
اسحق عن محمد بن طلحة بن يزيد ان حارثة بنت مسعود بن الجعاد حدثته ان اباها قال
لرسول الله صلى الله عليه وسلم في الخزومية التي سرقت القطيفة نفديها باربعين
اوقية فقال رسول الله صلى الله عليه وسلم لان تطهر خير لها فامر بها فقطعت يدها وهي من
بني عبد الاسد نا ابو بكر بن خلاد نا محمد بن الفضل بن جابر نا سعيد بن سليمن نا عباد يعني
ابن العوام عن محمد بن اسحق عن محمد بن طلحة بن اكانة عن امه عائشة بنت مسعود بن
الجعاد ابي مطيع بن الجعاد عن ابيها قال سرقت امراة من قريش قطيفة من بيوت رسول
الله صلى الله عليه وسلم فذكر مثله ٥ رواه الناس عن محمد بن اسحق كرواية
عباد ورواه ابن وهب عن الليث وابن لهيعة عن يزيد عن محمد بن طلحة بن يزيد لم يذكر ابن اسحق

مسعود بن الضحاك اللخمي نا سليمن بن احمد نا ابو مسعود عبد الرحمن بن المثنى بن مطلع
بن عيسى بن مطلع بن زيادة بن مسعود بن الضحاك بن خالد بن عدي بن اثاث بن جزيلة
بن لخم اللخمي حدثني ابي المثنى عن ابيه عيسى عن ابيه مطلع عن ابيه زيادة عن جده مسعود
ان النبي صلى الله عليه وسلم سماه مطاعا وقال له يا مطاع انت مطاع في قومك وقال له امتض
الى اصحابك وحمله على فرس ابلق واعطاه الراية وقال من دخل تحت رايتك هذه فهو امن من
العذاب ٥ رواه ايضا عبد السلام بن المستنير بن المطلع عن ابيه مثله وقال زيادة بن
مسعود ٥ مسعود غلام فروة الاشلي وقيل هو مسعود بن سنان شهد الربيع مع رسول
الله صلى الله عليه وسلم فاعطاه عشرا من الابل قاله ابو القدي نا ابو بكر الفقي ومحمد بن
محمد المقري قالا نا محمد بن عبد الله الحضرمي نا محمد بن عبد الله بن نمير نا زيد بن الحباب
نا افلح بن سعيد حدثني بريد بن سفين عن غلام لبني تميم يقال له مسعود قال امرني رسول الله
صلى الله عليه وسلم هو وابو بكر فقال يا مسعود قل لبني تميم بعثت معاذا فقتلته فبعثني
وبعث معي بطب من لبن فجعلت اتخلل به الجبال وانا اوحيه حتى حضرت الصلاة وكنت ممن
عرفت الاسلام فصلى رسول الله صلى الله عليه وسلم فقام ابو بكر الى جنبه فجئت فقمت خلفهما
قال ووضع رسول الله صلى الله عليه وسلم يده في صدر ابي بكر فقام الى جنبي فصلى بنا ٥ مسعود
بن ربيعة بن عمرو بن عبد القاري حليف بني زهرة لا يعرف له رواية شهد بدرا نا فاروق
الخطابي نا زياد بن الخليل نا ابراهيم بن المنذر نا عبد الله بن ابي بكر نا موسى بن عقبة عن ابن شهاب
في تسمية من شهد بدرا مع رسول الله صلى الله عليه وسلم من بني زهرة مسعود بن ربيعة
عمرو بن عبد القاري حليف لهم ٥ مسعود بن اوس بن اصرم بن زيد بن ثعلبة بن
غنم بن مالك بن النجار يكنى ابا محمد صحب النبي صلى الله عليه وسلم وشهد فتح مصر وله حديث
رواه ابن لهيعة عن يزيد المعافري عن موسى بن وردان عن ابي محمد الانصاري حكاه بعض
المتاخرين عن ابي سعيد بن عبد الله علي نا سليمن بن احمد نا يحيى بن عثمن بن صالح نا سعيد
بن ابي مريم عن ابن لهيعة حدثني يزيد بن عمرو المعافري عن موسى بن وردان عن ثابت ابن زيد
من اصحاب النبي صلى الله عليه وسلم اشترى جارية بربرية بمائتين دينارا فبعث بها الى ابي
محمد الانصاري من اصحاب رسول الله صلى الله عليه وسلم وكان بدريا فوهب له الجارية ابن بربرية
فلم يلبثا ان قال هذا من المجوس التي بعث رسول الله صلى الله عليه وسلم عنهم والذين
اشركوا فحدثت بهذا الحديث رجلا فحدثني ان يحيى بن سعيد حدثه ان عداد بالمغرب
وكان بدريا ٥ مسعود بن عمرو وقيل ابن اوس حديثه عند سعيد بن يزيد مختلف

في صحبة سكن المدينة وقال اسحق بن عيسى عن ابي معشر سعيد بن الربيع شهد بدرا وهو
خليفة بني زهرة وهو المتقدم ٥ نا ابو بكر الطلي نا احمد بن حماد بن سفين نا حميد بن مسعدة
نا حسين بن نمير نا ابن ابي ليلى عن عبد الكريم عن سعيد بن يزيد عن مسعود بن عمرو قال
قال رسول الله صلى الله عليه وسلم لا يزال العبد يسئل وهو غني حتى يخلق وجهه فيما يكون له
عند الله وجه ٥ رواه عيسى بن المختار عن ابن ابي ليلى ٥ حدثنا محمد بن احمد بن الحسن نا احمد بن
عثمن بن ابي شيبة نا عمي القسم نا بكر بن عبد الرحمن عن عيسى بن المختار عن ابن ابي ليلى
مثله ٥ مسعود بن خالد الزرقي شهد بدرا وقيل مسعود بن سعد بن خالد ٥ نا فاروق
الخطابي نا زياد بن الخليل نا ابراهيم بن المنذر نا محمد بن فليح نا موسى بن عقبة عن ابن شهاب
في تسمية من شهد بدرا من الانصار من الخزرج من بني زريق مسعود بن خالد بن
عامر بن مخلد ٥ نا حبيب بن الحسن نا محمد بن يحيى نا احمد بن محمد بن يحيى نا ابراهيم
بن سعد عن محمد بن اسحق في تسمية من شهد بدرا من الانصار من الخزرج من بني
عامر بن زريق مسعود بن خالد بن عامر بن مخلد بن عامر بن زريق ٥ مسعود بن
سعد بن قيس الزرقي شهد بدرا واستشهد يوم مع رسول الله صلى الله عليه وسلم ٥ نا فاروق
الخطابي نا زياد بن الخليل نا ابراهيم بن المنذر نا محمد بن فليح نا موسى بن عقبة عن ابن شهاب
في تسمية من شهد بدرا من الانصار من الخزرج من بني زريق مسعود بن سعد بن قيس
بن مخلد ٥ نا حبيب بن الحسن نا محمد بن يحيى نا احمد بن محمد نا ابراهيم بن سعد عن محمد بن
اسحق في تسمية من شهد بدرا مع رسول الله صلى الله عليه وسلم من الانصار من بني زريق
مسعود بن سعد بن قيس بن خلد ٥ مسعود بن اوس بن يزيد بن اصرم شهد بدرا
نا فاروق نا زياد نا ابراهيم نا محمد نا موسى عن ابن شهاب في تسمية من شهد بدرا من الانصار
من الخزرج من بني النجار مسعود بن اوس بن يزيد بن اصرم ٥ نا حبيب نا محمد بن يحيى
نا احمد بن محمد نا ابراهيم بن سعد عن محمد بن اسحق في تسمية من شهد بدرا من الانصار
من بني زيد بن ثعلبة بن مسعود بن اوس بن مسعود بن سعد بن عامر بن عدي الحارثي
الاوسي شهد بدرا وقيل مسعود بن عبد سعد ٥ نا فاروق نا زياد بن الخليل نا ابراهيم بن
المنذر نا محمد بن فليح نا موسى بن عقبة عن ابن شهاب في تسمية من شهد بدرا من الانصار
من الاوس من بني حارثة مسعود بن عبد سعد ٥ نا حبيب بن الحسن نا محمد بن يحيى نا
احمد بن محمد نا ابراهيم بن سعد عن محمد بن اسحق في تسمية من شهد بدرا من الانصار من
الاوس من بني حارثة مسعود بن سعد بن عامر بن عدي بن جشم بن مجدعة بن

حارثة بن

حارثة بن الحارث هو مسعود بن سنان الاسلمي ذكر في حديث الزهري كان فيمن بعثهم النبي
صلى الله عليه وسلم الى سلام بن ابي الحقيق ابي رافع فقتلوه ٥ نا سليمن بن احمد نا اسحق بن ابراهيم
اخبرنا عبد الرزاق عن معمر عن الزهري عن عبد الرحمن بن كعب بن مالك قال استاذنت الخزرج
رسول الله صلى الله عليه وسلم في قتل سلام بن ابي الحقيق فاذن لهم في قتله فخرج اليه رهط
منهم عبد الله بن عتيك وكان امير القوم وعبد الله بن انيس ومسعود بن سنان وابو قتادة
وخزاعي بن اسود من اسلم حليفهم فخرجوا حتى جاءوا خيبر فقتلوه ٥ رواه اسامة بن
زيد عن ابيه عن عطاء بن يسار عن ابي رافع ان النبي صلى الله عليه وسلم بعث علي بن ابي طالب
على بعث وقال امض ولا تلتفت ولا تقاتلهم حتى تقاتلوك ودفع لواءه الى مسعود بن سنان
حدثنا عن ابي النضر محمد بن عبد الله البخاري نا احمد بن احمد بن خالد المروزي نا عبد الكريم
بن عبد الكريم نا اسامة بن زيد ٥ مسعود بن خالد الخزاعي ٥ نا سليمن بن احمد نا محمد بن
علي الصباح نا مالك بن ابي مريم الخزاعي حدثني ابي ابو فاطمة عن ابيه ابي الوليد عن جده مسعود
بن خالد قال بعثت الى رسول الله صلى الله عليه وسلم بشاة ثم ذهبت في حاجة فعدت اليهم
رسول الله صلى الله عليه وسلم شطرها فرجعت الى ام خباب زوجتي واذا عندها لحم
فقلت يا ام خباب ما هذا اللحم قالت هذا اللحم رده الينا خليلك من الشاة التي بعثت بها
اليه قال ما لكم لم تطعميه عساكر منذ عدوة قالت هذا سؤرهم وكلهم قد اطعمت و
كانوا يذبحون الشاتين والثلاثة فلا يجزي عنهم ٥ مسعود بن حراش اخو ربعي ادرك
الجاهلية فلا يصح روايته ولا صحبته ذكره بعض المتاخرين روى عنه اخوه ربعي وانه ورد
اسلم طلحة بن عبيد الله ٥ مسعود بن وائل قدم على النبي صلى الله عليه وسلم وكتب له
كتابا ٥ اخبرنا عن الحسن بن احمد بن عمير بن يوسف نا ابي كثير بن عبيد نا بقية نا عتبة بن
ابي عتبة عن سليمن بن عمرو عن الضحاك بن النعمن بن سعد ان مسعود بن وائل قدم
على النبي صلى الله عليه وسلم فاسلم وحسن اسلامه فقال يا رسول الله اني لاحب ان تبعث
الي قومي رجلا يدعوهم الى الاسلام عسى الله ان يهديهم بك فقال المعونة الكتب فقال
يا رسول الله كيف اكتب قال اكتب بسم الله الرحمن الرحيم من محمد رسول الله صلى الله عليه
وسلم ذكر الحديث ٥ معن بن عدي بن الجد بن العجلان اخي عاصم وهو الذي بعثه النبي
صلى الله عليه وسلم رسولا مع مالك بن الدخشم وكان من صلحاء الانصار الذين ابا بكر وعمر
يوم السقيفة من اهل العقبة وبدر والمشاهد واخوه عاصم وهو الذي رده رسول الله
صلى الله عليه وسلم من الروحاء في مخرجه الى بدر ٥ نا فاروق والخطابي نا زياد بن الخليل نا

نا ابراهيم بن المنذر نا محمد بن فليح نا موسى بن عقبة عن ابن شهاب في تسمية من شهد العقبة
من الانصار من بني العجلان بن عمرو بن عوف بن معن بن عدي وشهد بدرا ايضا ه
نا حبيب بن الحسن نا محمد بن يحيى نا احمد بن محمد نا ابراهيم بن سعد عن محمد بن اسحق في
تسمية من شهد بدرا من الانصار من الاوس من خلف ابي عبيد بن زيد بن مالك معن بن
عدي بن الجد بن العجلان ه نا ابو عمرو بن حمدان نا الحسن بن سفين نا عبد الله بن محمد بن
اسما نا جويرية عن مالك عن الزهري ان عبيد الله بن عبد الله اخبره ان عبد الله بن
عباس في حديث السقيفة قال فاخذ ابو بكر بيد ابي عبيدة فشق بيني وبينه حتى
اذا دنونا منهم يعني من الانصار لقينا رجلان صالحان فذكرا الذي صنع القوم قال مالك
اخبرني الزهري ان عروة بن الزبير اخبره ان الرجلين احدهما عويم بن ساعدة ومعن بن
عدي ه معن بن يزيد بن الاخنس السلمي اصحابه حديث عنه ابو الجويرية الجرمي له
وكانية ولابيه صحبة قدم مصر سنة ثلث واربعين وقال الليث عن يزيد بن ابي حبيب
ان معن بن يزيد بن الاخنس هو وابوه وجده شهدوا بدرا وكان اعمر رجلا هو وابنه و
ابن ابنه مسلمين شهدوا بدرا غيرهم ه نا محمد بن احمد بن علي بن مخلد نا محمد بن يوسف
بن الطباع نا عفان نا ابو عوانة عن عاصم بن كليب نا ابو الجويرية عن معن بن يزيد
قال بايعت رسول الله صلى الله عليه وسلم انا وابن وحدي وخطبت اليه فما فجني وخطب
علي فانكحني وقال سهيل غنيمة حتى نقسم على الناس دفعة واحدة او قال حصة واحدة
وانه ان قسم قبل ان نعطيكه رددناه الى اهله ووكيع واسرائيل وابو حمزة السكري عن ابي
الجويرية عن معن بن يزيد وروي عن ابي عوانة عن عاصم بن كليب عن سهيل بن
ذراع عن معن نحوه وزادوا من البيان سحرا ه معن بن يزيد الثقفي وخطابة
من عقيل الكتب ه نا محمد بن علي نا محمد بن الحسن بن قتيبة نا حرملة بن يحيى نا عبد الله
بن صالح نا اسماعيل بن عياش حدثني يحيى بن يزيد عن زيد بن ابي انيسة عن عقبة
بن رافع الانصاري قال غزوت مع عمر الصائفة ومعنا ومعن بن يزيد الثقفي
من اصحاب النبي صلى الله عليه وسلم فنزلنا منزلا حصينا اشفينا على ارض العدو فقام
في الناس فحمد الله واثنى عليه ثم قال يا ايها الناس اني لا ارى ان نقسم الغنم والطعام
واشباه ذلك فتذهبوا منها اصبتم فقد اكلناه لكم ه مجمع بن جارية وهل ابن يزيد
بن جارية بن عامر بن العطاف الانصاري جمع القرآن وكان ابوه جارية ممن اتخذ
مسجد الضرار حديثه عند ابن اخيه عبد الرحمن بن يزيد بن جابر ويعقوب بن مجمع

و

وعكرمة بن سلمة ه نا محمد بن احمد بن الحسن نا محمد بن عثمن بن ابي شيبة نا احمد بن يونس نا الليث
بن سعد عن الزهري انه سمع عبد الله بن ثعلبة يحدث عن عبد الرحمن بن يزيد سمعت
عثمن مجمع بن جارية يقول سمعت انس رسول الله صلى الله عليه وسلم يقول يقتل ابن
مريم الدجال بباب لد ه رواه معمر وابن عيينة والاوزاعي وعقيل وعبد الرحمن بن
اسحق عن ربيعة بن صالح عن الزهري واختلفوا في ابن ثعلبة فمنهم من قال عبد الله بن
ثعلبة ومنهم من قال عبد الله بن ثعلبة ومنهم من قال عبيد الله بن عبد الله بن ثعلبة
نا علي بن احمد الصيدلاني نا احمد بن عطية الحلبي نا محمد بن عيسى بن الطباع نا مجمع بن
يعقوب الانصاري قال سمعت ابي يحدث عن عمه عبد الرحمن بن يزيد الانصاري عن
مجمع بن جارية وكان احد النفر الذين قرءوا القرآن قال شهدنا الحديبية مع رسول الله
صلى الله عليه وسلم فلما انصرفنا اذا الناس يهوون الاباعر فقال بعضهم لبعض ما
للناس قال اوحي الى رسول الله صلى الله عليه وسلم فخرجنا مع الناس فاتينا النبي صلى الله
عليه وسلم فاذا هو واقف على راحلته عند كراع الغميم فقرأ عليهم الفتح انا فتحنا لك فتحا مبينا
فقال بعضهم لبعض افتح هو يا رسول الله قال اي والذي نفسي بيده انه لفتح قال فقسم
خيبر على اهل الحديبية ولم يدخل معهم احد الا من شهد الحديبية فقسمها النبي
صلى الله عليه وسلم ثمانية عشر سهما وكان الجيش الفا وخمسمائة فيهم ثلثمائة فارس
فاعطى الفارس سهمين والراجل سهما ه مجمع بن يزيد اخو عبد الرحمن وقيل ابن
اخي مجمع بن جارية روى عنه عكرمة بن سلمة بن افرده بعض المتاخرين عن المتقدمين
وهما واحد ولم يخرج له هذا الحديث ه نا محمد بن محمد نا محمد بن عبد الله الشرقي نا
ابو زائدة نا الحجاج بن محمد نا ابن جريج اخبرني عمرو بن دينار ان هشام بن يحيى
اخبره عن عكرمة بن سلمة بن ربيعة اخبره ان اخوين من بني المغيرة حلف احدهما
ان لا يغرز لاخيه خشبا في جداره فلقيا مجمع بن يزيد ورجلين من الانصار فاشهدان
رسول الله صلى الله عليه وسلم امر ان لا يمنع جار جاره ان يغرز خشبة في جداره فقال
الحالف اي اخي قد علمت انك مقضي لك علي وقد حلفت فاجعل اسطوانة دون جداري
ففعل ه مخرمة بن نوفل بن اهيب بن عبد مناف بن زهرة بن كلاب بن مرة بن
كعب بن لوي امه رقيقة بنت ابي صيفي بن هاشم بن عبد مناف كان من المؤلفة اسلم
عام الفتح وكان في لسانه رطانة يكنى ابا المسور توفي سنة اربع وخمسين وله تسعون سنة
وقيل هو ابن خمس عشرة ومائة سنة روى عنه ابنه المسور بن مخرمة ه نا فاروق

الخطابي نا ابو مسلم الكشي نا صالح بن حاتم بن وردان نا ابي نا ايوب عن عبد الله بن
ابي مليكة عن المسور بن مخرمة قال قدمت على النبي صلى الله عليه وسلم اقبية فقسمها
بين اصحابه فقال لابي مخرمة انطلق بنا اليه لعله ان يعطينا منها شيئا قال فجاء ابي
الى الباب فقال ها هنا هو قال فسمع النبي صلى الله عليه وسلم صوته فخرج اليه بقباء لابي
انظر اليه يريه ابي محاسن القباء ويقول خبأت لك هذا خبأت لك هذا ه نا سليمن بن احمد نا ابو الزنباع
نا يحيى بن بكير نا ابن لهيعة عن ابي الاسود عن عروة بن الزبير عن المسور بن مخرمة عن ابيه قال
لما اظهر رسول الله صلى الله عليه وسلم الاسلام اسلم اهل مكة كلهم وذلك قبل ان تفرض الصلوة
حتى ان كان ليقرأ السجدة فيسجدون ما يستطيع بعضهم ان يسجد من الزحام حتى قدم رؤس
قريش الوليد بن المغيرة وابو جهل بن هشام وغيرهما وكانوا باطايف فارادوهم فقالوا ندعون
ديننا باثر فكفروا ه محرمة بن شريح ذكر في حديث السايب بن يزيد ه نا سليمن بن احمد نا
عبد الله بن احمد بن حنبل نا عبد بن ابي بكر المقدمي نا وهب بن جرير نا ابي قال سمعت النعمن
بن راشد عن الزهري عن السايب بن يزيد ان النبي صلى الله عليه وسلم ذكر عنده مخرمة بن
شريح المخزومي فقال ذاك رجل لا يوسد القران ه كذا رواه النعمن وصوابه ما رواه ابن
المبارك عن يونس ذكر شريح المخزومي ه نا عبد الله بن جعفر نا اسماعيل بن عبد الله نا عبد الله
بن صالح حدثني الليث حدثني يونس عن ابن شهاب اخبرني السايب بن يزيد ان مخرمة
بن شريح المخزومي ذكر عند النبي صلى الله عليه وسلم فقال ذاك رجل لا يتوسد القران ان لا يلهو
مسور بن مخرمة بن نوفل يكنى ابا عبد الرحمن له اخت عبد الرحمن بن عوف يقال لها
الشفاء وقيل عاتكة ولد بعد الهجرة بسنتين وشهد الفتح وهو ابن ستة سنين وتوفي النبي
صلى الله عليه وسلم وهو ابن ثمان سنين توفي يوم جاءني يزيد بن معوية الى ابن الزبير سنة
اربع وستين وصلى عليه عبد الله بن الزبير بالحجون ودفن عند ابي سلمة بن سهل بن حنيف
وابن ابي مليكة وعروة بن الزبير وعلي بن الحسين وعوف بن الحارث بن الطفيل
وعبيد الله بن ابي رافع وام بكر بنت المسور بن مخرمة ه نا ابو الزنباع روح بن
الفرج نا يحيى بن بكير قال توفي المسور بن مخرمة يوم جاءني يزيد بن معوية الى ابن الزبير
سنة اربع وستين وصلى عليه ابن الزبير بالحجون اصابه حجر المنجنيق وهو يصلي في الحجر
فاقام خمسة ايام وتوفي شهر ربيع الاول من سنة اربع وستين ولد بعد الهجرة بسنتين
وقدم به المدينة في عقب ذي الحجة سنة ثمان شهد علم الفتح وهو ابن ستة سنين
وتوفي النبي صلى الله عليه وسلم وهو ابن ثمان سنين ه نا محمد بن احمد بن الحسن نا ابراهيم

بن

بن هاشم نا ابراهيم بن زياد نا يحيى بن سعيد الاموي نا عثمن بن حكيم الانصاري حدثني ابو امامة
بن سهل بن حنيف عن المسور بن مخرمة قال قال رسول الله صلى الله عليه وسلم لا تمسوا
غرلة ه نا سعيد بن يحيى عن ابيه مثله ه ورواه ايوب بن واقد العبلي عن عثمن بن حكيم
نا عثمن بن عمر نا موسى بن نافع نا قتيبة بن سعيد نا الليث بن سعد عن ابن ابي مليكة عن المسور
بن مخرمة قال سمعت رسول الله صلى الله عليه وسلم وهو على المنبر يقول ان بني هشام بن
المغيرة استاذنوني في ان ينكحوا ابنتهم علي بن ابي طالب فلا اذن لهم ثم لا اذن لهم الا ان
يريد ابن ابي طالب ان يطلق ابنتي وينكح ابنتهم فانما هي بضعة مني يريبني ما ارابها و
يؤذيني ما اذاها رواه الزهري عن علي بن الحسين عن المسور ه نا سليمن بن احمد نا ابو
ربيعة نا ابو اليمان اخبرنا شعيب عن الزهري اخبرني علي بن الحسين عن المسور بن
مخرمة ان علي بن ابي طالب رضي الله عنه خطب بنت ابي جهل وعنده فاطمة بنت النبي صلى
الله عليه وسلم فلما سمعت بذلك فاطمة اتت النبي صلى الله عليه وسلم فقالت ان قومك يتحدثون
انك لا تغضب لبناتك وهذا علي ناكح بنت ابي جهل قال المسور فقام النبي صلى الله عليه وسلم
فسمعته يتشهد ثم قال اما بعد فاني انكحت ابا العاص بن الربيع فحدثني وصدقني وانما
فاطمة بنت محمد بضعة مني وانا اكره ان يفتنوها وانها والله لا تجتمع بنت نبي الله
وبنت عدو الله عند رجل واحد قال فترك علي الخطبة ه رواه محمد بن عمرو بن حلحلة
والزبيدي والنعمن بن راشد وعبيد الله بن ابي زياد وغيرهم عن الزهري ه نا محمد
بن احمد بن الحسن نا الحسن بن علي بن الوليد نا عبد الرحمن بن نافع ح وحدثنا محمد بن
يزيد مولى قريش عن هشام بن عروة عن ابيه عن المسور بن مخرمة قال قال رسول
الله صلى الله عليه وسلم يبلى بالناس كلهم علمه وان الله يبلي بعمر بن الخطاب خاصة
عنيت عروة ه مسور بن يزيد الكاهلي يعد في الكوفيين شهد صلوة النبي صلى الله عليه
وسلم وقرأ عليه روى عنه يحيى بن كثير الكاهلي ه نا عبد الله بن جعفر نا اسماعيل
بن عبد الله نا عبد الله بن الزبير ح ونا ابو بكر محمد بن الحسن نا محمد بن غالب بن حرب
نا عبد الله بن عبد الوهاب ح ونا ابو بكر النطي نا محمد بن عبد الله المخرمي نا سعيد
بن عمرو الاشعثي قالوا نا مروان بن معوية نا يحيى بن كثير الكاهلي نا مسور بن
يزيد الكاهلي قال شهدت رسول الله صلى الله عليه وسلم فقلت اذكرتنيها اذا قال
كنت اريها انتهت فقال النبي صلى الله عليه وسلم انتهى ه سياق الحديث لاسماعيل ه
مسور ابو عبد الله روى حديثه عند محمد بن يزيد اخبرنا احمد بن محمد بن اسحق في

كتابه نا زكريا الساجي نا يزيد بن يوسف بن عمرو ابو سعيد نا اشهب بن عبد العزيز نا ابن لهيعة
عن ابن محيريز عن عبد الله بن المسور عن ابيه قال قال رسول الله صلى الله عليه وسلم
وجب عليكم الامر بالمعروف والنهي عن المنكر فان خفتم ان نزل بكم مثل الذي نزل بهم
عنه فاذا لحقتم فقد حل لكم الصمت ه مسور بن يزيد الحذلي شهد فتح مصر ولا يعرف
له رواية ذكره بعض المتاخرين عن سعيد بن عفير وان ذكر امن دون الرواية ه مقداد
بن الاسود الكندي حليف لبني زهرة مهاجري اولي بدري يكنى ابا معبد وقيل ابا عمرو
وهو المقدام بن عمرو بن ثعلبة كان آدم ابطن مفرط السمنة افنى طويلا مات بالجرف
ودفن بالمدينة وهو ابن سبعين سنة وصلى عليه عثمن بن عفان سنة ثلث وثلثين
وسمي مقداد بن الاسود بن عبد يغوث حالفه وتبناه كان من بهراء فاصاب فيهم دما
فهرب الى كندة فحالفهم ثم اصاب فيهم دما فهرب الى مكة فحالف الاسود بن عبد يغوث الزهري
اخا النبي صلى الله عليه وسلم من المقداد بن الاسود وعبد الله بن رواحة روى عنه من الصحابة
علي وابن عباس والمستورد بن شداد وطارق بن شهاب وسعيد بن العاص والسايب
بن يزيد ومن التابعين عبد الرحمن بن ابي ليلى وميمون بن ابي شبيب وهلال بن الحارث
وابو عمرو وعبيد الله بن عدي بن الخيار وجبير بن نفير وسليم بن عامر ه نا حبيب بن
الحسن نا محمد بن يحيى نا احمد بن محمد نا ابراهيم بن سعد عن محمد بن اسحق في تسمية من هاجر
من المسلمين الى ارض الحبشة مع جعفر من حلفاء بني زهرة المقداد بن عمرو بن ثعلبة بن
مالك بن ربيعة بن ثمامة بن مطرود بن عمرو بن سعد بن زهير بن لوي بن ثعلبة بن مالك
بن التريد بن هوابن فاش بن ادم بن اهتيس بن اهود بن بهراء بن عمرو بن الحارث بن قضاعة
وكان يقال له المقداد بن الاسود بن عبد يغوث بن وهب بن عبد مناف بن زهرة وذلك
انه كان تبناه في الجاهلية وحالفه نا عبد الله بن جعفر نا يونس بن حبيب نا ابو داود نا شعبة
عن ابي اسحق قال سمعت حارثة بن مضرب يقول سمعت عليا الازقول لقد رايتنا ليلة بدر
وما فيه[illegible] منا رسول الله صلى الله عليه وسلم فانه كان يصلي ويدعو وما كان فينا
فارس غير المقداد نا ابو بكر بن خلاد نا الحرث بن ابي اسامة نا يزيد بن هرون اخبرنا اسحق
بن اسحق عن هشام بن عروة عن ابيه عن المقداد قال قال لي علي بن ابي طالب سيل رسول
الله صلى الله عليه وسلم عن الرجل يلاعب اهله فيخرج منه المذي من غير ماء الحيوة
فلولا ابنته تحتي لسالته فقلت يا رسول الله الرجل يلاعب اهله فيخرج منه المذي
من غير الحيوة قال يغسل فرجه ويتوضا وضوءه للصلوة ه رواه معمر وابن جريج وعلي بن

زيد في آخرين عن هشام بن عروة ورواه محمد بن الحنفية عن علي نحوه ورواه ابن الزبير
عن حصين بن قبيصة عن علي نحوه فاتفقوا ان عليا قال للمقداد سيل لي رسول الله صلى الله
عليه وسلم ورواه عمرو بن دينار عن عطاء عن عايش بن انس عن علي ان عليا قال
كنت رجلا مذاء فروي معمر بن عمرو قال قلت للمقداد سل لي ه وروى سفين بن
عيينة عن عمرو قال قلت لعمار بن ياسر سيل لي رسول الله صلى الله عليه وسلم وروى
ابن جريج عن عطاء عن عايش قال تذاكروا المذي علي والمقداد وعمار فقال علي اني
لاستحي فامرهما احدهما فاله ورواه مالك بن انس عن ابي النضر عن سليمن بن يسار عن
المقدام بن وان عليا امره ان يساله نا عبد الله بن جعفر نا يونس بن حبيب نا ابو داود نا وقاء
عن منصور عن ابراهيم عن همام بن الحرث قال كنا نجلوس في مسجد رسول الله صلى الله عليه
وسلم فجاء قوم يثنون على عثمن ويمدحونه والمقدام في ناحية المسجد فلما سمعهم يمدحونه
قام فتناول الحصى فجعل يحثو في وجوههم فقال عثمن ما هذا فقال سمعت رسول الله
صلى الله عليه وسلم يقول اذا رايتم المداحين فاحثوا في وجوههم ه وقال في اثرهم
التراب او قال الحصى ه رواه عن منصور الثوري وشعبة وشريك وقيس ه[illegible] الاعمش
ومغيرة ايضا عن ابراهيم كرواية منصور ورواه الاعمش ايضا عن ابراهيم بن [illegible] بن يزيد
النخعي عن ابيه عن المقداد ه ورواه الاعمش عن موسى بن عبد الله بن يزيد عن
المقداد ورواه شعبة عن الحكم عن ميمون بن ابي شبيب عن المقداد ورواه الثوري
وحمزة الزيات عن حبيب عن مجاهد عن ابي معمر عن المقداد ه ورواه ابن داود
عن عبد الله البهي عن المقداد نا ابو عبد الله محمد بن احمد بن علي نا محمد بن يونس الكديمي
نا تمام بن الحسن نا يحيى بن يعلى المسلي عن عبد الله بن عياش بن عباس عن ابي عن ابي
النضر عن بشر بن سعيد عن المقداد بن الاسود قال اسلفت رجلا ثمانية دينار الى اجل
فخرج اسمي في بعث بعثه النبي صلى الله عليه وسلم فقلت له احط عشرة دنانير و
تعجل لي تسعين دينارا فقال نعم فذكرت ذلك النبي صلى الله عليه وسلم فاكلت الربوا
يا مقداد واطعمته ه المقدام بن معدي كرب ابو كريمة الكندي وقيل ابو يحيى
سكن الشام ومات بحمص سنة سبع وثمانين وهو ابن احدى وتسعين سنة روى
عنه الشعبي وابو عامر الهوزني وخالد بن معدان والحسن بن ابي [illegible] وشريح بن عابر
الطائي وشريح بن عبيد الحضرمي وعبد الرحمن بن ميسرة وحبيب بن عبيد وسليم
بن عامر نا ابو بكر بن خلاد نا الحارث بن ابي اسامة نا سعيد بن الربيع نا شعبة عن

الشعبي عن المقدام ابي كريمة سمع النبي

منصور سمعت النبي صلى الله عليه وسلم يقول ليلة الضيف واجبة على كل مسلم ومن اصبح بفنائه
فحرمان لنا ان شاء اقتضاه وان شاء تركه رواه عن منصور سفين الثوري وابو عوانة وجرير
وقيس وابو الاحوص ورواه شعبة عن ابي الجودي الشامي عن سعيد بن المهلب عن
المقدام نحوه ٥ مصعب بن عمير القرشي العبدري من بني عبد الدار بن قصي من المهاجرين
الاولين شهد بدرا واستشهد باحد وهو مصعب بن عمير بن هاشم بن عبد مناف بن عبد
الدار بعثه النبي صلى الله عليه وسلم الى المدينة بعد ان بايع الانصار بيعة الاولى ليعلمهم القران
ويدعوهم الى توحيد الله ودينه وكان يدعى المقرئ وكان من انعم فتيان قريش عيشا والينهم
لباسا فدعته محبة الله الى مفارقة الدنيا واذيتها فقشف جلده وتخشف لحمه ثم اكرمه الله بالشهادة يوم احد ٥ نا عبد الله بن جعفر نا يونس بن حبيب نا ابو داود نا شعبة اخبرني
ابو اسحق سمعت البراء بن عازب يقول اول من قدم علينا المدينة يعني في الهجرة مصعب بن
عمير وابن ام مكتوم فكانا يقريان القران ثم قدم سعد وبلال ثم قدم عمر بن الخطاب في عشرين
راكبا ثم قدم رسول الله صلى الله عليه وسلم ٥ نا عثمن بن احمد نا علي بن عبد العزيز نا عبد الله بن
رجاء نا اسرائيل عن ابي اسحق عن البراء قال وكان اول من قدم علينا من المهاجرين
مصعب بن عمير احد بني عبد الدار بن قصي فقلت له ما فعل رسول الله صلى الله عليه وسلم
فقال هو مكانه واصحابه على اثري ٥ مصعب بن شيبة الحجبي مختلف في صحبته ٥ نا ابو
محمد بن حيان نا محمد بن خالد الواسطي حدثني ابو غسان صفوان بن المغلس نا يحيى بن ابي بكير
نا شيبان عن عبد الملك بن عمير عن مصعب بن شيبة حاجب البيت قال قال رسول الله صلى الله
عليه وسلم اذا اخذ القوم مقاعدهم فان دعا رجل اخاه واوسع له في مجلسه فليجلس فان
كرامة اكرمه الله بها واجره فان لم يوسع له فليتنحى او يوسع البقعة مكانا ٥ وروى موسى بن
عبد الملك بن عمير عن ابيه عن شيبة الحجبي عن النبي صلى الله عليه وسلم قال ثلث نصطبن كل
واحد انك ان توسع له في المجلس وتسلم على ابن الحسن لقيته وتدعوه باحب اسمائه اليه ٥ مصعب
الاسلمي ذكره الطبراني في الوحدان وكذلك المنيني وقيل انه ابو مصعب الاسلمي ٥ نا سليمن بن
احمد نا عدان نا شيبان نا جرير بن حازم سمعت عبد الملك بن عمير عن مصعب الاسلمي
قال انطلق غلام منا فاتى النبي صلى الله عليه وسلم فقال اسالك ان تجعلني من تشفع له يوم
القيامة قال من امرك او علمك او دلك عليه قال ما امرني بها الا نفسي قال اني اشفع لك ثم رده
فقال اعني على نفسك بكثرة السجود ٥ رواه وهب بن جرير عن ابيه فقال عن ابي مصعب الا
سلمي ٥ مصعب بن ام الجلاس ذكره بعض المتاخرين وقال صحب النبي صلى الله عليه وسلم

ولم يخرج

ولم يخرج له هذا من شيء عن ابن الاعرابي نا احمد بن عبد الجبار العطاردي نا ابو معوية الضرير عن
هشام بن عروة عن ابيه قال نزلت هذه الاية في جلاس بن سويد يحلفون بالله ما قالوا وقال اقبل
هو وابن امراته مصعب فقال ابن كان ملحا به محمد خالفني شر من حمير نا هذه فقال له مصعب
يا عدو الله لاخبرن رسول الله صلى الله عليه وسلم فاتاه فاخبره الحديث وقال فيه فقال جلاس
فانا اتوب الى الله فقبل رسول الله صلى الله عليه وسلم توبته ٥ المطلب ربيعة بن الحرث بن
عبد المطلب بن عبد مناف وقيل عبد المطلب بن ربيعة سكن دمشق وتوفي بها سنة احدى
وستين وقيل قدم مصر غازيا الى افريقية سنة تسع وعشرين قاله ابو سعيد بن عبد الرحمن
نا ابو بكر بن خلاد نا الحارث بن ابي اسامة نا روح بن عبادة ح ونا عبد الله بن جعفر نا يونس
بن حبيب نا ابو داود قالا نا شعبة عن عدي بن ثابت عن سعيد عن انس بن ابي انس عن عبد الله بن
نافع بن العمياء عن عبد الله بن الحرث عن المطلب عن النبي صلى الله عليه وسلم قال الصلوة مثنى
مثنى تشهد في كل ركعتين وتباءس وتمسكن وتقنع يديك وتقول اللهم اللهم فمن لم يفعل
ذلك فهي خداج ٥ رواه الليث بن سعد عن عدي عن عمران بن ابي انس عن عبد الله بن نافع
عن ربيعة بن الحرث عن المطلب ورواه يزيد بن ابي زياد عن عبد الله بن الحرث بن نوفل
عن المطلب بن ربيعة عن النبي صلى الله عليه وسلم ٥ نا فاروق نا ابو مسلم الكشي نا الملك بن مروان
نا عمرو بن ثابت عن يزيد بن ابي زياد عن عبد الله بن الحرث بن نوفل عن المطلب بن ربيعة
قال دخل العباس على النبي صلى الله عليه وسلم يا رسول الله ان قريشا اذا لقوا اخذوا بسوء
مشرقة وتلقانا بغير ذلك فغضب رسول الله صلى الله عليه وسلم حتى احمر وجهه ثم قال لا يذوق عبد طعم الايمان حتى يحبكم الله ولرسوله ٥ رواه الثوري وجرير وخالد
وابن فضيل وعلي بن عاصم في آخرين عن يزيد بن ابي زياد ٥ المطلب بن ابي وداعة
السهمي من مسلمة الفتح واسم ابي وداعة الحرث بن ضبيرة بن سعيد بن سعد بن سهم
بن عمرو بن هصيص بن كعب بن لوي بن غالب قدم المدينة بعد بدر فاديا اسيرا
يوم بدر وهو الذي قال فيه النبي صلى الله عليه وسلم تمسكوا بابي وداعة فان له ابنا كيسا
روى عنه عبد الله بن الزبير والسائب بن يزيد وابناه كثير وجعفر وعكرمة بن
خالد وابو سلمة ٥ نا ابو بكر بن خلاد نا الحرث بن ابي اسامة نا عبد الله بن موسى عن ابن
ابي ليلى عن ابن ابي ليلى عن عكرمة بن خالد عن رجل من آل ابي وداعة ابي المطلب قال
استسقى رسول الله صلى الله عليه وسلم وهو يطوف بالبيت فقال جئتم بشراب
تصنعه قال بلى قال فاتي بانا فيه نبيذ فقال فهلا كفأت عليه انا او عرضت عليه عودا

عمران عن عمران بن ابي انس عن نافع بن العمياء عن عبد الله

قال فشرب منه فقطب فدعا بماء فصبه عليه ثم شرب وسقى ه رواه ابن المبارك وعبد الرزاق
والواقدي عن معمر عن ابن طاوس عن عكرمة بن خالد عن المطلب بن ابي وداعة ان النبي
صلى الله عليه وسلم قرا النجم فسجد ه حدثناه سليمن بن احمد نا اسحق بن ابراهيم عن عبد الرزاق
عن معمر عن ابن طاوس عن عكرمة بن خالد عن المطلب بن ابي وداعة قال رايت النبي صلى الله
عليه وسلم يسجد في النجم فسجد الناس معه قال المطلب قال سجدتهم وهو يومئذ مشنوك ه قال
المطلب فلا ادع اني اسجد فيها ابدا ه رواه ابراهيم بن خالد عن رباح عن معمر مثله ه نا ابو بكر
محمد بن الحسن نا محمد بن غالب نا سعيد بن سليمن نا صالح بن عمر عن صالح بن ابي الاخضر عن
الزهري عن السايب بن يزيد عن المطلب بن وداعة السهمي عن النبي صلى الله عليه وسلم قال قوة
القاعد على النصف من صلوة القايم فقام الناس القيام ه نا محمد بن حميد نا محمد بن جرير نا محمد بن
اسمعيل الوساسي نا عبد المجيد بن ابي رواد عن ابن جريج عن عطاء عن عبيد بن عمير عن
المطلب بن ابي وداعة ان ابا طالب قال لرسول الله صلى الله عليه وسلم ما يريد قومك منك قال
يريدون ان يقتلوني او يسحتوني او يخرجوني قال من خبرك هذا قال ربي قال نعم الرب ربك
فاستوص به خيرا فقال النبي صلى الله عليه وسلم انا استوصي به بل هو يستوصي بي خيرا فنزلت
واذ يمكر بك الذين كفروا الاية ه مرثد بن ابي مرثد الغنوي حليف حمزة بن عبد المطلب
شهد هو وابوه بدرا واستشهد مرثد يوم الرجيع مع عاصم بن ابي الاقلح وكان امير السرية
وكان رجلا شديدا يحمل الاساري من مكة الى المدينة ه فافاروف الخطابي نا زيد بن الحباب
نا ابراهيم بن المنذر نا محمد بن فليح نا موسى بن عقبة عن ابن شهاب قال بعث رسول الله
صلى الله عليه وسلم عاصم بن ثابت بن ابي الاقلح ومرثد بن ابي مرثد في اصحاب لهما فقتل يومئذ
مرثد بن ابي مرثد ه نا خالد بن جعفر نا عبد الله بن محمد بن ياسين نا ابراهيم بن محمد التيمي نا
يحيى بن سعيد بن عبيد الله بن الاخنس عن عمرو بن شعيب عن ابيه عن جده ان مرثد بن ابي
مرثد الغنوي كان رجلا شديدا وكان يحمل الاساري من مكة الى المدينة قال فدعا رجلا
ليحمله وكان بمكة بغي يقال لها عناق وكانت صديقته الحديث ه نا ابي نا احمد بن محمد بن
عيسى نا ابراهيم بن محمد الثقفي نا يحيى بن سعيد مثله ه نا ابو بكر عبد الله بن محمد نا ابو بكر
بن ابي عاصم نا القسم بن محمد بن ابراهيم ح ونا ابو محمد بن حيان نا محمد بن عبد الله بن رستة
نا سليمن بن داود الشاذكوني قال نا يحيى بن يعلى نا عبد الله بن موسى عن القسم المسلي
عن مرثد بن ابي مرثد الغنوي وكان بدريا قال قال رسول الله صلى الله عليه وسلم ان سركم
ان تقبل صلوتكم فليؤمكم خياركم فانهم وفودكم فيما بينكم وبين ربكم ه مرثد بن طبيان

السدوسي

السدوسي سكن البصرة وهاجر الى النبي صلى الله عليه وسلم وكتب معه كتابا الى بكر بن وايل وقال بعض
المتاخرين وقد شهد معه حنينا ه نا ابو علي محمد بن احمد بن الحسن نا اسحق بن الحسن الحربي نا حسين
بن محمد المروزي نا شيبان عن قتادة قال وحدث مرثد بن طبيان قال جاء كتاب من رسول
الله صلى الله عليه وسلم فاوحدناه كتابا يقرا علينا حتى قراه علينا رجل من بني ضبيعة من
رسول الله صلى الله عليه وسلم الى بكر بن وايل اسلموا تسلموا ه نا ابو محمد بن حيان نا اسحق بن حكم
نا الحجاج بن يوسف نا ابو امية نا عفان بن قرة حدثني ابي قرة بن خالد عن قتادة عن مضارب
بن حرثن العجلي قال قدم مرثد بن طبيان على رسول الله صلى الله عليه وسلم فوهب له رسول
الله صلى الله عليه وسلم سبي بكر بن وايل وكتب معه كتابا ان اسلموا تسلموا قال قتادة فضربوا
من تقرا حتى جاء رجل من بني ضبيعة بن ربيعة فقراه لهم فانهم الآن ليسمون بني الكاتب
رواه خليفة بن خياط عن محمد بن سواء عن قرة عن قتادة عن مضارب ه ورواه محمد بن حميد
عن سلمة بن الفضل عن محمد بن اسحق عن قرة بن خالد عن مضارب بن حرثن ان مرثد بن طبيان
فذكر نحوه ه نا محمد بن احمد بن يعقوب الشيباني نا ابن رستة نا محمد بن حميد نا سلمة بن الفضل
عن محمد بن اسحق عن قرة بن خالد عن مضارب بن حرثن ان مرثد بن طبيان قدم على النبي
صلى الله عليه وسلم فوهب له بكر بن وايل وكتب اليهم معه كتابا اسلموا تسلموا ه مرثد بن
ربيعة العبدي ذكره التميمي في الوحدان ه نا سليمن بن داود
الشاذكوني نا ابو قتيبة عن المعلى بن زياد عن بكر بن مرثد بن ربيعة قال سمعت مرثدا
يقول سالت رسول الله صلى الله عليه وسلم عن الخيل فيها شي قال لها ما كان منها للتجارة
قال التميمي بلغني عن سليمن بن داود لم يبلغني ان هذا الوجه ه مرثد بن الصلت كذا
التميمي في الوحدان ه حدثناه الصوصري نا التميمي نا محمد بن خالد المقري حدثني احمد بن
محمد بن سماس نا عبد الرحمن بن عمرو سمعت عبد الرحمن بن مرثد الجهني يحدث عن ابيه
مرثد بن الصلت قال وقدمت على النبي صلى الله عليه وسلم فسالته عن مس الله بكفه
انما هو نصعة منكه قال التميمي وعبد الرحمن بن عمرو وهو ابن جبلة ضعيف لم يحدث
مرداس بن وداعة ابو قبيلة الحضرمي حكى بعض المتاخرين عن البخاري انه قال هو
صاحب رسول الله صلى الله عليه وسلم نا محمد بن محمد نا محمد بن عبد الله الحضرمي نا عبد
الجبار بن عاصم نا نفيع عن بحير بن سعد عن خالد بن معدان عن ابي قبيلة ان
رسول الله صلى الله عليه وسلم قال للناس بحجة الوداع لا تبغي سعدي ولا امرة بعدكم
مرداس الاسلمي قيل هو ابن مالك بايع تحت الشجرة سكن الكوفة حديثه عند قيس بن

ابي حاتم ثنا ابو بكر الطلي نا الحسين بن جعفر القتات نا عبد الحميد بن صالح نا حفص بن غياث
عن اسماعيل عن قيس عن مرداس الاسلمي قال قال رسول الله صلى الله عليه وسلم يذهب الصالحون
الاول فالاول حتى لا يبقى الا حثالة التمر والشعير لا يعبأ الله بهم ورواه هشيم والناس
عن اسماعيل ورواه خالد وغيره عن بيان عن قيس عن مرداس وقال انه ابن عمر والفلكي
وقال الكلبي مرداس بن نهيك اسلم حين غشيه اسامة بن زيد بالسيف ونزلت فيه يا ايها الذين
امنوا اذا ضربتم في سبيل الله فتبينوا ثنا ابراهيم بن محمد بن الحارث نا عبيد بن عبيدة التمار نا معمر
بن سليمن عن ابيه عن عطية عن ابي سعيد قال بعث رسول الله صلى الله عليه وسلم سرية اسامة
بن زيد الى الناس من بني ضمرة فلقوا رجلا يقال له مرداس ومعه غنيمة له وجبل احمر فلما رآهم
اوى بغنمه الى كهف جبل واتبعه اسامة فلما راى ذلك مرداس اقبل اليهم فقال السلام عليكم انه
ان لا اله الا الله واشهد ان محمدا عبده ورسوله فقتله اسامة فرفع ذلك الى رسول الله صلى الله عليه
وسلم فقال رسول الله صلى الله عليه وسلم كيف انت ولا اله الا الله قال يا رسول الله انما قالها متعوذا
فقال رسول الله صلى الله عليه وسلم فهلا شققت على قلبه فنظرت فيها فانزل الله فيه تبتغون
عرض الحيوة الدنيا الاية ورواه ابن لهيعة عن عطاء بن دينار عن سعيد بن جبير نحوه
نا ابراهيم بن احمد نا احمد بن فرج نا ابو عمر المقري نا محمد بن مروان عن الكلبي عن ابي صالح عن ابن
عباس يا ايها الذين امنوا اذا ضربتم في سبيل الله فتبينوا نزلت في رجل من بني مرة بن عوف
بن سعد بن ذبيان يقال له مرداس بن نهيك فكان من اهل فدك وكان مسلما لم يسلم من
قومه غيره فسمعوا بسرية رسول الله صلى الله عليه وسلم تريدهم فنزل من الجبل يقول
لا اله الا الله محمد رسول الله وتغشاه اسامة فقتله واستاق غنمه فنزلت هذه الاية مرداس
وقيل ابن مرداس من اهل النجدة الذكر في حديثه اخبرنا محمد بن يعقوب في كتابه نا يحيى بن ابي
طالب نا عبد الوهاب بن عطا نا شعبة عن سليمن بن عبد الرحمن عن راشد بن سيار قال شهد
على خمسة نفر ممن بايع تحت الشجرة منهم مرداس او ابن مرداس انهم كانوا يصلون قبل المغرب
ما عن التيمي غير منسوب سكن البصرة هنا ابو بكر احمد بن جعفر بن حمدان البصري نا عبد الله بن
احمد بن ابراهيم الدورقي نا هدبة بن خالد نا وهيب بن خالد نا المليح عن حيان بن عمير حدثني
ما عن ان رجلا سال النبي صلى الله عليه وسلم اي الاعمال افضل قال ايمان بالله وجهاد في سبيله ثم ارعد
فخذ السائل ثم قال لزمه لزمه ثم عمل هو افضل من سائر الاعمال الا كتلة جهد بارة رواه خالد عن المروزي
نحوه وقال شعبة عن الجريري عن يزيد بن عبد الله بن الشخير عن ما عز ما عن ابو عبد الله بن ما عز
وقيل انه الاول هنا الصوري نا النبيل نا احمد بن منصور نا موسى بن اسماعيل نا الهيثم بن

القاسم بن عبد الرحمن بن ما عز قال سمعت عبد الله بن عبد الرحمن ان عبد الله بن ما عز اتى النبي
صلى الله عليه وسلم فكتب له كتابا ان ما عزا اسلم الخ فهو له وانه لا يحنى عليك الا ايمانا فما يعدل
ما عز بن مالك الاسلمي هذا الذي اتى النبي صلى الله عليه وسلم لما اصاب الذنب فقال طهرني فرجمه
ثم قال صلى الله عليه وسلم لقد تاب توبة لو قسمت بين امة لوسعتهم وامر اصحابه فقال استغفروا
لما عز بن مالك ذكر في حديث ابي بكر وابي هريرة وابي سعيد وجابر بن سمرة وابن عباس وهزال
الاسلمي نا الحسن بن محمد بن كيسان نا يوسف القاضي نا محمد بن ابي بكر نا حماد بن زيد عن ايوب عن
ابي الزبير عن جابر ان النبي صلى الله عليه وسلم لما رجم ما عز بن مالك قال لقد تاب توبة يقسم
في انهار المدينة مرارة بن الربيع احد الخلفاء الثلاثة الذين تاب الله عليهم نا سليمن بن احمد نا
بكر بن سهل نا عبد الغني بن سعيد نا موسى بن عبد الرحمن نا ابن جريج عن عطاء عن ابن عباس و
مقاتل عن الضحاك عن ابن عباس وعلى الثلاثة الذين خلفوا كعب بن مالك من بني سلمة ومرارة بن
الربيع احد بني عمرو وهلال بن امية احد بني واقف رواه الاعمش عن ابي سفين عن جابر نحوه
مجن بن ابي مجن الديلي ابو بشر حدث عند ابنه يسر واختلف في اسم ابنه يسر فقيل
يسر وقيل بشر ويسره نا ابو بكر بن خلاد نا محمد بن غالب بن غالب حدثني نا انعمي عن مالك
بن انس عن زيد بن اسلم عن يسر بن مجن الديلي انه كان في مجلس مع رسول الله صلى الله عليه
وسلم فاذن بالصلوة فقام رسول الله صلى الله عليه وسلم فصلى ثم رجع ومجن في مجلسه فقال له
رسول الله صلى الله عليه وسلم ما منعك ان تصلي مع الناس الست برجل مسلم قال بلى يا رسول
الله ولكني كنت قد صليت في اهلي فقال رسول الله صلى الله عليه وسلم اذا جئت فصل
مع الناس وان كنت قد صليت رواه الثوري وابن جريج ومعمر وسليمن بن بلال
والدراوردي وداود بن قيس وهشام بن سعد وحفص ميسرة واسماعيل بن عياش
ومحمد بن عبد الرحمن بن المجبر في آخرين عن زيد بن اسلم مجن بن الادرع الا
سلمي يعد في البصريين روى عنه عبد الله بن شقيق العقيلي ورجا بن ابي رجا الباهلي
توفي في خلافة معوية وقال محمد بن سعد الواقدي مجن الاسلمي من بني سهم قديم الاسلام
وهو الذي خط مسجد اهل البصرة ثم رجع الى المدينة فمات بها في خلافة معوية نا عبد
الله بن جعفر نا يونس بن حبيب نا ابو داود نا ابو عوانة عن ابي بشر نا محمد بن محمد
نا محمد بن عبد الله الحضرمي نا عبد الواحد بن غياث نا ابو عوانة عن ابي بشر عن عبد الله
بن شقيق عن رجا الباهلي قال اخذ مجن بيدي حتى انتهينا الى مسجد البصرة فاذا برجل
الاسلمي قاعد على باب من ابواب المسجد وفي المسجد رجل يقال له سكبة يطيل الصلوة وكان

في بريدة من احد فقال بريدة يا محجن الا تصلي كما يصلي سكيفه فابرد عليه محجن وقال محجن اخذ بيدي رسول
الله صلى الله عليه وسلم حتى صعدنا احدا ان شرف على المدينة وقال ويل امها من قرية يتبعها
اهلها اعمرها كانت يجي الدجال فيجد على كل باب منها ملكا فصلتا ولا يدخلها ثم ان رسول الله صلى
الله عليه وسلم بيدي حتى انتهينا الى سدة المسجد فاذا رجل يركع ويسجد ويركع ويسجد فقال لي من هذا
فقلت هذا فلان فجعلت الهرينة ولقول هذا هذا فقال لي رسول الله صلى الله عليه وسلم لا تسمعه
مهلكه ثم انطلق حتى بلغ باب الحرة ثم ارسل يدي من يده فقال رسول الله صلى الله عليه وسلم خير
دينكم ايسره ٥ رواه شعبة عن ابي بشر عن عبد الله عن جابر عن محجن نحوه ٥ نا عبد الله بن
جعفر نا ابو مسعود نا شبابة نا شعبة به ٥ نا حبيب بن الحسن نا ابو مسلم الكشي نا عبد الرحمن بن حماد
الشعيثي نا كمس بن الحسن نا عبد الله بن شقيق عن محجن بن الادرع قال بعثني رسول الله صلى الله
عليه وسلم لحاجة ثم عرض لي وانا خارج من طريق المدينة قال فاخذ بيدي فانطلقنا حتى صعدنا
احدا فاقبل على المدينة فقال لها قف لا وكان فيما قال ويل امها قرية يوم يدعها اهلها لا ينبع ما يكون
قال قلت يا رسول الله من ياكل ثمرها قال عافية الطير والسباع لا يدخلها الدجال كلما اراد ان
يدخلها تلقاه بكل نقب ملك مصلت ثم اقبل حتى اذا كنا بباب المسجد اذا رجل يصلي فقال تعرفه
صلى قال قلت يا نبي الله هذا فلان هذا اكثر اهل المدينة صلوة او من اكثر اهل المدينة صلوة
فقال لا تسمعه مهلكه ٥ رواه حماد بن سلمة عن الجريري عن عبد الله بن شقيق
نحوه ٥ ورواه ابو بكر بن عياش عن الاعمش عن ابي بشر عن عبد الله بن شقيق عن عمران بن حصين
وهم والصواب ما تقدم ٥ نا سليمن بن احمد نا علي بن عبد العزيز نا ابو عمر المقعد نا عبد الوارث
نا حسين المعلم عن عبد الله بن بريدة حدثني حنظلة بن علي ان محجن بن الادرع حدثه ان رسول الله
صلى الله عليه وسلم دخل المسجد فاذا هو برجل قد قضى صلوته وهو يتشهد وهو يقول اللهم
اني اسالك يا الله الاحد الصمد الذي لم يلد ولم يولد ولم يكن له كفوا احد ان تغفر لي ذنوبي
انك انت الغفور الرحيم فقال رسول الله صلى الله عليه وسلم قد غفر له قد غفر له ٥ رواه
عبد الصمد عن ابيه عبد الوارث ٥ ميمون ابو مهران مولى رسول الله صلى الله عليه وسلم
وقيل كيسان ايضا ٥ نا محمد بن احمد بن الحسن نا بشر بن موسى نا خلاد بن يحيى نا سفين
عن عطاء بن السايب قال ابنت لام كلثوم بنت علي وبعث اليها معي بشي فقالت احدر شبابنا
فان ميمون او مهران مولى النبي صلى الله عليه وسلم اخبرنا ان رسول الله صلى الله عليه وسلم
قال انا اهل بيت نهينا عن الصدقة وان موالينا من انفسنا ولا ياكلون الصدقة ٥ رواه سورقا
عن عطاء نحوه ٥ ميمون بن سنباذ ٥ نا ابو بكر بن مالك نا عبد الله بن احمد بن حنبل نا ايوب

بن

بن سليمن بن ايوب صاحب البصري ح ونا ابو محمد بن حيان نا ابن رستة نا سليمن بن
ايوب صاحب البصري نا هرون بن دينار عن ابيه عن رجل من اصحاب النبي صلى الله عليه
وسلم يقال له ميمون بن سنباذ ان رسول الله صلى الله عليه وسلم قال قوام امتي
بشر اذهاه رواه ابراهيم بن عبد الرحمن بن مهدي عن هرون فقال قال هرون
وهبت انا والحسن حتى سمعناه منه ورواه معتمر بن سليمن عن ابيه عن ميمون
بن سنباذ ٥ حدثنا احمد بن جعفر بن سلم نا محمد بن يوسف التركي نا خيثمة بن خليط
نا معتمر بن سليمن نا ابي قال كنا على باب الحسن فخرج علينا رجل من اصحاب النبي صلى الله عليه وسلم
يقال له ميمون بن سنباذ فقال قال رسول الله صلى الله عليه وسلم لك هذه الاية ٥ اراه ميمون
غير منسوب سكن الشام ٥ نا محمد بن الفضل بن محمد بن اسحق بن خزيمة نا احمد بن علي بن
الحسين نا الفضل بن العلاء عن اشعث بن سوار عن محمد بن سيرين عن ميمون قال
استقطعت رسول الله صلى الله عليه وسلم ارضا بالشام قبل ان تفتح فاعطانيها ففتحها
عمر في زمانه فاتيته فقلت ان رسول الله صلى الله عليه وسلم اعطاني ارضا من كذا الى كذا
قال فجعل عمر ثلثا لابن السبيل وثلثا لعمارتها ونزلنا ثلثا ٥ مهران ابو مهران ميمون
روى عنه ابنه ميمون امام اهل الجزيرة نا سليمن بن احمد نا الوليد بن حماد الرملي
نا سليمن بن عبد الرحمن نا عبد الرحمن بن سوار نا عمرو بن ميمون بن مهران عن
ابيه مهران عن رسول الله صلى الله عليه وسلم قال من لم يقرا بام الكتاب في صلوته
فهي خداج ٥ تفرد به سليمن بن عبد الرحمن ٥ مهران مولى رسول الله صلى الله عليه
وسلم تقدم حديثه مقرونا بميمون مولى رسول الله صلى الله عليه وسلم ٥ المهاجر
بن قنفذ بن عمير بن جدعان بن عمرو بن كعب بن عمرو بن كعب بن سعد بن تيم بن سعد
بن مرة بن كعب بن لوي بن غالب اخذه المشركون لما هاجر فعذبوه حتى افتتنت منهم
فاتى النبي صلى الله عليه وسلم فقال هذا المهاجر حقا ولم يكن يومئذ اسمه المهاجر فسماه
مهاجرا وكان على شرطة عثمن بن عفان قاله ابو عبيد القسم بن سلام ٥ نا حبيب بن
الحسن نا الحسن بن علي المعمري نا عمران بن موسى نا محمد بن سوار نا سعيد عن قتادة عن
حصين ابي ساسان عن المهاجر بن قنفذ بن عمير بن جدعان انه سلم على رسول الله
صلى الله عليه وسلم وهو يتوضا فلم يرد عليه فلما فرغ من وضوءه قال انه لم يمنعني ان
ارد عليك الا اني كرهت ان اذكر الله الا على طهارة ٥ نا ابو عمرو بن حمدان نا الحسن بن سفين
نا اسحق بن ابراهيم نا معاذ بن هشام حدثني ابي عن قتادة ح ونا ابو بكر الاجري نا عبد الله بن

محمد بن عبد الحميد نا محمد بن عبد الله المخزمي نا معاذ بن هشام حدثني ابي عن قتادة عن
الحسن عن الحصين بن المنذر بن الحرث بن وعلة عن مهاجر بن قنفذ انه سلم على رسول
الله صلى الله عليه وسلم وهو يبول فلم يرد عليه السلام حتى توضأ فلما توضأ رد عليه قال
قتادة فكان الحسن يأخذ بهذا الحديث ويقول لا يذكر الله الا انسان الا على وضوء
وكان قتادة لا يرى به بأسا ويقول ان حديث رسول الله صلى الله عليه وسلم ينسخ بعضه
بعضا ه نا محمد بن عمر بن سلم نا محمد بن بكر بن عمرو نا يحيى بن حلس نا معتمر بن سليمن نا
عبد الله بن المختار عن المهاجر قال اتيت النبي صلى الله عليه وسلم فسلمت عليه فلم يرد علي
فخفت ان يكون ذلك علي لموجدة فذكر نحوه ه رواه عن الحسن عن المهاجر جماعة منهم
حميد الطويل ويونس بن عبيد وزياد الاعلم وجوده هشام عن قتادة عن الحسن فادخل
حصين بن المنذر بينه وبين المهاجر وروى ابو عبيدة الناجي عن الحسن عن ابن ابن
عاذب فخالف اصحاب الحسن وابو عبيدة ضعيف مضطرب الحديث ه المهاجر بن
ابي امية بن المغيرة احد عمال النبي صلى الله عليه وسلم بعث واليا الى صنعاء فمن الاسود
العنسي المتنبي ومهاجر بصنعاء وكتب اليه رسول الله صلى الله عليه وسلم كتابا اوائل
بن حجر نا حبيب بن الحسن نا محمد بن يحيى نا احمد بن محمد بن ايوب نا ابراهيم بن سعد
عن محمد بن اسحق قال كان رسول الله صلى الله عليه وسلم قد بعث عماله وامرا على الصدقات
الا كلما اوطى الاسلام من البلدان فبعث المهاجر بن ابي امية بن المغيرة الى صنعاء
فخرج عليه العنسي وهو بها ه نا ابو بكر الطلي وسليمن بن احمد قالا نا ابو هشام يحيى بن
عبد الله بن حجر بن عبد الجبار بن وائل بن حجر الحضرمي حدثني ابي عمي محمد بن حجر
حدثني عمي سعيد بن عبد الجبار عن ابيه عبد الجبار بن وائل عن امه ام يحيى عن وائل
قال لما بلغنا ظهور رسول الله صلى الله عليه وسلم خرجت وافدا اليه حتى قدمت
المدينة فرحب بي واذن لي فلما اردت الرجوع الى قومي امر لي رسول الله
صلى الله عليه وسلم بكتب ثلاثة منها كتاب خاص فصل فيه على قومي بسم الله
من محمد رسول الله الى المهاجر بن ابي امية ان وائلا يستسقي وسؤله على الاقوال
حيث كانوا من حضرموت الحديث ه مهاجر ابو بكر بن خلاد نا الحارث بن ابي اسامة
نا اسهل بن حماد نا زياد ابو عمرو قال دخلت على شيخ يقال له مهاجر قال وعلي قباء
فكنت اريد تركه لشهرته فقال ما هذا قلت حذاء اريد تركه لشهرته فقال لا تنزعه
فان نعل النبي صلى الله عليه وسلم كانت هكذا ه مهاجر مولى ام سلمة حديثه عند

مولى

مولى غفرة نا سليمن بن احمد نا ابو الربيع نا يحيى بن بكير حدثني ابراهيم بن عبد الله قال سمعت
بكيرا يقول سمعت مهاجرا مولى ام سلمة يقول خدمت رسول الله صلى الله عليه وسلم سنين
فلم يقل لي لشيء صنعته لم صنعته ولا لشيء تركته لم تركته ه قال يحيى بن بكير هذا الذي في
هذا الحديث هو جدي ه رواه ابراهيم بن سليمن البرلسي عن يحيى بن بكير حدثني ابراهيم بن
عبد الله التجيبي عن عمران بن عبد الله الكندي انه سمع بكيرا مولى عمرة يقول سمعت مهاجرا
يقول خدمت عشر سنين او خمسا الشك من يحيى بن بكير ه اخبرناه محمد بن يعقوب في
كتابه نا ابراهيم به ه نا ابو عمرو بن حمدان نا الحسن بن سفين نا احمد بن سيار قال قرات
على يحيى بن بكير عن ابراهيم عن عمران بن عبد الله انه سمع بكيرا مولى عمرة حدثني سمعت مهاجرا
مثله الا وقد قيل عشر وقال سنين او حيناه مرة بن كعب السلمي ثم البهزي وقيل
كعب بن مرة يعد في الشاميين ه روى عنه عبد الله بن شقيق واسامة بن خريم وهرم
بن الحارث وجبير بن نفير وكريب السوري ه نا فاروق الخطابي نا ابو مسلم الكشي نا سليمن
بن حرب نا ابو هلال نا قتادة عن عبد الله بن شقيق عن مرة البهزي قال قال رسول الله
صلى الله عليه وسلم تهيج على الارض فتنة كصياصي البقر فمن رجل مقنع فقال هذا يومئذ
على الحق فقمت اليه فاخذت بمجامع ثوبه فقلت هو هذا يا رسول الله قال هو هذا نا
موسى بن عفان ه دعاء كهمس عن عبد الله بن شقيق عن هرم بن الحرث واسامة بن
خريم عن مرة ه حدثناه ابو عمرو بن حمدان نا الحسن بن سفين نا عبيد الله بن معاذ نا ابي
نا كهمس عن عبد الله بن شقيق حدثني هرم بن الحرث واسامة بن خريم وكان يخالفهما
ولم يشعر كل واحد ان الآخر قد حدثني عن مرة البهزي ه قال بينا انا مع رسول الله صلى الله
عليه وسلم في طريق من طرق المدينة فقال كيف تصنعون في فتنة تثور في اقطار الارض
فذكر نحوه ه رواه ايوب عن ابي قلابة عن ابي صالح الغفاري عن مرة نحوه ه وايوب عن
ابي قلابة عن ابي الاشعث الصنعاني عن مرة وايوب عن ابي قلابة عن مرة مرسلا
ورواه جبير بن نفير عن مرة بن كعب ه نا سليمن بن احمد نا ابو زيد الحسن نا اسد بن
موسى نا معوية بن صالح حدثني سليم بن عامر عن جبير بن نفير قال كنا مع عوف بن مالك
معوية بعد قتل عثمن فقام مرة بن كعب البهزي فقال نحوه وقام عبد الله بن حوالة
وصدقه وقال اني شاهد رسول الله صلى الله عليه وسلم ذلك اليوم ه مرة الفهري
وهو مرة بن عمرو بن حبيب بن واثلة بن عمرو بن شيبان بن محارب بن فهر من مسلمة الفتح
نا ابو بكر بن خلاد نا الحارث بن ابي اسامة نا الحميدي نا سفين عن صفوان بن سليم عن انيسة

عن ام سعد بنت مرة الفهري عن ابيها ان رسول الله صلى الله عليه وسلم قال انا وكافل
اليتيم له او لغيره في الجنة كهاتين واشار الحميدي بالسبابة والوسطى رواه محمد بن جارية
عن محمد بن عجلان عن ابنة لمرة عن ابيها عن النبي صلى الله عليه وسلم مثله وقال اذا التقى
مرة بن ابي مرة الثقفي ابو يعلى هذا ذكره بعض المتاخرين واخرج له حديث الاعمش عن
المنهال بن عمرو عن يعلى بن مرة عن ابيه انه مسافر مع النبي صلى الله عليه وسلم فاستظل هو
بابن لها به لمس من حديث العطاردي عن يونس بن بكير عن الاعمش وهو وهم والمنهال هو
الاعمش عن المنهال عن يعلى بن مرة عن ابيه يعلى والحديث منهما ويعلى لا يعرف
المغيرة بن شعبة بن ابي عامر بن مسعود بن معتب بن مالك بن كعب بن عمرو بن
سعد عوف بن ابي قيس بن منبه يكنى ابا عبد الله وقيل ابو عيسى امه امامة بنت الافقم
بن ابي عمرو بن تميم بن جعيل بن عمرو بن دهمان بن نصر كان طواله اصهب الشعر جعد اضم
لهامة عبد الزراعين اقلص الشفتين يخضب بالحمرة شهد الحديبية مع رسول الله صلى
الله عليه وسلم وولي من قبل عمر الولايات كان يعد من الدهاة قال له النبي صلى الله عليه
وسلم يا ابي وكان يلزم النبي صلى الله عليه وسلم في مقامه واسفاره يحمل وضوءه معه فرآه
النبي صلى الله عليه وسلم وكان لحزم عهده له لدهاه كان منه شهد اليمامة وفتوح الشام
اصيبت احدى عينيه باليرموك وشهد القادسية وولي فتوح العراق وجهه عمر الى البصرة
وشهد فتح نهاوند وهمذان على ميسرة النعمان بن مقرن كان اول من وضع ديوان
البصرة وفتح ميسان وسوق الاهواز وولي الكوفة لعمر بعد البصرة ومات عمر وكان على
الكوفة ثم ولي الكوفة لمعاوية ومات بها وهو اميرها كان اول فتى ولد بالاسلام بعد
رشاير فلما جاء عمرو حدث عنه من الصحابة ابو امامة الباهلي والمسور بن مخرمة وقيس
المزني وحدث عنه من اولاده عروة وحمزة وعقار ومن موالية وراد ومن كبار
التابعين مسروق وقيس بن ابي حازم وابو وائل وعلي بن ربيعة الوالبي والشعبي وفي اخرين
نا احمد بن جعفر بن سلم نا محمد بن يوسف التركي نا خليفة بن خياط نا يزيد بن زريع نا حجاج
الصواف نا معاوية بن قرة عن ابيه قال قال المغيرة بن شعبة لصاحب فارس كنا نعبد
الحجارة والاوثان اذا رأينا حجرا احسن من حجر القيناه واخذنا غيره لا نعرف ربا حتى
بعث الله الينا من انفسنا فدعانا الى الاسلام فاجبناه وامرنا بقتال عدونا ممن ترك
الاسلام رواه امية بن بسطام عن يزيد مثله وروي عن المغيرة زياد بن جبير
بن حية عن ابيه عن المغيرة مثله وروي عن ابي داود عن سلمة عن داود بن ابي هند

عن

عن الشعبي عن مغيرة ثنا عبد الله بن جعفر نا يونس بن حبيب نا ابو داود نا شريك وشيبان
وابو عوانة وقيس عن زياد بن علاقة عن المغيرة بن شعبة ان رسول الله صلى الله
عليه وسلم كان يصلي حتى تورم قدماه فقيل له يا رسول الله اتصنع هذا وقد غفر الله لك
ما تقدم من ذنبك وما تأخر فقال رسول الله صلى الله عليه وسلم افلا اكون عبدا شكورا
رواه مسعر والثوري وابن عيينة ثنا محمد بن احمد بن الحسن نا بشر بن موسى نا ابو نعيم
نا زكريا ابن ابي زائدة عن عامر الشعبي عن عروة بن المغيرة عن ابيه قال كنت مع رسول
الله صلى الله عليه وسلم ذات ليلة في سفر فقال امعك ماء فقلت نعم فنزل عن راحلته
فمشى حتى توارى عني في سواد الليل ثم جاء فافرغت عليه من الاداوة فغسل يديه ووجهه وعليه جبة
صوف فلم يستطع ان يخرج ذراعيه منها حتى اخرجهما من اسفل الجبة وغسل ذراعيه ومسح برأسه
ثم اهويت لانزع خفيه فقال دعهما فاني ادخلتهما طاهرتين فمسح عليهما رواه عن الشعبي
ابو اسحق وحصين واسماعيل بن ابي خالد وعبد الله بن ابي السفر ويونس بن ابي اسحق وقتيبة بن
ابي ليلى ومجالد وبكر بن عامر وداود الاودي ومسلم مولى الشعبي وعبد الله بن عون ورواه
عن عروة بن المغيرة مسروق وابو وائل والاسود بن هلال وسلم بن ابي الجعد وطلحة بن نافع وعلقمة
بن ربيعة وبشر بن حنيف وعامر الشعبي وهذيل بن شرحبيل وسعد بن عبيدة وعبد الرحمن بن
ابي ليلى وابو بردة بن ابي موسى وعبد الله بن بريدة وقبيصة بن برمة وفضالة بن الزهراني
وعمرو بن وهب الثقفي والحسن البصري وزرارة بن اوفى وابو سلمة بن عبد الرحمن وابو سلمة
مولى هشام بن زهرة وابو ادريس الخولاني كلهم رووا عن المغيرة عن النبي صلى الله عليه وسلم
في المسح على الخفين منهم من ساق القصة ومنهم من اقتصر على المسح على الخفين وابو زرعة
نا ابو بكر محمد بن الحسن بن كوثر نا محمد بن يونس نا عبيد الله بن موسى نا اسماعيل بن ابي خالد
عن قيس بن ابي حازم عن المغيرة بن شعبة قال قال رسول الله صلى الله عليه وسلم لا يزال اهل
الغرب ظاهرين لا يضرهم من خذلهم حتى يأتي امر الله رواه عن اسماعيل هشيم وعن القطان
ووكيع وعلي بن مسهر وابو اسامة ويعلى بن عبيد ومروان بن معاوية في اخرين المغيرة
بن الحرث بن عبد المطلب بن هاشم او سفين وقيل وابو عبد الملك اسلم عام الفتح ثبت مع رسول
الله صلى الله عليه وسلم يوم حنين شهد هو وابنه حنينا توفي سنة عشر بن به امغزية
بنت قيس بن طريف بن عبد العزى بن عامر بن عميرة بن وديعة بن الحرث بن فهر لقي رسول
الله صلى الله عليه وسلم في الطريق في مخرجه الى الشام فاسلم ومدحه ناجيب بن الحسن نا محمد
بن يحيى نا احمد بن محمد بن ايوب نا ابراهيم بن سعد عن محمد بن اسحق حدثني محمد بن مسلم بن شهاب

عن عبيد الله بن عبد الله بن عتبة عن ابن عباس قال ثم مضى رسول الله صلى الله عليه وسلم
لسفره واستخلف على المدينة ابا رهم الغفاري وخرج لعشر مضين من رمضان وقد كان
ابو سفين بن الحرث بن عبد المطلب وعبد الله بن ابي امية بن المغيرة قد لقيا رسول الله
صلى الله عليه وسلم فيما بين مكة والمدينة والتمسا الدخول عليه فكلمتا ام سلمة فيهما فقالت
يا رسول الله ابن عمك وابن عمتك وصهرك قال لا حاجة لي بهما قال فلما خرج الخبر اليهما وقع
ابي سفين بني له قال والله لياذنن لي ولآخذن بيد بني هذا ثم لنذهبن في الارض حتى نموت
عطشا وجوعا فلما بلغ ذلك رسول الله صلى الله عليه وسلم رق لهما ثم اذن لهما فدخلا عليه
فاسلما راشدا ابو سفين قوله في اسلامه واعتذاره مما كان مضى منه لما اتت
من بني عمي مكلمة تدعو الى الحق عند الحق والكرم هتفت بليك من داع وقلت له واها
لذلك من داع ومن كرم بقوم رسول الله شيعتهم اذا تفرقت الاشياع في الامم
يدعو الى الحق ميمونا نقيبته يحلو انتقاؤه ساه داجي الظلم ثنا محمد بن احمد بن الحسن نا ابو
نا ابو جعفر النفيلي نا محمد بن سلمة عن محمد بن اسحق حدثني عاصم بن عمر بن قتادة عن عبد
الرحمن بن جابر بن عبد الله عن ابيه جابر قال لما اجتلد الناس يوم حنين التفت رسول
الله صلى الله عليه وسلم الى ابي سفين بن الحرث بن عبد المطلب وكان ممن صبر يومئذ
مع رسول الله صلى الله عليه وسلم وكان حسن الاسلام حين اسلم وهو آخذ بثفر بغلته فقال
من هذا قال انا ابن امك يا رسول الله ثنا حبيب بن الحسن نا محمد بن يحيى نا احمد بن محمد
بن ايوب نا ابراهيم بن سعد حدثني العباس بن علي احد بني ربيعة بن الحرث بن عبد المطلب
ان رسول الله صلى الله عليه وسلم قال لابي سفين بن الحرث حين قال ذلك ابن اخي وخير
اهلي اخبرناه عن ابي عمرو بن حكيم نا ابو حاتم قال ذكر عبيد الله بن موسى قال نا شريح
بن حبيب عن نوفل بن عبد الملك قال كان عمر بن عبد العزيز في زمن الوليد على المدينة
فارسل الى عبد الملك بن المغيرة الهاشمي فقال له اعمل على الصدقة فقال لا فقال لم
فقال لان ابي حدثني ان رسول الله صلى الله عليه وسلم قال يا بني هاشم ايكم واصدقة
لا تعملوا عليها فانها لا تصلح لكم والناهي اوسلح الناس فقال لتعملن عليها او لنا
تين على ما تقول ببينة فارسل عمر الى المسجد فقام اكثر من عشرين شيخا كلهم شهد
على النبي صلى الله عليه وسلم انه سمعه يقول ذلك هو مغيرة بن الحرث بن هشام مخالف
في صحبته ذكره الخضرمي في اوحدانه ثنا محمد بن مجد نا محمد بن عبد الله الخضرمي نا هرون
بن اسحق قال قدم بن محمد حدثني معوية بن يحيى بن المغيرة بن الحرث بن هشام عن ابيه

عن

عن جده قال قال رسول الله صلى الله عليه وسلم يكفي المرء من الوقعة في الشهرة مازن بن
الغضوبة الطائي هو يحيى بن علي بن حرب بن محمد بن حيان بن مازن بن الغضوبة ثنا محمد
بن جعفر نا ابراهيم بن اسحق الحربي نا علي بن حرب نا الحسن بن كثير الجدي يحيى بن كثير
عن عبد الرحمن بن نجدة الجعفي نا الاوزاعي عن يحيى بن ابي كثير عن ابيه قال سمعت مازن
بن الغضوبة يقول سمعت رسول الله صلى الله عليه وسلم يقول عليكم بالصدق فانه يهدي الى الجنة
رواه هشام بن علي السيرافي عن الحسن بن كثير مازن بن خيثمة وفد على رسول الله صلى
الله عليه وسلم هو وهبيل بن كعب من اليمن بعثهما معاذ بن جبل ثنا سليمن بن احمد نا اورعه
نا ابو اليمان نا اسماعيل بن عياش عن صفوان بن عمرو عن عمرو بن قيس بن ثور بن مازن
بن خيثمة ان جده مازن بن خيثمة وهبيل بن بعثهما معاذ بن جبل يوم نزل بين السكون
والسكاسك فاتى حتى اسلم الناس واخذ بن ابي رسول الله صلى الله عليه وسلم فاتى بين السكون
والسكاسك معيقيب بن ابي فاطمة الدوسي من مهاجرة الحبشة خليف بني سعيد بن
العاص كان على خاتم النبي صلى الله عليه وسلم خازنا لعمر بن الخطاب اصابه في آخر ايامه
العلة الصعبة فتعالج له عمر حتى وقفت العلة ثنا فاروق الخطابي نا ابو مسلم الكشي نا
مسلم بن ابراهيم نا هشام يحيى بن ابي كثير عن ابي سلمة عن معيقيب قال سالت رسول الله
صلى الله عليه وسلم عن مسح الحصاة فقال مرة او دعه رواه شيبان وهمام وحرب بن
شداد والاوزاعي وابو عبد الله اليماني عن يحيى مثله ورواه عن ابي سلمة منصور بن
زادان والزهري نا ابو بكر بن خلاد نا محمد بن عثمن بن ابي شيبة حدثني ابي قال وجدت
في كتاب ابي عن مسلم بن سعيد عن منصور بن زادان عن ابي سلمة ان معيقيب بن ابي فاطمة
مولى عمر قال سالت رسول الله صلى الله عليه وسلم عن الرجل يصلي منسوي الصف قال ان كان
لا بد فمس واحدة ثنا عبد الرحمن بن العباس نا محمد بن يونس الشامي نا سهل بن حماد ابو عتاب
نا ابو مكين نوح بن ربيعة عن اياس بن الحرث بن معيقيب عن جده معيقيب قال كان خاتم
النبي صلى الله عليه وسلم من حديد ملوي عليه من فضة وهو الذي سقط عن معيقيب
نا محمد بن عبد الله الكاتب نا محمد بن عبد الله الخضرمي نا شيبان بن فروخ نا ابو لمية بن
يعلى نا محمد بن معيقيب عن ابيه قال قال رسول الله صلى الله عليه وسلم تدرون على
من يحرم النار قالوا الله ورسوله اعلم قال على الهين اللين السهل القريب رواه خليفة
بن خياط عن شعيب بن حيان عن ابي لمية مثله ثنا محمد بن احمد بن الحسن نا ابراهيم بن
هاشم نا عمرو بن مالك نا الوليد بن مسلم عن الاوزاعي عن يحيى بن ابي كثير عن ابي سلمة عن معيقيب

قال ما نظر رسول الله صلى الله عليه وسلم الى سعد بن معاذ على سرية قال فقد اهتز لموته
عرش الرحمن ه معيقيب بن معوض اليمام ابو عبد الله ذكره بعض المتاخرين من
حديث ساصوبة بن عبيد وهم انما هو معوض بن معيقيب لا معيقيب بن معوض
وذكره على الصحة عن حديث شاصونة فيما اليه ه محرز بن نضلة بن عبد الله الا
سدي من حلفاء بني شمس شهد بدرا ه نا فاروق نا زياد بن الخليل نا ابراهيم بن المنذر نا
محمد بن فليح نا موسى بن عقبة قال قال ابن شهاب وكان ممن شهد بدرا مع رسول الله
صلى الله عليه وسلم من بني عبد شمس محرز بن نضلة بن عبد الله ه نا حبيب بن الحسن نا محمد بن
يحيى نا احمد بن محمد بن ايوب نا ابراهيم بن سعد عن محمد بن اسحق قال تتابع المهاجرون
تقدموا المدينة ارسالا وكان بنو غنم بن دودان لما الاسلام قد اوعبوا الى المدينة
مع رسول الله صلى الله عليه وسلم هجرة رجالهم ونسائهم منهم محرز بن نضلة ه محرز
بن عامر بن مالك بن عدي بن عامر النجاري شهد بدرا من الانصار من الخزرج نا حبيب
بن الحسن نا محمد بن يحيى نا احمد بن محمد بن ايوب نا ابراهيم بن سعد عن محمد بن اسحق في تسمية
من شهد بدرا من الانصار من الخزرج من بني عدي بن النجار محرز بن عامر بن مالك
بن عدي بن عامر بن غنم بن عدي بن النجار ه محرز بن ذهير الاسلمي وقال بعض المتاخرين
ابن ذهير الاسلمي كان ممن بايع النبي صلى الله عليه وسلم ذكر البخاري ان كثير بن زيد روى عن ام ولد
محرز عن محرز ان النبي صلى الله عليه وسلم قال الصمت زين العلماء نا احمد بن محمد بن يوسف نا
عبد الله بن البغوي نا حمزة بن مالك الاسلمي حدثني عمي سفين بن حمزة عن كثير بن زيد عن ام
ولد لمحرز بن ذهير رجل من اسلم من اصحاب النبي صلى الله عليه وسلم قال كنت اسمع محرزا يقول اللهم
اني اعوذ بك من زمان الكذابين قال فقلت له وما زمان الكذابين قال زمان يظهر فيه
الكذب فيذهب الذي كان يريد الكذب فيتحدث معهم فاذا هو قد دخل معهم في حديثهم ه
محرز غير منسوب ذكره بعض المتاخرين ه اخبرنا محمد بن يعقوب الحافظ في كتابه
نا ابو بكر بن خزيمة نا محمد بن يحيى نا ابو مصعب العوفي من ولد عبد الرحمن بن عوف نا ابراهيم
بن محمد بن ثابت ابن ابي عبد الله عن عامر بن نافع قال جاء محرز ذات ليلة عشاء
فدعونا له بعشاء فقال محرز هل عندكم سواك فقلت ما تصنع بهذه الساعة فقال محرز ان رسول
الله صلى الله عليه وسلم لما نام ليلة حتى يستن ه معتب بن بشير بن طيل الانصاري الاوسي
من بني ضبيعة بن زيد شهد بدرا ه نا فاروق الخطابي نا زياد بن الخليل نا ابراهيم بن المنذر نا
محمد بن فليح نا موسى بن عقبة عن ابن شهاب في تسمية من شهد بدرا من الانصار من الاوس

من

من بني ضبيعة بن زيد مالك بن عوف معتب بن قشير ه نا حبيب بن الحسن نا محمد بن يحيى نا احمد
بن محمد نا ابراهيم بن سعد عن محمد بن اسحق في تسمية من شهد بدرا من الانصار من الاوس
من بني ضبيعة بن زيد بن مالك بن عوف بن عمرو بن عوف معتب بن قشير بن طيل بن
زيد بن العطاف لا عقب له ه نا محمد بن محمد نا محمد بن عبد الله الحضرمي نا محمد بن العلاء نا
يونس بن بكير عن محمد بن اسحق حدثني عمر بن عبد الله بن الزبير عن ابيه عن جده عبد الله بن
الزبير عن الزبير قال والله لكاني اسمع قول معتب بن قشير وان الناس ليتحدثون في ماء
اسمعها منه الا كالحلم وهو يقول لو كان من الامر شيء ما قتلنا ههنا ه معتب بن عبيد
نصاري حليف بني ظفر ه نا فاروق نا زياد نا ابراهيم بن المنذر نا محمد بن فليح نا موسى بن
عقبة عن ابن شهاب في تسمية من شهد بدرا من الاوس من بني ظفر معتب بن عبيد
حليف لهم ه نا حبيب بن الحسن نا محمد بن يحيى نا احمد بن محمد نا ابراهيم بن سعد عن محمد بن
اسحق في تسمية من شهد بدرا من الانصار من بني ظفر ثم من بني عبيد بن زيد بن كعب
معتب بن عبيد حليف لهم ه معتب بن حمر او هو ابن عوف بن عامر بن الفضل
الخزاعي حليف بني مخزوم شهد بدرا ه نا فاروق الخطابي نا زياد بن الخليل نا ابراهيم بن
المنذر نا محمد بن فليح عن موسى بن عقبة عن ابن شهاب في تسمية من شهد بدرا من
المسلمين من قريش من بني مخزوم معتب بن حمر حليف لهم من بني كعب ه نا حبيب نا محمد بن
يحيى نا احمد بن محمد نا ابراهيم بن سعد عن محمد بن اسحق في تسمية من شهد بدرا من
المسلمين من حلفاء بني مخزوم معتب بن عوف بن عامر بن الفضل حليف لهم من خزاعة
لا عقب له ه معتب مولى ابي احمد بن جحش زوج بريرة ذكره في حديث ابن عباس وعائشة
نا عمر بن محمد بن حاتم نا حدري محمد بن عبيد الله بن مرزوق نا عفان نا همام ح ونا عبد الله
بن محمد بن جعفر نا ابو بكر بن ابي عاصم وابو بكر قالا نا هدبة بن خالد نا همام عن قتادة عن
عكرمة عن ابن عباس ان زوج بريرة كان عبدا اسود وكان يدعى مغيثا ورايته يعصي
عينيه عليها وتتبعها في سكك المدينة ه مغيث وقيل معتب تبعه النبي صلى الله عليه
وسلم في بعض البعوث روى حديثه محمد بن يزيد بن ابي زياد الغنوي عن ابيه عن جده
عن الحرث بن عبيد عن جده مغيث يهدا ه معمر بن الحرث وقيل معمر الجمحي اخو خطاب
وخطاب شهد بدرا ه نا فاروق نا زياد نا ابراهيم نا محمد بن فليح نا موسى نا ابن شهاب
في تسمية من شهد بدرا مع رسول الله صلى الله عليه وسلم من بني جمح معمر بن الحرث بن
معمر بن حبيب بن وهب ه نا حبيب باسناده عن ابن اسحق في تسمية من شهد بدرا من بني

جح معمر بن الحرث بن معمر بن حبيبة بن وهب ه معمر بن عبد الله بن نضلة بن عدي بن حرثان بن
عوف بن عبيد بن عويج بن عدي بن كعب من مهاجرة الحبشة قدم على النبي صلى الله عليه
وسلم في السفينتين بحازي مسح شعر رسول الله صلى الله عليه وسلم في حجة الوداع وحلقه ه
حديثه عند سعيد بن المسيب وبشر بن سعيد وعبد الرحمن بن الاعرج وعبد الرحمن
بن عقبة ه نا ابو بكر بن خلاد نا الحرث بن ابي اسامة نا يزيد بن هرون اخبرنا محمد بن اسحق
عن محمد بن ابراهيم عن سعيد بن المسيب عن معمر بن عبد الله بن نضلة قال سمعت رسول
الله صلى الله عليه وسلم يقول لا يحتكر الا خاطئ ه رواه عن محمد بن اسحق بن شعبة وحماد بن
زيد ويونس بن يزيد ومحمد بن جابر في اخرين ه نا سليمن بن احمد نا يحيى بن ايوب نا سعيد
بن ابي مريم نا يحيى بن ايوب عن محمد بن عجلان عن محمد بن عمرو بن عطاء عن سعيد بن
المسيب عن معمر بن عبد الله ان النبي صلى الله عليه وسلم قال لا يحتكر الا خاطئ ه ورواه يحيى بن سعيد
ومحمد بن ابراهيم ومحمد بن عمرو بن حلحلة كلهم عن سعيد بن المسيب ه نا عبد الله بن جعفر
نا اسماعيل بن عبد الله نا سعيد بن الحكم بن ابي مريم نا ابن لهيعة عن يزيد بن ابي حبيب عن
عبد الرحمن بن جبير عن معمر بن عبد الله قال بعثني رسول الله صلى الله عليه وسلم ان اوذن
في الناس عني ان ايام التشريق ايام اكل وشرب ه رواه يحيى بن بكر بن يزيد المقري عن ابن
لهيعة مثله ه ورواه ابن لهيعة عن عبد العزيز بن صالح عن يزيد بن ابي حبيب عن عبد
الرحمن بن جبير عن معمر ه نا عبد الله بن محمد بن جعفر نا ابراهيم بن مالك نا محمد بن حميد
نا علي بن مجاهد عن محمد بن اسحق عن الزهري عن سعيد بن المسيب عن معمر بن نضلة العدوي
قال ما رمى رسول الله صلى الله عليه وسلم جمرة العقبة وبنى [illegible] فلقة فامر رجلا
الموسى على موضع النحر فقال النبي صلى الله عليه وسلم يا معمر لقد امكنك الله من الاعظم
حلق النبي ويبدكه الشعرة ه معمر بن حزم بن زيد بن لوذان بن عمرو بن عبد
بن غنم بن مالك بن النجار حليف لبني طوالة وهو اخو عمرو بن حزم قاله محمد بن سعد
ابو قديمه المسيب بن حزن بن ابي وهب بن عمرو بن عايذ بن عمران بن مخزوم
ابو سعيد روى عنه ابنه سعيد ه وامه بنت شعبة بن عبد الله بن ابي قيس بن
عبد ود بن نصر بن مالك بن حسل وكان المسيب ممن بايع تحت الشجرة وقتل حزن
يوم اليمامة ه نا سليمن بن احمد نا ابو زرعة نا ابو اليمان نا شعيب عن الزهري عن
سعيد بن المسيب عن ابيه قال لما حضرت ابا طالب الوفاة جاءه رسول الله صلى الله عليه وسلم
فوجد عنده ابا جهل وعبد الله بن ابي امية بن المغيرة فقال رسول الله صلى الله عليه وسلم

لابي

لابي طالب اي عم قل لا اله الا الله كلمة احاج لك بها عند الله فقال ابو جهل وعبد الله بن ابي امية اترغب
عن ملة عبد المطلب فلم يزل رسول الله صلى الله عليه وسلم يعرضها عليه ويعاودانه تلك
المقالة حتى قال ابو طالب اخر ما كلمهم به على ملة عبد المطلب وابى ان يقول لا اله الا الله فقال
رسول الله صلى الله عليه وسلم اما والله لاستغفرن لك ما لم انه عنك فانزل الله ما كان للنبي والذين
امنوا ان يستغفروا للمشركين ولو كانوا اولي قربى من بعد ما تبين لهم انهم اصحاب الجحيم وانزل
الله في ابي طالب انك لا تهدي من احببت ولكن الله يهدي من يشاء رواه صالح بن كيسان
ويونس ومعمر في اخرين عن الزهري ه نا محمد بن محمد نا محمد بن عبد الله الحضرمي نا يحيى
الحماني نا قيس عن طارق عن سعيد بن المسيب قال قلت لابي مررنا على مسجد البحرة فرجعنا
من قابل فطلبناها فلم ذلك المكان فلم نقدر عليها ه رواه الثوري وابو عوانة واسرائيل
وعبد الملك بن ابي سليمن عن طارق ه مطيع بن الاسود كان اسمه العاص فسماه
رسول الله صلى الله عليه وسلم مطيعا وهو مطيع بن الاسود بن حارثة بن نضلة بن حرثان
بن عوف بن عبيد بن عويج بن عدي بن كعب العدوي وامه العمة بنت علي بن افوتل
بن عفيف بن كليب بن حدشة الخزاعي توفي اخر خلافة عثمن رضي الله عنه ه نا ابو بكر
بن خلاد نا الحارث بن ابي اسامة نا عبد الله بن موسى نا زكريا ابن ابي زائدة عن الشعبي عن
عبد الله بن مطيع قال سمعت مطيعا يقول قال رسول الله صلى الله عليه وسلم يوم فتح مكة
لا سلقى بني صبرا بعد هذا اليوم الى يوم القيامة ه رواه قيس بن الربيع وزيد بن عبد العزيز
بن سياه عن زكريا مثله رواه عن الشعبي عبد الله بن ابي السفر ه نا محمد بن احمد بن علي بن
مخلد نا محمد بن الحسين بن سعيد بن النسفيان نا الحسن بن زهير عن ابن اسحق نا شعبة بن
الحجاج عن عبد الله بن ابي السفر عن عامر الشعبي عن عبد الله بن مطيع بن الاسود عن
ابيه مطيع يقول سمعت رسول الله صلى الله عليه وسلم حين امر بقتل الرهط عكرمة لا تقتل امكة
بعد العام ابدا ولا تقتل رجل من قريش بعد العام صبرا وكان اسمه العاص فسماه رسول الله
صلى الله عليه وسلم مطيعا ه رواه ابراهيم بن سعد عن محمد بن اسحق عن شعبة مثله ورواه
قريش بن حي ومجالد عن الشعبي نحوه ه نا حبيب بن الحسن نا محمد بن يحيى نا احمد بن محمد بن
ايوب نا ابراهيم بن سعد عن محمد بن اسحق حدثني شعبة بن الحجاج عن عبد الله بن ابي السفر
عن الشعبي عن عبد الله بن مطيع عن ابيه مطيع وكان اسمه العاص فسماه النبي صلى الله
عليه وسلم مطيعا ه المنكدر بن عبد الله بن الهدير القرشي التيمي ثم قريش رهط الصديق
سكن المدينة ابو محمد حديثه عند ابنه محمد ه نا علي بن احمد بن علي المصيصي نا محمد بن معدان الذهبي
نا مسلم بن ابراهيم نا سليمن بن احمد نا علي بن عبد العزيز نا ابو نعيم قال نا يحيى بن السايب

نا محمد بن المنكدر عن أبيه قال نا رسول الله صلى الله عليه وسلم ان من طاف بهذا البيت اسبوعا لا
يلغو فيه كان كعدل رقبة يعتقها ه رواه شعبة عن محمد بن المنكدر ه حدثنا احمد بن بندار
ومحمد بن اسحق الاهوازي قالا نا عبد الله بن احمد بن شبيه نا عبيدة بن ابي اسفر نا وهب بن
جرير نا شعبة عن محمد بن المنكدر عن ابيه قال قال رسول الله صلى الله عليه وسلم من طاف
بالبيت كان كعتق رقبة ه مطعم بن عبيدة البلوي بعيد في المصريين ذكره بعض
المتأخرين وزعم ان الصحيح حديثه عند بقية بن الوليد ه اخبرنا عن محمد بن محمد بن عبد
الله بن حمزة البغدادي نا يحيى بن عثمن بن صالح نا ابن لهيعة حدثني اسحق بن رجاء بن
لفيط عن ابيه قال خرجت الى ابن عمرو في الفتنة فلقيت على بابه مطعم بن عبيدة البلوي فقال
اين تريد فقلت اردت هذا الرجل من اصحاب رسول الله صلى الله عليه وسلم فقم معي حتى
يجمع الله امر الناس فاجتنبني ثم قال وفقك الله ثم قال عهد الي رسول الله صلى الله عليه وسلم
ان اسمع واطيع وان كان علي اسود مجدع فوالله لا يزال بيني وبين الناس منهم سنن ابدا
المستورد بن شداد الفهري وهو ابن عمرو بن حبل بن اللاجب بن حبيب بن عمرو بن شيبان
بن محارب بن فهر بن مالك وامه دعد بنت جابر بن حبل بن اللاجب بن حبيب بن
عمرو بن شيبان بن محارب بن فهر مات بمصر وقيل بالاسكندرية سنة خمس واربعين
روى عنه قيس بن ابي حازم والشعبي وربعي بن حراش وعبد الرحمن بن جبير بن نفير ووقاص
بن ربيعة وعلي بن رباح وابو عبد الرحمن الحبلي ووفاء بن شريح وهانئ بن معاوية وجميع بن
عمير ه نا عبد الله بن جعفر بن اسحق الموصلي نا محمد بن احمد بن المثنى نا جعفر بن عون نا ابو
محمد بن الحسن بن كوثر نا محمد بن غالب بن حرب نا يحيى بن هانئ قالا نا اسماعيل بن ابي خالد عن
قيس بن ابي حازم عن المستورد بن شداد الفهري قال قال النبي صلى الله عليه وسلم ما الدنيا في
الآخرة الا كما يضع احدكم اصبعه في اليم فلينظر بم ترجع ه رواه الثوري ومالك بن مغول ومسعر
وشيبان بن عبد الرحمن وابو حمزة السكري وابن عيينة وجرير وابن المبارك ومروان الفزاري
وابو اسامة وابن نمير والحماني ومحمد بن بشر وعلي بن مسهر وعبدة بن سليمن ويحيى بن سعيد
وعبد الله بن ادريس والنضر بن شميل في آخرين ه ورواه ابراهيم بن مهاجر ومجالد وبيان عن
قيس ه نا ابو بكر بن بشران نا الحارث بن ابي اسامة نا نوح بن عبادة وابو علي صالح بن نجيب بن
الحسن [illegible] وفاروق الخطابي قالا نا ابو مسلم الكشي نا ابو علي قالا نا ابن وهب عن سليمن
بن موسى عن وقاص بن ربيعة عن المستورد قال قال رسول الله صلى الله عليه وسلم من اكل
بلقمة اكلة اطعمه الله اكلة من نار يوم القيامة ومن اكتسى باخيه كساه الله ثوبا من النار يوم
القيامة ومن قام باخيه مقام سمعة اقامه الله يوم القيامة مقام سمعة ه رواه عبد الرحمن بن

ثابت بن ثوبان عن ابيه عن مكحول عن وقاص عن المستورد ه نا عبد الله بن جعفر نا اسماعيل بن عبد الله نا
عبد الله بن صالح حدثني الليث عن موسى بن علي عن ابيه عن المستورد انه قال لعمرو بن العاص تقوم
الساعة والروم اكثر الناس فقال عمرو انظر ما تقول قال اقول لك ما سمعت من رسول الله صلى الله عليه
وسلم قال لئن قلت ذاك ان فيهم لخصالا اربعا انهم لاحلم الناس عند فتنة واسرعهم كرة
بعد فرة وخيرهم لمسكين وضعيف والرابعة حسنة جميلة امنعهم من ظلم الملوك ه
رواه ابن وهب وجرير [illegible] عن الليث نحوه ه نا علي بن احمد بن علي الصيدي نا الهيثم بن
خالد الصيدي نا عبد الكبير بن المغافا نا ابي نا الاوزاعي نا المعدي بن يزيد عن عبد الرحمن
بن جبير عن المستورد بن شداد قال سمعت رسول الله صلى الله عليه وسلم يقول من كان لنا
عاملا فليكتسب زوجة فان لم يكن له خادم فليكتسب خادما فان لم يكن له مسكن فليكتسب مسكنا
نا محمد بن احمد بن محمد نا ابراهيم بن الهيثم البلدي نا موسى بن داود ح ونا ابو بكر المنذري نا
جعفر الفريابي نا قتيبة بن سعيد قالا نا ابن لهيعة نا يزيد بن عمرو المعافري عن ابي عبد الرحمن
الحبلي عن المستورد بن شداد قال رأيت رسول الله صلى الله عليه وسلم يدلك اصابع رجليه بخنصره
خالد بن نزار بن معاوية بن عبادة البكاء يعد في اعراب الكوفة ه نا محمد بن علي بن علي
نا محمد بن علي عبد الله الدبيلي نا الرملة نا ابراهيم بن احمد بن مروان نا ابو الهيثم الكناني نا ضمام بن
طالب عن بني ابي عن ابيه نواس عن ابيه يطيف عن ابيه واصل عن ابيه كاهل عن ابيه عجلان بن نوف
انه وفد هو وبشر بن معوية على رسول الله صلى الله عليه وسلم فعلمهما بين والمعوذتين
والمعوذات الثلث قل هو الله احد وقل اعوذ برب الفلق وقل اعوذ برب الناس وعلمهم
الابتداء ببسم الله الرحمن الرحيم واخبرنا محمد بن محمد بن يعقوب الحافظ اجازة نا محمد بن احمد بن
ناصر نا عبد بن طالب بخ ه محرش الكعبي الخزاعي من بني عبد الله بن كعب له صحبة روى عنه
عبد العزيز بن عبد الله بن اسيد ه نا محمد بن احمد بن الحسن نا بشر بن موسى نا الحميدي نا سفين
بن عيينة نا اسماعيل بن امية عن مزاحم بن ابي مزاحم عن عبد العزيز بن عبد الله بن خالد
بن اسيد عن محرش الكعبي قال اعتمر رسول الله صلى الله عليه وسلم من الجعرانة فلبدت نخلة
لي ظهرا كانه سبيكة فضة واصبح بها نجابيت وكان سفين يقول فيه محرش الكعبي فاستعمله
احد قال محرش او محرش وربما قال ذا وذا وكان ابو بكر يظن بي الوهم قال الحميدي هو محرش
نا علي بن هرون نا موسى بن هرون الحافظ نا محمد بن الصباح نا سفين باسناده مثله قال
ابن الصباح قيل لسفين قلت انا علم الاول محرش وقلت العلم محرش وربما قال ما ابالي محرش
او مفرش او بحرش او خرش ه قال موسى واخبرني ابي عن الحميدي قال كان سفين يقول

مخرش او مخرش وربما قال ذاذا قال الحميدي الذي لا يختلف فيه مخرش وهو والد بالجعرانة ه ورواه
ابن جريج عن مزاحم حدثناه سليمان بن احمد نا يحيى بن ايوب نا سعيد بن ابي مريم نا نافع بن يزيد
اخبرني ابن ابي مريم قال اخبرني مزاحم عن عبد العزيز عن مخرش ان رسول الله صلى الله عليه وسلم ليلة
خرج من الجعرانة حتى اذا مسى معتمرا فدخل مكة ليلا فقضى عمرته ثم خرج من تحت ليلته فاصبح بالجعرانة
كباية فلذلك خفيت عمرته على كثير من الناس ه رواه يحيى بن سعيد وعبد الله بن ادريس وداود العطار
ومحمد بن بكر البرساني وزيد بن عبادة في جماعة عن ابن جريج فلم يذكروا صفة خروج رسول الله صلى الله
عليه وسلم واقتصروا على العمرة ه رواه سعيد بن مزاحم عن ابيه مطولا ه نا علي بن هرون نا موسى
بن هرون نا سعيد بن عبد الله بن عبد الحكم نا احمد بن محمد الازرقي نا سعيد بن مزاحم عن ابيه مزاحم
ان مخرش الكعبي اتى عبد العزيز بن عبد الله فقال له عبد العزيز حدثنا عن عمرة النبي صلى الله عليه وسلم
من الجعرانة فقال مخرش ثم دخلها رسول الله صلى الله عليه وسلم بعد هوي من الليل فعلم الناس
مدخله فاجتمعوا عليه في وجه راحلته حتى كثروا حتى دهقت شجرة يعني راحلته فصلح الناس
ان الشجرة قد دهقت اليه فاخذت شوكه من ورائه او كادت فتخلى الناس عنه فرفع يده اليهم
قال مخرش فكاني انظر الى بياض عضده وجنبه كانه قضبان الذهب فقال علي رسلكم ايها الناس فلو كنتم
عدد ما تحت ادحلكم من الحصى وسالتم اخبرتم فتخلى الناس عنه فجعل راحلته فاقتلت به حتى جاء موضع
المسجد مسجد الجعرانة فناخ ثم نزل فصلى ما كتب الله له ثم جلس فاجتمع الناس عليه هنالك حتى
اذا انتهت مسايلهم قام فركع ثم قام فمشى الى راحلته فاستوى عليها فاستقبل بطن سرف يعني
فاهل حين انحدرت به حتى اتى طريق المدينة فانحدر الى مكة فاصبح بمكة كباية ه قال موسى قال ابن
سعد في هذا الحديث فاصبح بمكة وهم المهاجرون واصبح بالجعرانة كباية ه محيصة بن مسعود بن كعب
الانصاري اخو حويصة استفتى النبي صلى الله عليه وسلم وكسب الحجام روى عنه عثمان بن سهل بن
ابي حثمة وابنه سعد بن محيصة ه نا ابو بكر بن خلاد نا احمد بن ابراهيم بن ملحان نا يحيى بن يحيى حدثني
الليث بن سعد عن يزيد بن ابي حبيب عن ابي عفيف الانصاري عن محمد بن سهل بن ابي حثمة عن
محيصة بن مسعود الانصاري انه كان الحجاج يقال له نافع ابو طيبة فاطال اتى رسول الله صلى الله
عليه وسلم فسالته عن خراجه فقال لا تقربه فرده على رسول الله صلى الله عليه وسلم فقال اعلف به
الناضح اجعله في كرشنا احمد بن بندار نا احمد بن عمرو ابن البراء نا بشر بن معاذ نا السكن بن اسماعيل
عن هشام بن ابي عبد الله عن محمد بن زياد عن محيصة الانصاري قال سالت رسول الله صلى الله عليه
وسلم عن كسب الحجام اكله قال لا تاكله قلت اطعمه ايتاما لي عندي قال لا قال فرخص له ان يعلفه
ناضحه ه نا ابو بكر بن مالك نا عبد الله بن احمد بن حنبل حدثني ابي نا يزيد بن هرون اخبرنا محمد بن اسحق

عن الزهري

عن الزهري عن حرام بن سعد بن محيصة بن مسعود عن ابيه عن جده محيصة قال كان له
غلام حجام يقال له ابو طيبة يكسب كسبا كثيرا فلما نهى رسول الله صلى الله عليه وسلم عن
كسب الحجام استدعى خصه رسول الله صلى الله عليه وسلم فقال يا محيصة لا يحل لك ان تاكله فيه وينكر
له الحاجة حتى قال انا نعطي كسبه في بطن ناضحه ه اختلف عن الزهري فقال ابن
عيينة عن حرام بن سعد بن محيصة ان محيصة سال وقال مالك عن الزهري عن ابن محيصة
عن ابيه انه استاذن النبي صلى الله عليه وسلم في اجارة الحجام ه وقال معمر وابن ابي ذئب
عن الزهري عن حرام بن محيصة عن ابيه انه سال عن كسب الحجام ه ورواه يحيى بن
ابي كثير عن محمد بن ايوب ان محيصة سال عن كسب غلام له حجام ه مجمع بن يزيد بن مسعود
السلمي يعد في الكوفيين روى عنه كثير بن شهاب وعبد الملك بن عمير وابو عثمان النهدي
نا سليمان نا ابراهيم بن سويد النخعي نا عبد الرزاق نا الثوري عن علقمة بن كثير
عن ابيه قال كنا في غزاة ومعنا رجل من اصحاب النبي صلى الله عليه وسلم يقال له مجاشع من بني سليم فغزت
الابل فنادى مناد يا فلان ان رسول الله صلى الله عليه وسلم قال ان الجذعة توفي مما توفي منه
الثنية ه رواه صالح بن عمر عن علقمة بن كثير نحوه ه نا محمد بن احمد بن الحسن نا محمد بن عثمان بن
ابي شيبة نا عبد الله بن عمر نا يونس بن بكير نا خالد الحذاء عن ابي عثمان عن مجاشع بن مسعود
السلمي قال قلت يا رسول الله هذا مجالد بن مسعود فبايعه على الهجرة قال لا هجرة بعد فتح مكة و
لكن بايعه على الاسلام ه رواه علقمة وعمرو بن ابي قيس عن ابي عثمان نحوه ه ورواه يحيى
بن ابي كثير عن يحيى بن ابي اسحق عن مجاشع نحوه ه مجالد بن مسعود السلمي ابو معبد
اخو مجاشع قتل يوم الجمل فيما قاله ابن ابي خيثمة ه نا ابو بكر بن خلاد نا الحرث بن ابي اسامة
نا ابو النضر ونا حبيب بن الحسن نا يوسف القاضي نا عمرو بن مرزوق قالا نا شعبة عن الحكم
عن مجاهد ان مجاشع بن مسعود جاء الى النبي صلى الله عليه وسلم بابيه مجالد يوم فتح
مكة فقال يا رسول الله هذا مجالد يبايعك على الهجرة فقال النبي صلى الله عليه وسلم لا هجرة بعد اليوم واذا استنفرتم
فانفروا ه رواه ابن علية عن يونس عن الحسن ان مجاشعا جاء بابيه مجالد فذكر نحوه ه
مجدي الضمري غير منسوب غزا مع النبي صلى الله عليه وسلم سبع غزوات ذكره
بعض المتاخرين وقال روى عنه محمد بن سليمان بن مسعود ه حدثناه محمد بن احمد بن
علي بن الحسن البلخي نا محمد بن خشنام نا يحيى بن موسى البلخي نا محمد بن سليمان بن مسعود نا
ابو المعرج بن عطية بن مجدي الضمري عن ابيه عن جده قال غزونا مع رسول الله صلى الله
عليه وسلم غزوة بني المصطلق والمريسيع فاصبنا سبايا فسالت النبي صلى الله عليه وسلم

عن الغزل فقال اغزلوا ان شئتم ما من نسمة كائنة الى يوم القيامة الا وهي كائنة ه وباسناد قال
غزونا مع رسول الله صلى الله عليه وسلم فكان بعض الناس قد اخذ البكر والبكرين والثلثة وجاء
عجوز مسطة حدباء من قريش تكاد من كبرها تمس ذقنها كبتها فسالته فاعطاها الثلثين بكرا
مخنف بن سليم العامري يعد في الكوفيين ه روى عنه عامر بن ابي رملة يعد في البصريين ه هو مخنف بن
سليم بن الحارث بن عوف بن ثعلبة بن عامر بن ذهل بن مازن بن ذبيان بن الدول بن سعد
مناة بن عامد وكان علي بن ابي طالب اصبهان ه نا محمد بن احمد بن علي بن مخلد وابو بكر بن خلاد
قالا نا الحارث بن ابي اسامة نا روح بن عبادة نا ابن عون نا ابو رملة عن مخنف بن سليم
الغافدي قال كنا وقوفا مع النبي صلى الله عليه وسلم بعرفات فسمعته يقول يا ايها الناس على كل
اهل بيت في كل عام عتيرة هل تدرون ما العتيرة التي تسمونها الرجبية ه رواه سليمن التيمي
وحماد بن زيد ومعاذ بن معاذ وابو اسامة وابن ابي عدي ويزيد بن زريع في اخرين عن ابن
عون ه ورواه ابن جريج عن عبد الكريم عن حبيب بن مخنف عن ابيه ورواه سليمن التيمي عن رجل
عن ابي رملة عن مخنف بن سليم قال علي بن سليم وهذا الرجل هو ابن عوف حدث به سليمن عنه
مخنف البكري يعد في البصريين روى عنه مدينة روت عنه ابنته سنينة ه نا
عبد الله بن العباس البصري الجمري نا عبد الرحمن بن عمرو بن جبلة
حدثتنا حبة بنت الشماخ قال حدثتني سنينة بنت مخنف عن ابيها ان رسول الله صلى الله
عليه وسلم قال يا مخنف صل رحمك يطل عمرك وافعل الخير يكثر خيرك واذكر الله عند كل حجر
ومدر يشهد لك يوم القيامة ه ميسرة الفجر يعد في اعراب البصرة روى عنه عبد الله بن
سقيق العقيلي ه نا سليمن بن احمد نا حفص بن عمر الرقي واحمد بن داود المكي قالا نا اسمعيل بن سنان الرقي
نا ابراهيم بن طهمان عن بديل بن ميسرة عن عبد الله بن شقيق عن ميسرة الفجر قال قلت يا رسول
الله متى كتبت نبيا قال وادم بين الروح والجسد ه رواه معاذ بن هانئ في اخرين عن ابراهيم بن
طهمان مثله ورواه منصور بن سعد عن بديل بن ميسرة ه نا ابو بكر بن خلاد نا اسمعيل بن اسحق
القاضي نا علي بن عبد الله المديني ح ونا ابو بكر بن مالك نا عبد الله بن احمد بن حنبل حدثني ح ونا
محمد بن احمد بن الحسن نا محمد بن عثمن بن ابي شيبة نا يحيى بن معين قالوا نا عبد الرحمن بن مهدي
نا منصور بن سعد نا منصور بن سعد عن بديل عن عبد الله بن شقيق عن ميسرة الفجر
قال قلت يا رسول الله متى كتبت نبيا قال وادم بين الروح والجسد ه ورواه سفين الثوري
مرسلا ووصله عنه شعيب بن حرب فذكر فيه ميسرة فيما ذكره بعض المتاخرين ه نا
نا يعلى عبيد نا مسعر عن زياد بن فيض عن ميسرة قال كان يقال تسحروا ولو بكعكة

ولو بجرعة

ولو بشربة فانها اكلة البركة وهي فضل ما بين صومكم وصوم النصارى ه رفعه حماد بن الوليد عن مسعر
اخبرنا ابو الحسين محمد بن محمد بن يعقوب الحافظ النيسابوري في كتابه نا جعفر بن محمد الصيدلاني
نا الحسين بن منصور نا حماد بن الوليد نا مسعر عن زياد بن فيض عن ميسرة قال قال رسول الله
صلى الله عليه وسلم تسحروا ولو بكعكة ولو بجرعة فانها اكلة بركة وهو فضل ما بين صومكم وصوم
النصارى ه ابو طيبة يقال اسمه ميسرة فيما ذكره المنيعي قال سالت احمد بن عبيد بن ابي طيبة
عن اسم ابي طيبة فقال ميسرة ه مجمع مولى عمر بن الخطاب او قيل قتل ببدر نزلت فيه ولا تطرد
الذين يدعون ربهم الاية ه نا فاروق الخطابي نا زياد بن الخليل نا ابراهيم بن المنذر نا محمد بن فليح
نا موسى بن عقبة عن ابن شهاب في تسمية من شهد بدرا من المهاجرين من بني عدي بن
كعب مجمع مولى عمر بن الخطاب من اليمن كان اوقيل رمي بسهم في سبيل الله خليفة لهم ه
نا سليمن بن احمد نا بكر بن سهل عن عبد العزيز بن سعيد نا موسى بن عبد الرحمن عن ابن
جريج عن عطاء عن ابن عباس وعن مقاتل عن الضحاك عن ابن عباس ولا تطرد الذين
يدعون ربهم بالغداة والعشي يريدون وجهه يريدون بذلك صهيبا وعمارا وخبابا
وعتبة بن غزوان ومهجعا مولى عمر واوس بن خولي في اصحابه ه نا ابراهيم بن احمد الفرضي
نا احمد بن فرح نا ابو عمر القرشي نا محمد بن مروان عن الكلبي عن ابي صالح عن ابن عباس قال نزلت
هذه الاية واذكر به الذين يخافون ان يحشروا الى ربهم بلال وصهيب وعمار ومهجع وعامر بن
فهيرة وخباب وسالم ومسطح بن اثاثة بن عباد بن المطلب شهدوا مع رسول الله
صلى الله عليه وسلم نا فاروق الخطابي نا زياد بن الخليل نا ابراهيم بن المنذر نا محمد بن فليح
نا موسى بن عقبة عن ابن شهاب في تسمية من شهد بدرا مع رسول الله صلى الله عليه
وسلم من بني المطلب بن عبد مناف مسطح بن اثاثة بن عباد بن المطلب مجذر بن
زياد بن عمرو البلوي حليف الانصار من بني عوف بن الخزرج شهد بدرا واستشهد باحد ه
نا حبيب بن الحسن نا محمد بن يحيى نا احمد بن محمد بن ايوب نا ابراهيم بن سعد عن محمد بن اسحق
عن العباس بن عبد الله بن معبد عن بعض اهله عن ابن عباس ان رسول الله صلى الله عليه
وسلم قال لاصحابه يوم بدر اني قد عرفت ان رجالا من بني هاشم وغيرهم قد اخرجوا كرها لا حاجة
لهم بقتالنا فمن لقي منكم احدا من بني هاشم فلا يقتله ونهى عن قتل ابي البختري ه وكان اكف
القوم عن رسول الله صلى الله عليه وسلم وهو بمكة وكان لا يؤذيه ولا يبلغه عنه شيء يكرهه وكان
فيمن قام في نقض الصحيفة التي كتبت قريش على بني هاشم وبني المطلب فلقيه المجذر بن زياد
البلوي حليف الانصار من بني عوف بن الخزرج فقال المجذر لابي البختري ان رسول الله صلى الله

ابي م

الله عليه وسلم قد نهى عن قتلك فقال أبو البختري وزميلي فقال المجذر لا والله ما نحن بتاركي
نهيلك ما أمرنا رسول الله صلى الله عليه وسلم إلا بك وحدك فقال لا والله إذا لا أموت أنا وهو أنا جميعا
فاقتتلنا فقتلت المجذر قال إبراهيم بن سعد سمعت أبي سعدا يقول ثم أتى رسول الله صلى الله
عليه وسلم المجذر فقال والذي أعتذر بالحق لقد جهدت عليه أن يستأسر فأتذكر بي فأبى
إلا أن يقاتلني فقاتلته فقتلته وقال المجذر في قتل أبا البختري أما جهلت أم نسيت نسبي
فأثبت النسبة إني من بني أنا الذي يقال أصلي من بني أطعن بالصعدة حتى تنثني
نا فاروق نا زياد نا إبراهيم نا محمد بن فليح نا موسى بن عقبة عن ابن شهاب في شيء من
شهود بدر من خلفاء الأنصار المجذر بن زياد بن عمرو لم يشهد يوم أحد مكيتل الليق
له ذكر في حديث نميرة بن سعد السلمي لما كان النبي صلى الله عليه وسلم بحنين فتحاثم إليه الناس
وعيبت في دم عامر بن الأضبط الأشجعي الذي قتله محلم بن جثامة فقام رجل من بني ليث يقال
له مكيتل قصير مجموع وقال يا رسول الله والله لو وجدت لهذا القتيل شبها لأكفنه ورددت نفس ميت
أولها فغفرت إحدى يديه مطر بن عكامس السلمي بعدي في الكوفيين حديثه عند إسحق
السبيعي نا عبد الله بن الحسن بن سنان نا محمد بن إسماعيل الصائغ نا أبو داود الحفري
نا سفيان الثوري عن أبي إسحق عن مطر بن عكامس قال قال رسول الله صلى الله عليه وسلم
إذا أراد الله بقوم عبدا بارا من جعل له النهلة حاجة رواه إسرائيل عن أبي إسحق مثله مطر
بن هلال من بني صباح في عبد القيس خرج وافدا مع الذارع والأشج عايذ بن عمرو
إلى رسول الله صلى الله عليه وسلم نا محمد بن محمد المقري نا محمد بن عبد الله المخرمي نا محمود
بن غيلان نا أبو داود الطيالسي نا مطر الأعنق حدثتني أم أبان بنت الوازع بن الذارع
عن جدها الذارع قال خرج جدي الذارع وافدا إلى رسول الله صلى الله عليه وسلم وقد
الأشج واسمه عايذ بن عمرو فأخرج له بابن له مجنون يقال له مطر وابن أخ يقال له أشج
وقال له الأشج يا ذارع خرجت وافدا إلى النبي صلى الله عليه وسلم وأخرجت معك مجنونا فقال
أما ابن أخي فخرجت به حتى يدعو الله النبي صلى الله عليه وسلم أعسى أن يذهب ما به وأما هذا فخرجت
أن يدعو الله له رواه أبو سلمة المنقري مثله عن مطر بن عبد الرحمن مسند منقذ بن
عمرو الأنصاري المازني سكن المدينة عاش مائة وثلاثين سنة نا أبو أحمد محمد بن أحمد
العطرفي نا أحمد بن العباس بن موسى نا إسماعيل بن سعيد الكسائي نا عباد بن العوام عن
محمد بن إسحق عن عثمان بن حيان حدثني منقذ بن عمرو وقد بلغ ثلاثين ومائة سنة
وكان لا يترك السبع وكان لا يزال قد خدع فقال له رسول الله صلى الله عليه وسلم إذا ابتعت

شيئا فقل لا خلابة فأنت بالخيار ثلاثا رواه بعض المتأخرين عن الحسن بن سفين عن إسماعيل بن
سعيد وقال عن محمد بن يحيى عن عم واسع بن حبان ابن جد منقذ ورواه سعيد بن سليمن
عن عباد حدثناه محمد بن علي بن حبيش نا أحمد بن يحيى الحلواني نا سعيد بن سليمن عن عباد
عن محمد بن إسحق عن محمد بن يحيى بن حبان ابن جد منقذ كان أتي عليه ثلاثون ومائة سنة
فكان إذا بلغ غبن ذكر ذلك النبي صلى الله عليه وسلم فقال إذا بعت فقل لا خلابة وأنت
بالخيار ثلاثة أيام رواه معلى بن منصور عن عباد عن محمد بن إسحق عن محمد بن يحيى أن
النبي صلى الله عليه وسلم قال لمنقذ بن عمرو قل لا خلابة رواه ابن عيينة عن محمد بن إسحق
عن نافع عن ابن عمر وهو منيب الأزدي أبو مدرك حديثه عند أولاده نا سليمن
بن أحمد نا جعفر بن محمد الفريابي نا سليمن بن عبد الرحمن الدمشقي نا عنبسة بن حماد حدثني
منيب بن مدرك بن منيب الأزدي عن أبيه عن جده قال رأيت رسول الله صلى الله عليه وسلم
في الجاهلية وهو يقول للناس قولوا لا إله إلا الله تفلحوا فمنهم من تفل في وجهه ومنهم
من حثا عليه التراب ومنهم من سبه حتى انتصف النهار فأقبلت جارية بعس من ماء
فغسل وجهه ويديه وقال يا بنية لا تخشي على أبيك غلبة وكذلك قلت من هذه قالوا
هذه زينب بنت رسول الله صلى الله عليه وسلم وهي جارية وضيئة مدرك
بن المرقع الغامدي بعدي في الشاميين حديثه عند الوليد بن عبد الرحمن الجرشي نا أبو
عبد الله بن محمد نا أبو بكر بن أبي عاصم نا هشام بن عمار نا الوليد يعني ابن مسلم نا محمد بن المنذر
بن إسماعيل بن عبيد الله عن الوليد بن عبد الرحمن الجرشي عن مدرك بن المرقع الغامدي
قال بعت مع أبي غنيمة في الجاهلية فجئنا بها إلى رجل فقلت له يا أبه ما هذه الجاهلية فقال هذا
أصحاب الذي تزعم أن قومه ذهبت حتى وقفت عليهم حتى أتيت وذهبت أنا حتى وقفت
عليهم على ناقتي فإذا أبي يحدثهم وهم ينزلون عليه فلم يزل موقفا حتى تفرق أهل الموسم عن
وأن تفاج من النهار وأقبلت جارية في يدها قدح فيه ماء وغيرها مكشوف فقال لي هذه
بنته زينب فتناولت وهي تبكي فقال لها اخمري على عليك عذرك يا بنية والله تعالى على ليس
غلبة مولاة مدرك أبو الطفيل الغفاري حديثه عند أولاده بعث النبي صلى الله
عليه وسلم إلى مكة في حمل ابنته منها إليه نا أبو جعفر محمد بن محمد نا الحسين بن محمد بن سام
عبيد العجل نا عبد الله بن محمد نا أحمد بن عمرو بن الضحاك قالا نا يعقوب بن كاسب نا سفين بن نجيح
الأسلمي أن كثير بن زيد حدثهم عن خالد بن الطفيل بن مدرك عن جده النبي صلى الله عليه وسلم كان
يقول في ركوعه وسجوده أعوذ برضاك من سخطك وبمعافاتك من نقمتك وبك منك لا أحصي ثناء

عليك انت كما اثنيت على نفسك نا ابو بكر عبد الله بن محمد نا ابو بكر بن ابي عاصم نا يعقوب بن حميد
نا سفين بن حمزة نا كثير بن زيد عن خالد بن الطفيل بن مدرك عن جده ان رسول الله صلى الله
عليه وسلم بعثه الى مكة الى ابنة يلتي بها من مكة من مدلج الانصاري بعثه النبي صلى الله عليه
وسلم الى عمر بن الخطاب ليدعوا اليه غير منسوب ذكره ابي عباس في حديثه نا ابراهيم بن احمد الفرا
نا احمد بن فرج نا ابو عمر الدوري المقري نا محمد بن مروان عن محمد بن السايب عن ابي صالح عن ابن
عباس قال ان رسول الله صلى الله عليه وسلم بعث غلاما من الانصار يقال له مدلج الى عمر بن
الخطاب ظهيرة يدعوه اليه فانطلق الغلام فوجده نايما وقد اغلق الباب فدفع الغلام الباب
على عمر وسلم فلم يستيقظ فرجع الغلام ورد الباب وعرف عمر ان الغلام قد راى منه فقال عمر وددت
والله ان الله نهى ابنائنا ونساءنا وخدمنا ان يدخلوا هذه الساعة علينا الا باذن فانطلق معه
الى رسول الله صلى الله عليه وسلم فرجعه فنزلت هذه الاية يا ايها الذين امنوا ليستاذنكم الذين
ملكت ايمانكم فلما نزل حمد الله عليه قال فتعجب رسول الله صلى الله عليه وسلم من صنيع الغلام
فقال من انت يا غلام وما اسمك قال يا رسول الله اسمي مدلج وانا من الانصار فقال رسول الله صلى الله
عليه وسلم انك لمدلج في طاعة الله وطاعة رسوله وانت حي من الجنة لين كنت اسحيت من عمر انك
لمن قوم شديد حياؤهم رفقاء في امرهم صغيرهم وكبيرهم مجاعة بن مرارة بن سلمة السلمي
وقيل سلمي سكن اليمامة وفد هو وابوه على رسول الله صلى الله عليه وسلم حديثه عند
اولاده نا ابو بكر بن خلاد نا الحارث بن ابي اسامة نا عبد العزيز بن ابان ح ونا محمد بن
علي بن حبيش نا عمر بن ايوب نا محمد بن بكار قالا نا عنبسة بن عبد الواحد القرشي نا
الدخيل بن اياس بن فرح بن مجاعة بن مرارة احد بني سلمة عن عمه هلال بن سراج عن
ابيه سراج بن مجاعة بن مرارة ان رسول الله صلى الله عليه وسلم اعطى مجاعة ارضا
باليمامة من بني سلمة اني اعطيت مجاعة الغورة فمن حلة فليأتني وكتب يزيد بن
ابي سفين وحدثناه الصوري نا البغوي نا محمد بن بكار وهذا لفظه نا ابو بكر بن خلاد
نا الحارث بن ابي اسامة نا عبد العزيز بن ابان نا عنبسة بن عبد الواحد القرشي نا الدخيل
بن اياس بن فرح بن مجاعة بن مرارة احد بني سلمة عن سراج بن هلال بن مجاعة بن
مرارة اتى رسول الله صلى الله عليه وسلم يطلب ابنة له قتلت بنو اسد وسلمة بن
دغفل فقال رسول الله صلى الله عليه وسلم لو كنت جاءنا لشكرنا دية لجعلتها لاهلك
ولكن سأعطيك منه عقبى فكتب له بمائة من الابل من اول خمس يخرج من بني فزارة
منها طائفة واسلمت بنو فزارة فاتى ابا بكر بكتاب رسول الله صلى الله عليه وسلم فامر له

ابو بكر

ابو بكر باثني عشر الف صاع من صدقة اليمامة اربعة الاف صاع قمح واربعة الاف صاع
شعير واربعة الاف صاع تمر وكان في كتاب رسول الله صلى الله عليه وسلم بسم الله الرحمن الرحيم
لمجاعة بن مرارة بن سلمة امرت له بمائة من الابل من اول خمس يخرج من بني فزارة
من اخذه رواه محمد بن عيسى بن الطباع وابراهيم بن مهدي عن عنبسة فقالا عن هلال
بن سراج بن نوح بن مجاعة عن ابيه عن جده مجاعة نحوه وقال بنو اسد وسلمة بن
دغفل مرارة بن سهل سلمي اليمامي روى عنه ابنه مجاعة له وكالة وفاة ذكره بعض
المتاخرين وافرده عن مجاعة وذكر له هذا الحديث نا ابو بكر عبد الله بن محمد نا احمد
بن عمرو بن الضحاك الشيباني نا الجراح بن مخلد نا يحيى بن راشد صاحب السابري
نا المغيرة بن مرة الحنفي عن سراج بن مجاعة بن مرارة عن ابيه عن جده قال اتيت رسول
الله صلى الله عليه وسلم فاقطعني الغورة وعوانة والجبل وكتب لي كتابا بسم الله الرحمن
الرحيم اني اقطعتك الغورة والعوانة والجبل فمن جاءك فلي ثم اتيت ابا بكر بعد وفاة
رسول الله صلى الله عليه وسلم فاقطعني الخضرمة ثم عمر بعد ابي بكر فاقطعني ثم اتيت عثمان
بعد عمر فاقطعني قال فوفدت على عمر بن عبد العزيز فاخرجت اليه هذا الكتاب فقبله
ووضعه على عينيه وكنت في سماره فقال لي ذات ليلة هل بقي من كولة ولد مجاعة
احد قلت اجل وشكيرة كثير فضحك عمر وقال كلمة غريبة فقال له اصحابه يا امير المؤمنين
ما الشكيرة قال اما الزرع اذا فرخ وحسن فذلك الشكيرة رواه زياد بن ايوب نا ابو مرة
المغيرة بن مرة حدثني غير واحد من اهل بيتي قال حدثني هشام بن اسماعيل وصحف في
الماتق بن سراج وابو سلام بن نوح والاقوافي بنت الاعز وام عبد الله بنت الاعز
قالوا اتى مجاعة اليمامة فقال قايلهم ومجاع اليمامة قد اتانا يخبرنا بما قال الرسول
فاعطينا القاوة واستمعنا وكان المرء اسمع ما يقول فاقطعه النبي صلى الله عليه
وسلم وكتب له بذلك كتابا هذا كتاب من محمد رسول الله لمجاعة بن مرارة بن سلمى الرقي
اعطيتك الغورة والعوانة من العونة والجبل وذكر مثل حديث يحيى بن راشد
وقال فيه وفد هلال بن سراج الى عمر بن عبد العزيز بكتاب النبي صلى الله عليه وسلم بعد
ما استخلف فاخذه عمر فقبله ووضعه على عينيه ومسح به وجهه وكان ان يصيب
وجهه موضع من رسول الله صلى الله عليه وسلم فذكر باقي القصة مثله مجراة بن
لي بن عفير بن زهير بن كعب بن عمرو بن سدوس السدوسي قتل في عهد عمر ذكره
بعض المتاخرين ان البخاري ذكره في الصحابة ولا تثبت روايته عن عبد الرحمن بن ابي بكر

وهو اخو مبخوف بن ثوره مطرف بن بهصل بن كعب بن قشع بن ادلف بن امضم بن
عبد الله بن حرمان المزماني ذكره البخاري في الصحابة فيما حكاه عنه بعض المتأخرين
وله ذكر في حديث نضلة بن بهصل ومحلم بن جثامة الليثي اخو الصعب بن
جثامة ذكره في حديث عبد الله بن حذافة نا ابو عمرو بن حمدان نا الحسن بن
سفين نا ابو بكر بن ابي شيبة نا ابو خالد الاحمر عن محمد بن اسحق حدثني يزيد بن
عبد الله بن قسيط عن القعقاع بن عبد الله بن ابي حدرد عن ابيه عبد الله قال
بعثنا رسول الله صلى الله عليه وسلم في سرية الى اضم قال فلقينا عامر بن الاضبط
قال فحيانا بتحية الاسلام فكف عنا عنه وحمل عليه محلم بن جثامة فقتله فلما قفلنا
سلبه بعير له ووطبا ومطبعا كان له فلما قدمنا جئنا نسأله الى النبي صلى الله عليه وسلم
فاخبرناه بامره فنزلت هذه الآية اذا ضربتم في سبيل الله فتبينوا رواه حماد بن سلمة
عن محمد بن اسحق عن يزيد عن ابن ابي حدرد عن ابيه ولم يذكر القعقاع ٥ محمد بن
معوية وقيل حكيم بن معوية حدثنا عن محمد بن الحسين القطان نا ابو الازهر نا مروان
بن محمد بن معوية الطاطري نا الهيثم بن حميد حدثني العلاء بن الحارث عن حلم بن حكيم عن عمه مخمر انه
سال النبي صلى الله عليه وسلم عن الماء بعد الماء فقال رسول الله صلى الله عليه وسلم اما الماء
بعد الماء فهو الذي وكل فعل يديه فاذا وجد ذلك احدكم فليفصل ذكره وليتوضأ وضوءه
للصلوة ٥ مدلج بن عمرو شهد بدرا وقيل مدلج روى عنه شريح بن عبيد ٥ نا حبيب بن
الحسن نا محمد بن يحيى نا احمد بن ايوب نا ابراهيم بن سعد عن محمد بن اسحق في تسمية من شهد بدرا
من حلفاء بني عبد شمس بن عبد مناف مدلج بن عمرو وثقف بن عمرو ومالك بن عمرو وهم
من بني جرش بني سليم ٥ نا محمد بن علي نا الحسين بن محمد بن حماد نا عبد الوهاب بن الضحاك نا اسماعيل
بن عياش عن ضمضم بن زرعة عن شريح بن عبيد قال قال مدلج كان النبي صلى الله عليه وسلم
اذا امر معه اصحابه ليلة في الغزو فاذا اصبحوا اقاموا وجبتم وقال مدلج ان رجلا نذر
ان لا يجلس ولا يتكلم ولا يأوي في ظل يحدث به رسول الله صلى الله عليه وسلم فاقتم عليه
فتكلم وقال انما ذلك الشيطان اراد ان يختم على قلبك فلعمري اسرعتم التبدع وانا فيكم ٥
محمية بن جزء بن زبيدي وكان رسول الله صلى الله عليه وسلم استعمله على الاحباس
وهو عم عبد الله بن الحارث بن جزء ٥ نا سليمن بن احمد نا هرون بن كامل نا عبد الله بن
صالح حدثني الليث حدثني يونس عن ابن شهاب قال اخبرني عبد الله بن الحرث بن
نوفل ان عبد المطلب بن ربيعة اخبره ان ربيعة بن الحارث وعباس بن عبد المطلب

قالا لعبد المطلب بن ربيعة والفضل بن العباس ائتيا رسول الله صلى الله عليه وسلم فكلماه
على الصدقات قال فدعا نوفل بن الحارث فقال يا نوفل واخ عبد المطلب وقال ادعوا لي
محمية بن جزء وهو رجل من بني زبيد كان رسول الله صلى الله عليه وسلم على الاحباس
فقال رسول الله صلى الله عليه وسلم انكح الفضل وانكحه محول بن يزيد البهزي ثم
السلمي حديث عبد الله بن القسم اتى النبي صلى الله عليه وسلم بالابواء مهاكما اليه نا ابو
محمد بن الحسن نا محمد بن يونس بن موسى السلمي حدثني ابي ح ونا عبد الله بن جعفر
نا اسماعيل بن عبد الله نا محمد بن القسم المزني ح ونا محمد بن جعفر بن الهيثم نا ابراهيم
المزني نا محمد بن عباد قالوا نا محمد بن سليمن مسمول نا القسم بن محول سمعت ابي
محولا البهزي يقول اصبت حمايل بالابواء فوقع في حبل منها فلبي فانفلت بالحبل
فخرجت في اثره اقفوه فاذا انا برجل قد اخذه فتناذ عنا فصار الى رسول الله صلى الله
عليه وسلم فاتيناه فاذا هو نازل تحت شجرة متظلل بنطع فقلت يا رسول الله اني
اصبت حبلي بالابواء فوقع في حبل منها فلبي فانفلت بالحبل فخرجت في اثره اقفوه
فوجدت هذا قد اخذه قال هو بينكما شطرين قلت يا رسول الله هذا حبلي في رجله قال
هكذي قضاء ونا في الصبوة قال قلت يا رسول الله اوصني قال اوصيك بالمستكن
هنات وهنات والفتن تزلقن بين جراثيم العرب قال قلت يا رسول الله ابل غزي يتلوكن
مضعفون وهن حفل فقال زاد الابل صاحب الابل فان جاء واهل حمولة ورواها وانتزب
وبن اللبن دولعيه قال قلت يا رسول الله الى اهل امر به ولي عطشان فاستسقيه
فلا اسقي سقيني فيمري وهو عطشان ان فاسقيه ام اجزيه بما صنع قال لا ولكن
اسقه فان في كل ذات كبد حرى اجر قال قلت يا رسول الله اوصني قال اوصيك بالمحافظة
الله اقم الصلوة وآت الزكوة وحج البيت واعتمر وبر والديك وصل رحمك ارحم
الحي حيث ما زال ٥ لفظ محمد بن يونس بن موسى رواه محمد بن عباد المكي وعبد الله بن المبارك
الصنعاني وهزيم بن مشعر عن محمد بن سليمن بن مسمول ٥ مزينة بن جابر البصري
العبدي هو جد هود بن عبد الله بن سعد حدث عنه طالب بن حبيب نا ابو بكر
عبد الله بن محمد نا ابو بكر بن غلم نا محمد بن حمدان حدثني طالب بن حبيب العبدي
نا هود البصري عن جده قال بينما رسول الله صلى الله عليه وسلم يحدث اصحابه اذ قال
لهم سيطلع عليكم من هذا الوجه ركب خير اهل المشرق فقام عمر بن الخطاب
فتوجه في ذلك الوجه فلقي ثلثة عشر راكبا فرجعوا فقال من القوم قالوا

من عبد القيس فقال ما اقدمكم هذه البلد تجارة قالوا لا قال فتبيعون سيوفكم هذه قالوا لا
قال فلعلكم انما قدمتم في طلب هذا الرجل قالوا اجل فمشى معهم حتى اذا نظر
الى النبي صلى الله عليه وسلم قال هذا صاحبكم الذي يطلبون فرمى القوم بانفسهم
عن رحالهم فمنهم من سعى ومنهم من هرول ومنهم من مشى حتى اتوا النبي صلى الله
عليه وسلم فاخذوا بيده فقبلوها وقعدوا اليه حتى بقي الاشج وهو اضعف القوم فاناخ
الجمل وعقله وجمع متاع القوم ثم اقبل يمشي حتى اتى النبي صلى الله عليه وسلم فاخذ بيد
النبي صلى الله عليه وسلم فقبلها فقال النبي صلى الله عليه وسلم ان فيك خصلتين يحبهما
الله ورسوله قال ما هما يا رسول الله قال الاناة والتؤدة قال يا نبي الله اجبلت
عليه ام تخلقا مني قال لا بل جبلت عليه قال الحمد لله الذي جبلني على ما يحب الله ورسوله
واقبل القوم قبل تمرات هي ما كلونها فجعل النبي صلى الله عليه وسلم يجيئهم فيسمي لهم هذا لكذا
وهذا لكذا فقالوا يا رسول الله ما نحن بالعام من اسلامنا منك قال لم قال لم تحمل منهم
اطعمنا من بقية القوس الذي بقي من فوطك فاناهم بالبرني فقال النبي صلى الله عليه
وسلم هذا البرني اما انه من خير تمراتكم اما انه دواء لا داء فيه نا عبد الله بن محمد
نا ابو بكر بن ابي عاصم نا محمد بن صدران نا طالب بن حجير نا هود عن جده قال دخل رسول
الله صلى الله عليه وسلم يوم الفتح وعلى سيفه ذهب وفضة قال طالب فسالت عاصما عن الفضة
قال كان قبيعة السيف نا محمد بن مكرم الغفاري له ذكر في حديث نضلة بن عمرو
اخبرناه حمزة بن سليمن في كتابه نا عبد الملك بن محمد الرقاشي نا عمر بن ايوب الغفاري
نا محمد بن مغراء عن ابيه عن جده عن نضلة بن عمرو الغفاري ان رجلا من غفار اتى
النبي صلى الله عليه وسلم فقال ما اسمك قال مهان قال بل انت مكرم ه رواه غيره فقال
مهان قال بل انت مكرم وهو الصواب ه مشمرج بن عبد المنذر الانصاري من
بني امية شهد بدرا ه نا فاروق الخطابي نا زياد بن الخليل نا ابراهيم بن المنذر نا محمد بن
فليح نا موسى بن عقبة عن ابن شهاب في تسمية من شهد بدرا من الانصار من الاوس
من بني امية بن زيد مشمرج بن عبد المنذر ه نا حبيب نا محمد بن يحيى نا احمد بن محمد بن
ايوب نا ابراهيم بن سعد عن ابن اسحق في تسمية من شهد بدرا من الانصار من الاوس
من بني امية بن زيد بن مالك مشمرج بن عبد المنذر بن زيد لا عقب له ه مروان
بن الحكم بن ابي العاص بن امية بن عبد شمس ه نا فاروق الخطابي نا ابو مسلم نا القعنبي
نا سليمن عن الزهري عن عروة بن الزبير عن مروان بن الحكم والمسور بن مخرمة ان النبي

صلى الله

صلى الله عليه وسلم خرج عام الحديبية في بضع عشرة مائة فلما كان بذي الحليفة قلد واشعر
وحرم منها ه رواه معمر والناس عن الزهري ه مروان بن قيس الاسدي وقيل السلمي نا سليمن
بن احمد نا محمد بن عبدوس بن كامل ومحمد بن الحسين بن مكرم قالا نا سعيد بن يحيى الاموي
حدثني ابي نا عمران بن يحيى الاسدي سمعت عمي مروان بن قيس وقد اجزاه الرعية عن اهله
في عهد رسول الله صلى الله عليه وسلم قال جاء رجل الى النبي صلى الله عليه وسلم فقال ان امي
الله ان ابي توفي وقد جعل عليه ان يمشي الى مكة حافيا ولم يترك مالا فهل يقضي عنه
ان يمشي عنه وان يحج عنه بدنة من مالي فقال رسول الله صلى الله عليه وسلم نعم اقض
عنه وامش عنه وامش ان رايت ان كان على ابيك دين لرجل فقضيت عنه من مالك اليس
برجح الرجل راضيا فاقض الله احق ان يرضاه حدثناه عن النسائي نا محمد بن وهب بن ابي كريمة
نا محمد بن سلمة الحراني عن ابي عبد الرحيم حدثني رجل من ثقيف عن جشم بن مروان بن قيس
السلمي عن ابيه مروان بن قيس من صحابة النبي صلى الله عليه وسلم ان النبي صلى الله عليه وسلم امر
برجل سكران يقال له نعيمان فامر به فضرب بثمرتين والثالثة سوكان يامر بضربه ثم اتي
به الرابعة فقال لهم ما تنتظرون به يا نبي الله هي الرابعة اضرب عنقه فقال رجل اقد رايتنا يوم بدر
يقاتل قتالا شديدا فقال آخر لقد رايت له يوم بدر موقفا حسنا فقال النبي صلى الله عليه وسلم
كيف وقد شهد بدرا ه مشمرج بن خالد السعدي نا محمد بن احمد بن الحسن نا محمود بن محمد
المروزي ح ونا ابو احمد العطريفي في جماعة قالوا نا محمد بن اسحق بن خزيمة قالا نا علي بن حجر
حدثني ابي عن جدي اياس بن مقاتل بن مشمرج ان جده المشمرج بن خالد كان في
وفد عبد القيس حين قدموا على النبي صلى الله عليه وسلم فقال لهم النبي صلى الله عليه وسلم
افيكم غيركم قالوا لا غير ابن اختنا هذا فقال ابن اخت القوم منهم فكساه بردا فاقطعه
اكي ماء بالبادية وكتب له بها كتابا ه مرزوق الصيقل سمع النبي صلى الله عليه وسلم
نا سليمن بن احمد نا الحسين بن اسحق واحمد بن السري قالا نا هشام بن عمار نا محمد بن حمير حدثني
ابو الحكم الصقل نا مرزوق الصيقل انه صقل سيف رسول الله صلى الله عليه وسلم ذا الفقار
وكانت له قبيعة من فضة وحلق في قبيعته وبكر في وسطه من فضة ه مخارق
ابو قابوس يعد في الكوفيين حديثه عند ابنه قابوس ه نا محمد بن احمد بن الحسن نا محمد بن
عثمن بن ابي شيبة نا محمد بن عبيد نا ايوب بن سيار عن سماك عن قابوس بن المخارق
عن ابيه قال جاء رجل الى رسول الله صلى الله عليه وسلم فقال ارايت ان عرض لي قوم قطعوا
على الطريق قال ذكرهم بالله قال فان ابوا قال فاستعن عليهم بجارك قال فان لم يكن جاري

احد قال فاستعن عليهم بالسلطان قال فان نأى عني السلطان قال فقاتلهم حتى تلحق
بشهداء الآخرة او تمنع مالك رواه عن سماك الثوري وزهير وشريك وقيس وابو الاحوص
واسرائيل والوليد بن ابي ثور والحسن بن صالح وخلاد الصفار وابن سلعة ثنا ابو بكر الطلحي نا ابو حصين
القاضي نا علي بن حكيم نا شريك عن سماك عن قابوس بن المخارق عن ابيه قال قال رسول الله صلى
الله عليه وسلم لما قدمت امة كانت تخدمه لضعيف منها لحقه غير متعتع منقطع التيمي غير
منسوب اتى النبي صلى الله عليه وسلم بصدقة قومه وبهديتهم هكذا سلمين بن احمد نا علي
بن عبد العزيز نا ابو غسان مالك بن اسماعيل ح ونا ابو محمد بن الحسن نا ابراهيم بن عبد
العزيز نا اسماعيل بن موسى السدي ح ونا عبد الله بن محمد نا ابو بكر بن ابي عاصم نا زكريا ابن يحيى
زحمويه قالوا نا سيف بن هرون البرجمي نا عصمة بن بشير البرجمي حدثني الفرخ قال سيف اظنه
شهد القادسية عن المنقع قال اتيت النبي صلى الله عليه وسلم بصدقة ابل الناس بها فقبضت
فقلت ان منها ناقتين هدية لك فعزلت الهدية من الصدقة فمكثت اياما وخاض الناس ان
رسول الله صلى الله عليه وسلم باعث خالد بن الوليد الى رفوف مضى فصدقهم فاتيت النبي صلى الله
عليه وسلم وهو على ناقة له ومعه اسود قد خذ راسه براس النبي صلى الله عليه وسلم ما رايت
احدا من الناس اطول منه فلما دنوت منه كاد اهوي الى ركبته فقلت ان الناس خاضوا في
كذا وكذا فرفع الي النبي صلى الله عليه وسلم يديه حتى نظرت الى بياض ابطيه فقال اللهم لا
احل لهم ان يكذبوا علي قال المنقع ولا احدث عن النبي صلى الله عليه وسلم الا حديثا قد اطلع به الكتاب
او جرت به سنة يكذب عليه في حيوته فكيف بعد موته لفظ ابي عسان منبعث كان اسمه
المضطجع فسماه رسول الله صلى الله عليه وسلم منبعثا اسلم يوم حاصر اهل الطائف من ال
عثمن بن عامر معتب ثنا حبيب بن الحسن نا محمد بن يحيى نا احمد بن محمد بن ايوب نا ابراهيم بن
سعد عن محمد بن اسحق عن رجل عن ابن المكدر واتفق انه قال وانزل على رسول الله صلى الله عليه
وسلم في اقامته ممن كان محاصرا بالطائف فاسلم المنبعث وكان اسمه المضطجع فسماه رسول
الله صلى الله عليه وسلم المنبعث حين اسلم وكان الى آل عثمن بن عامر بن معتب رواه يحيى
بن سعيد عن سعيد بن المسيب وابن عيينة عن هشام بن عروة عن ابيه مسروح
ابو بكرة مولى الحرث بن كلدة اسلم يوم الطائف وكناه النبي صلى الله عليه وسلم ابا بكرة وقيل
اسمه نفيع يذكر من حديثه في حرف النون ثنا محمد بن احمد بن الحسن نا ابو شعيب الحراني
نا ابو جعفر النفيلي نا محمد بن سلمة عن محمد بن اسحق قال انزل على رسول الله صلى الله عليه وسلم
في اقامته ممن كان محاصرا في الطائف فاسلم ابو بكرة مسروح وكان للحرث بن كلدة معاذ

بن

بن زيد الجرشي ذكر في حديثه ثنا ابراهيم بن احمد القنطري البغدادي نا شبيب بن يحيى بن شبيب
نا محمد بن قلم من عباس عن عبد العزيز بن قيس عن حميد عن انس قال اتى رسول الله صلى الله
عليه وسلم رجل من تهامة يقال له معاذ بن زيد الجرشي قال ما تقول في النبيذ الحديث
مليل بن وبرة بن عبد الكريم بن خالد بن عجلان الانصاري شهد بدرا ثنا ابو وقد نا زيد
نا ابراهيم نا المنذر نا محمد بن فليح نا موسى بن عقبة عن ابن شهاب في تسمية من شهد بدرا
من الانصار مليل بن وبرة بن عبد الكريم بن خالد بن عجلان مسرح ابو ميل الاشعري
له من النبي صلى الله عليه وسلم رواية حديثه عند سلمة بن هرام ثنا سلمين بن احمد نا محمد
بن محمد التمار نا يونس بن موسى الشامي وسليمين بن داود الشاذكوني قالا اخبرنا محمد بن سليمين
بن مسمول حدثني عبيد الله بن سلمة بن وهرام عن ابيه عن ميل بنت مسرح قال رايت ابي
قام الطفاء ثم دفنها وقال اي بنية هكذي رايت رسول الله صلى الله عليه وسلم يفعله مكتف
الحارثي ذكره الحسن بن سفين في الوحدان ثنا حبيب بن الحسن نا محمد بن يحيى نا احمد بن محمد بن
ايوب نا ابراهيم بن سعد عن محمد بن اسحق عن ابن لمحمد بن مسلمة وعبد الله بن ابي بكر
عن مكتف الحارثي قال اعطى رسول الله صلى الله عليه وسلم يوم خيبر محيصة بن مسعود
ثلثين وسقا شعيرا وثلثين وسقا تمرا مخلد الغفاري غير منسوب روى عنه
ابن الحنفية ثنا ابو بكر عبد الله بن محمد نا ابو بكر بن ابي عاصم نا يعقوب بن حميد نا ابن
عيينة عن عمرو بن دينار عن الحسن بن محمد عن مخلد الغفاري ان ثلثة اعبد بني
غفار شهدوا مع رسول الله صلى الله عليه وسلم بدرا وكان يعطيهم كل سنة ثلثة اعبد
لكل رجل منهم مخرفة العبدي واي النبي صلى الله عليه وسلم وعاقله ثنا محمد بن احمد بن الحسن
نا بشر بن موسى نا ابو عبد الرحمن المقري قال سمعت سفين بن سعيد يحدث عن سماك بن
حرب عن سويد قال خطبت الى مخرفة العبدي بن امه هجر فبعث من النبي صلى الله عليه وسلم
سرايا لاوثم وزان بن بالهجر فقال رسول الله صلى الله عليه وسلم ان دعاه رجل رواه قيس
وايوب بن جابر وغيرهما عن سماك مثله مهزم بن وهب الكندي سمع النبي صلى الله
عليه وسلم روى عنه سعيد بن جبير انفرد بعض المتلفين بذكره في الصحابة روى عنه
سوادة بن ابي سعد هكذا ثنا محمد اخبرنا احمد بن محمد بن سهل نا ادريس بن عبد الكريم نا
عبيد الله بن سعد نا عمي نا ابي نا سوادة بن ابي سعد ان رقي عن سعيد بن جبير عن مهزم
بن وهب الكندي قال سمعت رسول الله صلى الله عليه وسلم يقول اني لا اعلم كم ان تنبذ
وان الجر الاخضر والابيض والاسود وليشتد احدكم في سقائه فاذا طاب فلينشرب

مسافع الديلي ابو عبيدة سمع النبي صلى الله عليه وسلم ذكره البخاري في الصحابة فيما حكاه عنه بعض
المتاخرين واخرج لهذا الحديث من طريق عبد الله بن محمد نا ابو بكر بن ابي عاصم نا ابراهيم بن المنذر الحزامي نا
عبد الرحمن بن سعد المؤذن نا مالك بن عبيدة الديلي عن ابيه عن جده قال قال رسول الله صلى الله
عليه وسلم لولا عباد الله ركع وصبية رضع وبهائم رتع لصب عليكم العذاب صبا ثم لرض بالرضاض
قال احمد بن عمرو اسناده حسن وذكره المتاخرين من حديث ابراهيم الحزامي عن مالك بن عبيدة بن مسافع
المثنى بن حارثة الشيباني ومفروق بن عمرو الشيباني ذكرهما بعض المتاخرين في الصحابة وقال
لهما ذكر في حديث واخرج هذا الحديث ولا اعرف لمفروق اسلاما نا سليمن بن احمد نا محمد بن بكر نا الفلاس
نا شعيب بن واقد الصفار نا ابان بن عثمن الاحمر عن ابان بن تغلب عن عكرمة عن ابن عباس عن علي
بن ابي طالب قال لما امر الله نبيه عليه السلام ان يعرض نفسه على قبائل العرب خرج وانا معه وابو بكر
فاتينا الى مجلس عليه السكينة واوقار وهيات فقال لهم ابو بكر ممن القوم قالوا
نحن بنو شيبان بن ثعلبة فاتفت الى رسول الله صلى الله عليه وسلم فقال بابي انت وامي ليس بعد
هؤلاء في قومهم وكان في القوم مفروق بن عمرو والمثنى بن حارثة وهانى بن قبيصة
والنعمن بن شريك فتكلم رسول الله صلى الله عليه وسلم قال تعالوا اتل عليكم ما حرم عليكم ربكم
فقال مفروق ما هذا من كلام اهل الارض ولو كان من كلامهم لعرفناه فتلا رسول الله صلى
الله عليه وسلم ان الله يامر بالعدل والاحسان الاية فقال مفروق دعوت والله يا قرشي الى
مكارم الاخلاق ومحاسن الافعال ولقد افترى قوم كذبوك وظاهروا عليك وقال المثنى وسمعت
مقالتك واستحسنت قولك يا اخا قريش واعجبني ما تكلمت به ولكن علينا عهد من كسرى الا
نحدث حدثا ولا نؤوي محدثا ولعل هذا الامر الذي تدعونا اليه مما يكرهه الملوك فان اردت ان
ننصرك ونمنعك مما يلي بلاد العرب فعلنا فقال لهم رسول الله صلى الله عليه وسلم ما اساء الرد
اذ افصحتم بالصدق انه لا يقوم بدين الله الا من حاطه من جميع جوانبه ثم نهض رسول الله
صلى الله عليه وسلم فاخذ علي بيده فقال مرحبا او ابو مرحبا كان لهذا الدين شهود وانصار
رسول الله صلى الله عليه وسلم حدث عند الشعبي نا محمد بن جعفر نا احمد بن احمد بن ابي
السوائم نا ابو عاصم نا الثوري ح وثنا عبد الله بن محمد نا ابن ابي عاصم نا ابو عمير نا ايوب بن سويد
عن سفين عن اسمعيل بن ابي خالد عن الشعبي عن مرحبا اقران ابن ابي مرحبا قال كان اخطر
اليهم في قبر النبي صلى الله عليه وسلم اربعة احدهم عبد الرحمن بن عوف ورواه محمد بن عبيد
وابو عاصم عن الثوري فقالا ابو مرحبا او ابن ابي مرحبا وقال عبد الرزاق وايوب بن سويد
والحسين بن حفص وغيرهم مرحبا او ابو مرحب وكذلك رواه زهير بن معوية عن

اسمعيل

اسمعيل معلس البكري ابو كبشة وفد على النبي صلى الله عليه وسلم حدثنا عن محمد بن سعد عن
محمد بن العباس عن محمد بن عمرو بن جبلة عن رتينة بنت سعيد بن سويد بن يزيد العقيلية قالت
سمعت كبشة بنت معلس عن ابيها انه وفد على النبي صلى الله عليه وسلم فنهال ابو عبد الملك
الفهري روى عنه ابنه عبد الملك نا ابو بكر بن خلاد نا الحارث بن ابي اسامة نا روح بن عبادة نا
شعبة ح ونا عبد الله بن جعفر نا يونس بن حبيب نا ابو داود نا شعبة ح ونا فاروق نا ابو مسلم
نا سليمن بن حرب نا شعبة قال سمعت انس بن سيرين قال سمعت عبد الملك بن نهال يحدث
عن ابيه قال وكان من اصحاب النبي صلى الله عليه وسلم قال كان النبي صلى الله عليه وسلم يامرنا بصيام
ايام البيض الثلاث ويقول هن صيام الدهر رواه حماد بن حي عن انس بن سيرين نحوه مولى
بن كشف ابو عبد العزيز مولى الضحاك بن سفين نا احمد بن محمد بن الحسين نا الحسين
بن اسمعيل المحاملي نا الزبير بن بكار حدثتني فطيمة بنت عبد العزيز بن مولة بن كشف قالت
حدثني ابي عن ابيه مولة انه اتى رسول الله صلى الله عليه وسلم وهو ابن عشرين سنة
وصحب رسول الله صلى الله عليه وسلم وحفظ ابيه عن رسول الله صلى الله عليه وسلم
وصدق ابيه قلوصا ابنة ليون ثم صحبه الهجرة بعد رسول الله صلى الله عليه وسلم اثنتي
عشرة سنة وعاش في الاسلام مائة سنة وكان يسمى ذا اللسانين من فصاحته ومذاكره
ابو سفين يعد في الشاميين اصابته مسعة من النبي صلى الله عليه وسلم في راسه فما مسح شعرة
حديث عند مطر بن العلاء نا ابو محمد عبد الرحمن بن عبد الله بن ابي وائلة المزني بمكة
نا مودي ابو وائلة عبد الرحمن بن الحسين بن محمد بن نصر نا علي بن حجر نا مطر بن العلاء الفزاري
حدثتني عمتي امنة بنت ابي الشعثاء عن مولى لابي سفين قال اتيت النبي صلى الله عليه
وسلم مع مولاي فاسلمت قال فمسح النبي صلى الله عليه وسلم بيده على راسي قالت امنة فرايت
ما مسح النبي صلى الله عليه وسلم من راسه اسود وقد شاب ما سوى ذلك محمد وح
من زيد الهذلي مختلف في صحبته نا محمد بن احمد بن الحسن نا محمد بن عثمن بن
ابي شيبة نا يحيى بن عبد الحميد نا قيس بن مسلمة ان لما صحبة فيما قاله الطبراني هنا سليمن
نا عبد الله بن محمد بن شعيب الرجاني نا محمد بن معمر البصري نا الربيع عن سعد الاسكاف عن عطية
عن محدوج بن زيد الهذلي ان رسول الله صلى الله عليه وسلم قال ان اول من يدعى به
يوم القيامة يدعى به معدان ابو خلد بن معدان لما صحبة فيما قاله الطبراني نا
سليمن نا عبد الله بن محمد بن شعيب الرجاني نا محمد بن معمر البصري نا روح بن عبادة نا ابن
جريج عن زياد عن خلد بن معدان عن ابيه عن النبي صلى الله عليه وسلم قال ان الله رفيق يحب

الرفق وبرضاه وبعير عليه ما لا يعين على الضعف فاذا ركبتم هذه الدواب العجم فنزلوها منازلها فان
اجدبت الارض فانجوا عليها فان الارض تطوى بالليل ما لا تطوى بالنهار وايلاكم والتعريس بالطريق
فانه طريق الدواب وماوى الحيات ه رواه صفوان بن سليم عن محمد بن عجلان عن خالد بن
معدان عن ابيه عن النبي صلى الله عليه وسلم نحوه مختصرا ه معدان بن ابي طلحة يعرف بخشيش
وهو المتكلم الى النبي صلى الله عليه وسلم مع الاشعث بن قيس في ارض تخاصما فيه تقدم ذكره
نا ابو عمرو بن حمدان نا الحسن بن سفين نا محمد بن قدامة نا النضر بن شميل نا ابن عون عن
الشعبي عن جرير او عن الاشعث ان معدان وكان تلقب الخشيش حاضر الى النبي صلى الله
عليه وسلم فجعل اليمين على احدهما فقال يا رسول الله ائتركه ان حلف على ارض ان يذهب بها
قال دعه فان حلف عليها كاذبا فاتى فيه قولا شديدا ه رواه ابن ابي عدي ومعاذ مشكوك الشك
ورواه عيسى بن يونس عن ابن عون عن الشعبي عن جرير عن الاشعث بن قيس ان معدان
كان بينه وبين رجل خصومة فارتفعا الى رسول الله صلى الله عليه وسلم فذكر نحوه ه مقوقس
صاحب الاسكندرية المهدي الى النبي صلى الله عليه وسلم حديثه عند عبيد الله بن عبد الله بن عتبة
نا ابو عمرو عثمان بن احمد بن سمعان نا عبد الله بن قحطبة نا احمد بن عبدة نا الحسين بن الحسن
نا صدقة بن علي عن محمد بن اسحق عن الزهري عن عبيد الله بن عبد الله عن المقوقس قال اهدت
الى النبي صلى الله عليه وسلم قدحا من قوارير وكان يشرب منه ه رواه اسامة بن زيد عن عمرو عن منذر
فقال عن ابن عباس ان المقوقس اهدى ه مهلهل غير منسوب ذكره الحضرمي وسليمن في الصحابة
نا محمد بن محمد نا محمد بن عبد الله الحضرمي نا عبيد بن بعيش نا يحيى بن يعلى المحاربي عن ابيه عن الاشعث
بن ابي الشعثاء عن مشعب قال كنت اغزو مع النبي صلى الله عليه وسلم واصحابه فيصوم بعضهم
ويفطر بعضهم فالعيب المفطر على الصائم ولا الصائم على المفطر ه مهلهل غير منسوب يروي
مسلمة الضبي وقيل سلمة ه حدثنا محمد نا سهل بن السري قال ذكر عتاب بن الخليل نا عمرو بن
مالك الجبني نا عمر بن سنان حدثتنا ورده بنت ناجية عن سلمة الضبي عن مهلهل رجل من
اصحاب النبي صلى الله عليه وسلم قال قال النبي صلى الله عليه وسلم من سره ان يظله الله يوم القيامة
فليصل رحمه ولا يبخل بالسلام ه ميم رجل من الصحابة حديثه عند عبد الله بن الحارث
ذكره ابن ابي عاصم في الوحدان ه نا عبد الله بن محمد نا ابن ابي عاصم نا محمد بن عبد الرحمن
نا زكريا ابن عدي نا عبيد الله بن عمرو عن زيد بن ابي انيسة عن عمرو بن مرة عن عبد الله
بن الحرث نا ميم رجل من اصحاب رسول الله صلى الله عليه وسلم قال بلغني ان الملك يغدو وابرايه
مع اول من يغدو الى المسجد فلا يزال بها معه حتى يرجع بها مع اول من يرجع وان الشيطان يغدو

وابرايه

مشعب

وابرايه الى السوق مع اول من يغدو فلا يزال بها معه حتى يرجع فيدخلها منزله ه معرض بن
معيقيب اليماني ه نا ابو بكر بن خلاد نا محمد بن يونس بن موسى نا شاصونة بن عبيد نا معرض بن عبد الله
بن معرض بن معيقيب اليماني عن ابيه عن جده قال حججت حجة الوداع فدخلت دار الحكم فرايت بها
رسول الله صلى الله عليه وسلم كان وجهه دارة القمر فسمعت منه عجبا ابله رجل من اهل اليمامة يقال له
بهمرو ولد وقد لف في خرقة فقال يا غلام من انا قال انت رسول الله صلى الله عليه وسلم قال صدقت
بارك الله فيك ثم ان الغلام لم يتكلم بعد بهلمق شيئا قال وان كان لنسميه مبارك اليمامة ه معتمر
ابن حديش ذكره سليمن بن احمد في الوحدان ه نا سليمن بن احمد نا ابو يزيد القراطيسي نا يحيى بن ابراهيم
الازرق نا صالح بن عمر الواسطي عن اسماعيل عن حديش بن المعتمر عن ابيه قال كان رسول الله صلى الله
عليه وسلم يصلي على جنازة فقامت امراة بعمر تريد الجنازة فصاح بها لحق ه دخلت في الجام لذيذ
المنتشر ابو محمد الهمداني سكن الكوفة ه نا خلاد بن جعفر نا موسى بن علي الحنفي نا عبد الله
بن عمر بن ابان نا صالح بن مسعود ابو مسعود الهمداني نا ابراهيم بن محمد بن المنتشر عن ابيه عن جده
قال كانت بيعة رسول الله صلى الله عليه وسلم حين انزلت عليه ان الذين يبايعونك انما يبايعون
الله الاية فكانت بيعة النبي صلى الله عليه وسلم التي بايع عليها البيعة لله وكانت بيعة ابي بكر
تبايعوني ما اطعت الله فاذا عصيت الله فلا طاعة لي عليكم وكانت بيعة عمر وعثمن البيعة
لله والطاعة للحق ه وحدثنا الحلبي نا محمد بن عبد الله الحضرمي نا عبد الله بن عمر بن ابان نا موسى بن
صالح ابو مسعود الهمداني مثله ه مضرج بن مذال اتى النبي صلى الله عليه وسلم فقال كيف
فضل امتك على سائر الامم ذكره في حديث رواه علم بن عبيد الله المروزي عن اسماعيل بن ابي خالد
عن ليث عن الضحاك عن ابن عباس ذكره بعض المتاخرين ه مبرح بن شهاب ابو شهاب تميمي
وهو ابن شهاب بن الحارث بن ربيعة بن سحيت بن شرحبيل وكان فيمن وفد على النبي صلى الله عليه وسلم
قاله ابو سعيد بن عبد الاعلى عن سعيد بن عفير ه باب النون ه النعمن بن
مقرن وقيل ابن عمرو بن مقرن المزني اسلم شهد بدرا فمن دونها وله ثنتان وعشرون سنة احدى وعشرين من الهجرة
استعمله عمر على جيش نهاوند روى حديثه معقل بن يسار ومسلم بن الهيثم الفيصوابي خالد الحذاء
نا ابو عمرو بن حمدان نا الحسن بن سفين نا شيبان بن ابي شيبة نا حماد بن سلمة عن ابي عمران الجوني عن
علقمة بن عبد الله المزني عن معقل بن يسار عن النعمن بن مقرن قال شهدت رسول الله صلى الله عليه
وسلم كان اذا لم يقاتل من اول النهار تلبث حتى تزول الشمس وتهب الرياح وينزل النصر ه رواه زيد
بن الحباب عن حماد ه نا محمد بن علي بن حبيش نا احمد بن يحيى الحلواني نا سعيد بن سليمن عن عباد
بن العوام عن حصين عن سالم بن ابي الجعد قال قال النعمن بن مقرن قدمنا على رسول الله صلى
الله عليه وسلم في اربع مائة من مزينة فامرنا بامره فقال بعض القوم يا رسول الله ما معنا زاد

حرف النون

تنزودوه فقال يا عمر زودهم فقال عمر يا رسول الله ما عندي الا فضلة من تمر ما يغني عنهم شيئا
قال زودهم فانطلق عمر الى عليه فاذا تمر فقال خذوا فاخذ كل رجل منا حاجته وكنت من اخر القوم
فالتفت فاذا عمر الى فقمت موضع تمرة وقد اخذنا القوم الى اخرهم وهم اربع مائة ه رواه ابن
فضيل وزائدة وهشيم وسويد بن عبد العزيز وعبثر عن حصين نحوه ه النعمن بن قوقل
الانصاري الخزرجي شهد بدرا ه نا فاروق نا زياد بن الخليل نا ابراهيم بن المنذر نا محمد بن فليح نا موسى
بن عقبة عن شهاب في تسمية من شهد بدرا من الانصار النعمن بن مالك بن ثعلبة وهو الذي
يقال له قوقل وهو صاحب يوم الدهاء نا حبيب بن الحسن نا محمد بن يحيى نا احمد بن محمد بن ايوب
نا ابراهيم بن سعد عن محمد بن اسحق في تسمية من شهد بدرا من الانصار من الخزرج النعمن بن مالك
بن ثعلبة بن دعد وهو الذي يقال له قوقل من بني ام مرة بن فهر بن غنم بن سالم بن عوف
نا احمد بن محمد بن يوسف نا البغوي نا سويد بن سعيد نا مروان بن معوية نا خالد بن ابي مالك الجعدي
قال وجدت في كتاب ابي ان النعمن بن قوقل الانصاري قال اقسمت عليك يا رب ان لا تغيب
الشمس حتى اطاء بعرجتي في خضل الجنة فقال رسول الله صلى الله عليه وسلم لقد رايته يطاء فيها
وما به من عرج ه نا عبد الملك بن الحسن السقطي نا احمد بن يحيى الحلواني نا سعيد بن سليمن عن
منصور بن ابي الاسود عن الاعمش عن ابي سفين عن جابر قال دخل النعمن بن قوقل ورسول
الله صلى الله عليه وسلم يخطب يوم الجمعة فقال له النبي صلى الله عليه وسلم يا نعمن صل ركعتين
تجوز فيهما واذا جاء احدكم والامام يخطب فليصل ركعتين وليخففهما ه نا ابو بكر الطلحي نا سعيد
بن عثمن نا ابو بكر بن ابي شيبة نا ابو معوية عن الاعمش عن ابي سفين عن جابر قال اتى
النعمن بن قوقل رسول الله صلى الله عليه وسلم فقال يا رسول الله ارايت اذا صليت المكتوبة
وحرمت الحرام واحللت الحلال ادخل الجنة فقال له النبي صلى الله عليه وسلم نعم ه رواه شيبان
وابو حمزة السكري عن الاعمش فقالا عن ابي سفين وابي صالح عن جابر ه نا سليمن بن احمد
نا يحيى بن عثمن بن صالح نا النضر بن عبد الجبار نا ابن لهيعة عن ابي الزبير عن جابر عن النعمن
بن قوقل انه جاء رسول الله صلى الله عليه وسلم فقال يا رسول الله ارايت اذا صليت المكتوبة وصمت
رمضان وصمت الحرام واحللت الحلال ولم ازد على ذلك ادخل الجنة قال نعم قال والله لا ازيد
على ذلك شيئا ه رواه يزيد بن عياض عن ابي الزبير مثله ه النعمن بن ابي حرمة بن النعمن
الانصاري من بني ثعلبة بن عمرو بن عوف بن شهد بدرا ه نا فاروق الخطابي نا زياد بن
الخليل نا ابراهيم بن المنذر نا محمد بن فليح نا ابو موسى بن عقبة عن ابن شهاب في تسمية من
شهد بدرا من الانصار من الاوس من بني ثعلبة بن عمرو بن عوف بن النعمن بن ابي حرمة
بن النعمن ه النعمن بن عصن بن الحارث البلوي حليف الانصار شهد بدرا ه نا فاروق

الخطابي

الخطابي نا زياد بن الخليل نا ابراهيم بن المنذر نا محمد بن فليح نا موسى بن عقبة عن ابن شهاب في تسمية
من شهد بدرا من الانصار من الاوس من بني معوية بن مالك النعمن بن عصن حليفهم من بلي
وحدثنا حبيب بن الحسن باسناده مثله ه النعمن بن سنان من بني عبيدة بن عدي
بن معبد بن قيس بن صخر بن حرام خليف لهم شهد بدرا ه نا فاروق نا زياد بن الخليل نا ابراهيم
بن المنذر نا محمد بن فليح نا موسى بن عقبة عن ابن شهاب في تسمية من شهد بدرا من الانصار
من الخزرج من بني عبيد بن عدي بن معبد بن قيس بن صخر بن حرام النعمن بن سنان مولى لهم
حدثنا حبيب بن الحسن باسناده مثله ه النعمن بن عمرو بن رفاعة بن الحارث بن سواد
النجاري الانصاري شهد بدرا ه نا فاروق نا زياد بن الخليل نا ابراهيم بن المنذر نا محمد بن فليح
نا موسى بن عقبة عن ابن شهاب في تسمية من شهد بدرا من الانصار من بني النجار النعمن
بن عمرو بن رفاعة لا عقب له ه نا حبيب باسناده النعمن بن عمرو بن رفاعة بن الحارث
بن سواد بن مالك النعمن بن عبد عمرو بن مسعود الانصاري من بني دينار بن النجار
شهد بدرا ه نا فاروق نا زياد بن الخليل نا ابراهيم بن نا محمد بن فليح نا موسى بن عقبة عن
ابن شهاب في تسمية من شهد بدرا من بني دينار بن النجار النعمن بن عبد عمرو بن مسعود
واخوه الضحاك بن عبد عمرو لا عقب لهما ه نا حبيب نا محمد بن يحيى نا احمد بن محمد نا ابراهيم بن
سعد عن ابن اسحق في تسمية من شهد بدرا من بني دينار بن النجار النعمن بن عبد عمرو بن مسعود
بن عمير بن الاشهل بن حارثة بن دينار بن النجار ه النعمن بن الرازية اللهبي وقال الليث
نعمان بن زاذبه عريف الازد وصاحب رايتهم يعد في المصريين قاله البخاري روى عنه
صالح بن شريح فيما ذكره عنه بعض المتاخرين ه نا عبد الوهاب
بن بخدة نا محمد بن حرب عن الزبيدي عن محمد بن صالح بن شريح سمع عريف الازد يقال له
النعمن قال قلت يا رسول الله انا كنا نعتاف في الجاهلية وقد جاء الله بالاسلام فما نتركنا
يا رسول الله فقال رسول الله صلى الله عليه وسلم فيي في الاسلام اصدق وما تمنعن احدكم
من سفره ذكره البخاري في الوحدان ه النعمن بن عدي بن نضلة بن عبد العزى بن
قرط بن رزاح بن عدي بن كعب بن لؤي بن غالب القرشي العدوي هاجر هو وابوه
الى الحبشة مات ابوه بالحبشة وقدم النعمن مع من قدم من المسلمين فبقي الى خلافة عمر بن
الخطاب فاستعمله على ميسان فقال الابيات فعزله عمر ه حدثنا حبيب نا محمد نا احمد نا
ابراهيم عن ابن اسحق به ه النعمن بن بشير بن سعد بن ثعلبة بن خلاس بن زيد بن
مالك بن ثعلبة بن كعب بن الخزرج الانصاري كان اول مولود للانصار بعد الهجرة امه عمرة بنت

رواه ثنا وكان بوبه صحبة توفي النبي صلى الله عليه وسلم وله ثمان سنين وسبعة اشهر كان امير الكوفة
في عهد معوية قتل بحمص سنة ستين روى عنه ابناه محمد وبشير وحميد بن عبد الرحمن والشعبي
وحيثمة وسماك بن حرب وسلم بن ابي الجعد وعبد الملك بن عمير وابو اسحق السبيعي وحبيب
بن سلم وسبيع المنقري ثنا محمد بن جعفر بن الهيثم ثنا محمد بن احمد بن ابي العوام ثنا يزيد بن هرون
اخبرنا زكريا ابن ابي زائدة عن الشعبي عن النعمن بن بشير قال سمعت النبي صلى الله عليه وسلم
يقول الحلال بين والحرام بين وبين ذلك امور مشتبهات لا يعلمها كثير من الناس فمن
اتقى الشبهات استبرا لدينه وعرضه ومن يقع في الشبهات وقع في الحرام كالراعي
حول الحمى فوشك ان يرتع فيه الا وان لكل ملك حما وان حمى الله محارمه الا وان في الجسد
مضغة اذا صلحت صلح الجسد كله واذا فسدت فسد الجسد كله الا وهي القلب ورواه
عبد الله بن المبارك ويحيى بن سعيد وعيسى بن يونس ووكيع ومحمد بن بشر عن زكريا عن
الشعبي ورواه عن الشعبي واسماعيل بن ابي خالد وعاصم بن بهدلة ومجالد وابو فروة
الهمداني ومغيرة ومطرف وسماك بن حرب والحرث بن يزيد العكلي وسعيد بن عبد الرحمن
الهمداني وهرون بن عنترة وعيسى الخياط والسري بن اسماعيل وملح بن عبد الله
الخثعمي ويوسف بن ميمون الصباغ و[illegible] عبد الملك بن عمير وعون بن عبد الله وابو
اسحق الشيباني وحبيب بن حسان ومالك بن مغول وابو حصين وزكريا وابن ابي زائدة
وزكريا ابن خالد وابو فزارة راشد بن كيسان كوفي وعبد الله بن عون وعاصم الاحول وداود
بن ابي هند وابو جرير عبد الله بن حسين وقتيبة بن مسلم ورواه عن النعمن بن بشير حيثمة
بن عبد الرحمن وسماك بن حرب وعبد الملك بن عمير وبشير بن النعمن بن بشير ثنا ابو بكر بن خلاد
ثنا الحرث بن ابي اسامة ثنا ابو النضر ثنا شيبان ابو معوية عن عاصم عن حيثمة والشعبي عن النعمن
بن بشير عن رسول الله صلى الله عليه وسلم قال خير الناس قرني ثم الذين يلونهم ثم الذين يلونهم
ثم الذين يلونهم ثم يأتي قوم تسبق ايمانهم شهادتهم وشهادتهم ايمانهم ورواه عن عاصم
عن حيثمة من دون الشعبي حماد بن سلمة وزهير بن ابي انيسة وزائدة وابو عوانة وابو بكر بن
عياش ثنا محمد بن احمد بن الحسن ثنا بشر بن موسى ثنا خلاد بن يحيى ثنا قطر بن خليفة عن ابي الضحى
مسلم بن صبيح قال سمعت النعمن بن بشير قال انطلق بي ابي الى رسول الله صلى الله عليه وسلم ليشهد
على عطية اعطانيها قال الكل ولدك غيره قال نعم قال سويتهم ثم اشار بيده واشار خلاد بكفه
ورواه عن النعمن بن بشير عامر الشعبي حدثناه سليمن بن احمد ثنا حفص بن عمر بن الصباح
ثنا مالك بن اسماعيل ثنا جعفر الاحمر عن بيان عن الشعبي عن النعمن بن بشير ان ابا نصدق عليه

بصدقة

بصدقة فقالت امه لا ارضى حتى تشهد رسول الله صلى الله عليه وسلم فاتى رسول الله صلى الله عليه
وسلم فقال اني تصدقت على ابني بصدقة وان امه طلبت ان اشهدك فقال له رسول الله صلى
الله عليه وسلم الكل ولدك سواه قال نعم قال كلهم اعطيته قال لا فقال النبي صلى الله عليه وسلم
اعدل بينهم ورواه عن الشعبي مجالد واسماعيل ومغيرة واسماعيل بن سالم وحصين والشيباني
ومطرف وجابر الجعفي وعون بن عبد الله بن عتبة وابو حيان التيمي وابو حريز وعزرة
بن عبد الرحمن وداود بن ابي هند وابن عون ثنا محمد بن احمد بن مخلد ثنا احمد بن موسى البطري
ثنا محمد بن سابق ثنا ابراهيم بن طهمان عن منصور عن عامر الشعبي عن النعمن بن بشير قال سمع اذني
من رسول الله صلى الله عليه وسلم وهو يقول في الانسان مضغة اذا صلحت صلح الجسد واذا
سقمت سقم لها سائر جسده رواه عن الشعبي عبد العزيز بن رفيع ومجالد وغير واحد عشر
والاشعث ومطرف والحسن بن عبيد الله والسري بن اسماعيل ثنا ابو بكر بن مالك ثنا
بن ابي اسامة ثنا الخليل بن زكريا ثنا مجالد ثنا عامر الشعبي عن النعمن بن بشير قال قال رسول الله
صلى الله عليه وسلم ان لله اهلين من الناس قالوا من هم يا رسول الله قال هم اهل القران
النعمن بن ابي فاطمة الانصاري ذكره سليمن بن احمد في معجمه ثنا سليمن بن احمد ثنا محمد بن
يحيى بن سهل العسكري ثنا سليمن بن ايوب ثنا ابو اسماعيل القناد ثنا يحيى بن ابي كثير عن ابي سلمة
عن النعمن بن ابي فاطمة انه اشترى كبشا بعين اقرن وان النبي صلى الله عليه وسلم راه
فقال كان هذا الكبش الذي ذبح ابراهيم عليكم فقام رجل من الانصار فاشترى النبي صلى الله
عليه وسلم من هذه الصفة فاخذه النبي صلى الله عليه وسلم فضحى به ورواه بعض المتاخرين
من حديث ايوب عن يحيى عن محمود بن عمرو الانصاري بدل ابي سلمة النعمن بن اشيم الا
شجعي ابو هند وقيل اسمه رافع ولعله اخرج بعض المتاخرين هذا الحديث عن علي عن ابي نعيم
ثنا سليمن بن احمد ثنا علي بن عبد العزيز ثنا ابو نعيم ثنا سلمة بن نبيط حدثني ابي او نعيم بن ابي هند
عن ابي قال جئت مع ابي وعمر فقال لي انزل صاحب الجمل الاحمر الذي يخطب ذاك رسول الله صلى
الله عليه وسلم وليس في هذا الحديث ذكر لابي هند النعمن انما هو قول سلمة حدثني ابي او نعيم
عن ابي يعني ابن نبيط بن انس الاشجعي النعمن بن قيس ادرك النبي صلى الله عليه وسلم و
حدث عنه وعن ابي بكر حديثه عند عبيد الله بن ايلا بن لقيط عن ابيه عن النعمن بن قيس
النعمن بن حارثة الانصاري شهد العقبة مبايعا للنبي صلى الله عليه وسلم ذكره في حديث
عقيل بن ابي طالب ثنا محمد بن جعفر بن الهيثم ثنا محمد بن احمد بن ابي العوام ثنا ابي ثنا محمد بن
ابراهيم بن بشار عن ابي اسحق السبيعي عن الشعبي وعن عبد الملك بن عمير عن عبد الله بن عمر

عن عقيل بن ابي طالب وعن محمد بن عبد الله بن ابي الزهري عن الزهري قال لما اشتد المشركون
على النبي صلى الله عليه وسلم قال لعمه العباس ان ابن اخيك قد اوذيه بقوم يهون عليهم دمه
قريش غدا في ذات الله فلما كان الغد اتى النبي العباس ستة نفر منا عند جمرة العقبة فدعاهم
الى الله والى عبادته والموازرة على دينه قال النعمن بن حارثة ابايع الله يا رسول الله وابايعك
على ان تقام في امر الله لا ارادب فيه القريب ولا البعيد وان شيت والله يا رسول الله مدنا باسيا
فاهدنه على اهلها في قال النبي صلى الله عليه وسلم اوصر بذلك النعمن بن عجلان دخل عليه
النبي صلى الله عليه وسلم عايد اذكره بعض المتاخرين حدثنا عن سهل بن السري نا محمد بن حمد
البخاري نا سعيد بن حفص نا يزيد بن هرون عن عيسى بن ميمون عن محمد بن كعب عن النعمن
بن عجلان انه قال دخل على النبي صلى الله عليه وسلم وانا اوعك فقال كيف تذكر يا نعمان قال قلت
اجدني اوعك قال اللهم شفه عاجلا ان كان عرض مرض او صبرا على بليته ان لا تلت موضه
اخر فلعل الدنيا الى حتك ان قضيت اجله هو رواه جماعة عن يزيد من سلمة النعمن بن
شريك الشيباني اتى النبي صلى الله عليه وسلم بنو مح صاحبه مفروق بن عمرو وهاني بن قبيصة
والمثنى بن حارثة حين دعاهم الى دين الله وتوحيده واخبرهم ان الله ملك بلاد الفرس و
اموالهم العرب ذكرهم في حديث ابان بن تغلب عن عكرمة عن ابن عباس عن علي بن
ابي طالب ذكره بعض المتاخرين لا يصح لهم اسلام حدثنا سليمن بن احمد نا الغلابي
نا شعيب بن واقد نا ابان بن عثمن عن ابان بن تغلب عن عكرمة عن ابن عباس عن علي
قال لما امر الله نبيه عليه السلم ان يعرض نفسه على قبايل العرب فذكر القصة ولم يذكر فيها
اسلام واحد منهم النعمن بن نبح ادرك الجاهلية ولا يعرف له اسلام ذكره المتاخر
النعمن بن مر قد ذكره بعض المتاخرين انه اخرج في الصحابة وهو تابعي ذكره يحيى بن سعيد الا
نصاري النعمن بن جزء النعمن بن قيس بن مالك بن سعد بن ذهل الخطيفي وفد على
النبي صلى الله عليه وسلم وشهد فتح مصر قاله ابو سعيد بن عبد الرحمن النعمان
صاحب سويبط بن حرملة ورفيقه ذكر في اهل بدر ذكرهما في حديث ام سلمة نا عبد الله
بن جعفر نا يونس بن حبيب نا ابو داود نا ابو بكر بن مالك نا عبد الله بن احمد بن
حنبل حدثني ابي نا روح بن عبادة قالا نا ابن جريج عن الزهري عن عبد الله بن وهب عن
ام سلمة ان ابا بكر خرج تاجرا الى بصرى في زمن رسول الله صلى الله عليه وسلم ومعه
نعيمان وسويبط وكلاهما بدري وكان نعيمان رجلا مضحاكا فمزحا الحديث نا الحسن بن
محمد بن كيسان نا يوسف القاضي نا سليمن بن حرب نا وهيب بن خالد نا ايوب عن عبد الله بن

ابي مليكة

ابي مليكة عن عقبة بن الحارث ان رسول الله صلى الله عليه وسلم اتي بالنعيمان او ابن
النعيمان وهو سكران الحديث نعيم النحام وهو نعيم بن عبد الله بن غطفان بن اسيد بن
عوف بن عبيد بن عويج بن عدي بن كعب سمي النحام لان النبي صلى الله عليه وسلم قال
دخلت الجنة فسمعت نحمة امامي فاذا هو نعيم والنحم الصوت كان اسلامه بمكة قبل الهجرة
الى الحبشة وكان يكتم اسلامه فلما قدم مهاجرا سنة ست سمعه اربعون من اهله
فاعتنقه النبي صلى الله عليه وسلم وقبله وكان هاجر على الخديبية ثم شهد ما بعدها
من المشاهد واستشهد لجنادين بالشام في خلافة عمر في رجب سنة خمس عشرة
نا فاروق عبد الكبير نا زياد بن الخليل نا ابراهيم بن المنذر نا محمد بن فليح نا موسى بن عقبة
عن ابن شهاب في تسمية من قتل من المسلمين يوم لجنادين نعيم بن عبد الله نا محمد بن
احمد بن الحسن نا جعفر الفريابي نا قتيبة بن سعيد حدثني المغيرة بن عبد الرحمن
عن عبد المجيد بن سهيل عن عطاء عن جابر ان رجلا من الانصار اعتق غلاما له عن
دبر وكان محتاجا فقال النبي صلى الله عليه وسلم ائت اليه اخرج ثم قال من يشتريه مني
قال نعيم بن عبد الله انا فاشتراه فاخذ النبي صلى الله عليه وسلم ثمنه ودفعه الى صاحبه
نا جعفر بن محمد بن عمرو نا ابو حصين نا يحيى بن عبد الحميد نا سليمن بن بلال عن يحيى بن
سعيد عن محمد بن ابراهيم التيمي عن نعيم بن النحام قال نادى مناد النبي صلى الله عليه
وسلم بالصلوة في ليلة باردة وانا في مرط امرأتي فقلت ليت ان مناد رسول الله
صلى الله عليه وسلم يناي ومن قعد فلا حرج فنادى مناد رسول الله صلى الله عليه وسلم
ومن قعد فلا حرج رواه الاوزاعي وغيره عن يحيى بن سعيد مثله ورواه بكر بن مضر
عن ابن عجلان عن نافع عن نعيم بن النحام ورواه ابن جريج عن نافع عن ابن عمر عن نعيم
نعيم ابو يزيد الاسلمي وقيل نعيم بن هزال الاسلمي حديث عبد الله بن يزيد نا ابو عمرو
بن حمدان نا الحسن بن سفين نا محمد بن ثابت ابا اهلي نا يحيى بن سعيد نا سفين بن زيد بن
اسلم عن يزيد بن نعيم عن ابيه ان ماعز بن مالك اتى النبي صلى الله عليه وسلم فاقر عنده اربع
مرات فامر برجمه فلما عضته الحجارة جزع فخرج عبد الله بن انيس من ناحية فاخذ وظيف
الحمار فضربه فقتله فقال النبي صلى الله عليه وسلم فهلا تركتموه لعله يتوب فيتوب الله عليه
وقال هزال لو سترته بثوبك كان خيرا لك هو رواه الناس عن الثوري مثله نعيم بن
مسعود بن عامر بن انيف بن ثعلبة بن قنفذ بن هلال بن هلاوة بن اشجع بن ريث
بن غطفان الاشجعي ابو سلمة امره النبي صلى الله عليه وسلم يوم الاحزاب ان يخذل بين

قريظة وابي سفين حديثه عند ابنه سلمة ه نا حبيب بن الحسن نا موسى بن اسحق القاضي نا ابو كريب
ح ونا محمد بن يحيى بن محمد نا محمد بن عبد الله الحضرمي نا عقبة بن مكرم قالا نا يونس بن بكير عن
محمد بن اسحق حدثني سعد بن طارق عن سلمة بن نعيم بن مسعود عن ابيه قال كنت عند
رسول الله صلى الله عليه وسلم حين جاءه رسول مسيلمة بكتابه ورسول الله صلى الله عليه
وسلم يقول لهما وانتما تقولان ما يقول فقالا نعم فقالا اما والله لولا ان الرسل لا تقتل
لضربت اعناقكما هكذا رواه عن ابن اسحق عن سعد بن طارق ورواه جرير بن حازم
وابراهيم بن سعد عن ابن اسحق حدثني شيخ من اشجع كان ثقة عن سلمة بن نعيم عن ابيه نعيم مثله
نا حبيب بن الحسن نا محمد بن يحيى نا احمد بن محمد نا ابراهيم بن سعد عن محمد بن اسحق به ه نا سليمن
بن احمد نا احمد بن رشدين ومسعدة بن سعد قالا نا ابراهيم بن المنذر الحزامي نا عبد العزيز
بن ابي ثابت نا ابراهيم بن هاني الاشجعي حدثني ابي وهي نعيم بن مسعود الاشجعي
عن ابيها نعيم بن مسعود ان رسول الله صلى الله عليه وسلم قال الحرب خدعة هكذا حدثناه
محمد بن محمد نا محمد بن عبد الله الحضرمي نا علي بن احمد الخوارجاني نا يعقوب الزهري نا عبد
العزيز بن عمران نا ابراهيم بن جابر الاشجعي عن ابيه عن عمه امه بنت نعيم عن ابيها قال
قال رسول الله صلى الله عليه وسلم يوم الخندق خذل عنا فان الحرب خدعة هكذا رواه
بعض المتاخرين من حديث يعقوب الزهري فقال عن ابراهيم بن جابر الاشجعي قال
حدثني ابي عن ابيها نعيم واسقط اباه عن امه ه نعيم بن سلام وقيل ابن علامة قدم
على النبي صلى الله عليه وسلم ذكر في حديث ابي هريرة هكذا حدثناه عن عبد الله بن ابراهيم
بن الصلح نا محمد بن علم نا زيد بن الحباب عن حميد مولى بن علقمة عن عطاء بن
ابي رباح عن ابي هريرة قال بينا النبي صلى الله عليه وسلم جالس وابو بكر وابن مسعود
ومعاذ بن جبل ونعيم بن سلام اذ قدم بريد على النبي صلى الله عليه وسلم من بعث بعثه
فقال ابو بكر يا رسول الله ما رايت بعثا اسرع اياب واكثر مغنما من هؤلاء فقال النبي صلى الله
عليه وسلم يا ابا بكر الا اذلك على ما هو اسرع اياب واكثر مغنما من صلى الغداة في جماعة ثم ذكر الله
تعالى حتى تطلع الشمس ه رواه ابن ابي فديك عن يزيد بن عياض عن ابي عبيد حاجب
سليمن عن نعيم بن سلامة بن بني سليم قد صحب النبي صلى الله عليه وسلم ه نعيم بن همار
مختلف في اسم ابيه فقيل همار الاغطفاني الغطفاني ويقال ابن حمار وقيل هدار وقيل حمار
سكن الشام حديثه عند قيس الجذامي ه نا ابو بكر بن فلان نا الحارث بن ابي اسامة نا عبيد
الله بن عمر ح ونا محمد بن محمد نا محمد بن عبيد الله الحضرمي نا عبد الاعلى بن حماد ح

ح ونا

ح ونا جعفر بن محمد نا ابو حصين نا يحيى بن عبد الحميد قالوا نا المعتمر بن سليمن عن
برد بن سنان عن سليمن بن موسى عن مكحول عن مكحول عن كثير بن مرة عن قيس
بن الحداد عن نعيم الغطفاني قال قال رسول الله صلى الله عليه وسلم يقول
الله ابن آدم صل لي ركعتين اول النهار اكفك آخره ه وقال الحضرمي اربع ركعات
نا ابو بكر محمد بن كوثر نا محمد بن سليمن الواسطي نا محمد بن موسى الواسطي نا سعيد بن زيد
اخو حماد بن زيد عن برد ابي العلاء عن سليمن بن موسى بن موسى مثله ه رواه عبد
الاعلى الشامي وبشر بن المفضل في كثير عن برد مثله ورواه سعيد بن عبد العزيز
ومحمد بن راشد بن مكحول عن كثير ه ورواه خالد بن معدان وابو الزاهرية عن كثير بن
مرة عن نعيم من دون قيس ه نا سليمن بن احمد نا احمد بن عبد الوهاب وابو زيد الحطيان
قالا نا ابو المغيرة نا الوليد بن سليمن بن ابي السائب حدثني بسر بن عبيد الله عن ابي ادريس
الخولاني عن نعيم بن همار الغطفاني قال سمعت رسول الله صلى الله عليه وسلم يقول
ما من آدمي الا قلبه بين اصبعين من اصابع الرحمن ان شاء ان يزيغه ازاغه فان شاء
ان يقيمه اقامه وكل يوم الميزان بيد الله يرفع اقواما ويضع آخرين الى يوم القيامة
وكذا قال الوليد عن نعيم بن همار وقال غيره عن النواس بن سمعان ه نعيم بن
قعنب ذكره محمد بن اسحق بن مندة في الصحابة وقال كان من ساكن الوادي ه اخبرناه
محمد بن محمد بن يعقوب الحاجي في كتابه نا محمد بن اسحق بن خزيمة نا ابو سهل احمد بن
هاشم بن ابي عبد الواحد بن غياث حدثني عيسى بن نعيم بن قعنب الاعرابي قال قال لي
الاحوص ويزيد ابنا بكر بن حمران حدثاني عن حمران بن نعيم بن قعنب عن ابيه نعيم
بن قعنب انه كان وافدا في صدقته وقدمات اهل بيته فاعجب ذلك النبي صلى الله عليه وسلم
وسر به فدعا له ومسح وجهه ه نعيم بن اوس اخو تميم الداري ذكر في حديث ذكره
بعض المتاخرين ه نعيم بن عبد الرحمن الازدي بصري روى عن داود بن ابي هند
ذكر في الصحابة ولا يصح ه نعيم بن ربيعة بن كعب الاسلمي قال كنت لحدم رسول الله
صلى الله عليه وسلم وهو ربيعة بن كعب ونعيم بن ربيعة وهم ه رواه ابراهيم بن سعد
عن محمد بن اسحق عن محمد بن عمرو بن عطاء عن نعيم بن ربيعة بن كعب وصوابه ربيعة بن كعب
نافع بن عتبة بن ابي وقاص الزهري ابن اخي سعد له صحبة روى عنه جابر بن سمرة
وكانت امه زينب بنت جابر الكناني كان عتبة اصاب دما في الجاهلية من قريش فلحق
المدينة منتقلا اليها قبل الهجرة فمات فاوصى الى سعد بن ابي وقاص نا حبيب بن

بن الحسن نا عمر بن حفص السدوسي نا عاصم بن علي نا موسى بن عبد الملك بن عمر عن أبيه عن
جابر بن سمرة عن نافع بن عتبة بن قال قدم ناس من العرب على رسول الله صلى الله عليه
وسلم يسلمون عليهم الصوف فقمت فقلت لا حول بين هؤلاء القوم وبين رسول الله
صلى الله عليه وسلم ثم قلت في نفسي هؤلاء بالقوم ثم أتيت نفسي لا لأقوم إليه فسمعته
يقول تغزون جزيرة العرب فيفتحها الله ثم تغزون فارس فيفتحها الله ثم تغزون الدجال
فيفتحه الله ه رواه الثوري وأبو عوانة وزائدة وشريك والمسعودي ومروان الفزاري
وعبيد الله بن عمرو وجابر بن علي في آخرين عن عبد الملك ه نافع بن عبد الحارث الخزاعي
وهو نافع بن عبد الحارث بن جبال بن عمرو بن عبشان بن عبد عمرو بن لؤي بن ملكان بن
أفصى سكن المدينة واستعمله عمر على الطائف روى عنه أبو سلمة وحميل وأبو الطفيل نا محمد
بن أحمد بن الحسن نا أنس بن موسى نا أبو نعيم ح ونا أبو بكر بن كوثر نا محمد بن غالب بن حرب
نا قتيبة قالا نا سفين عن حبيب بن أبي ثابت عن حميل عن نافع بن عبد الحارث قال
قال رسول الله صلى الله عليه وسلم من سعادة المرء المسكن الواسع والجار الصالح والمركب
الهني ه رواه حمزة الزيات وحماد بن شعيب عن حبيب فقالا عن حميل بن عبد الرحمن
نا أبو عمرو بن حمدان نا الحسن بن سفين نا قتيبة بن سعيد نا إسماعيل بن جعفر ونا أبو بكر
الطرثيثي نا الحسين بن جعفر نا مسحاب نا علي بن مسهر ونا حبيب بن الحسن نا الحسن بن علي بن
الوليد نا إبراهيم بن زياد نا عباد بن عباد قالوا نا محمد بن عمرو عن أبي سلمة بن عبد الرحمن
عن نافع بن عبد الحارث الخزاعي أنه قال دخل رسول الله صلى الله عليه وسلم حائطا من
حوائط المدينة فقال لبلال أمسك علي الباب فجاء أبو بكر يستأذن ورسول الله صلى الله عليه وسلم
جالس على القف مادا رجليه فقال لبلال هذا أبو بكر يستأذن فقال ائذن له وبشره بالجنة فجلس
معه على القف ثم دلى رجليه ثم ضرب الباب فجاء بلال فقال هذا عمر يستأذن فقال ائذن له
وبشره بالجنة فجلس معه على القف ودلى رجليه ثم ضرب الباب فقال بلال هذا عثمان يستأذن فقال
ائذن له وبشره بالجنة ه ومعها بلاء ه رواه خالد بن عبد الله ويزيد بن هرون عن محمد بن
عمرو وهو رواه موسى بن عقبة عن أبي سلمة ه نا أبو عمرو بن حمدان نا الحسن بن سفين نا إبراهيم
بن الحجاج نا عبد العزيز بن المختار نا موسى بن عقبة سمعت أبا سلمة يحدث ولا أعلمه إلا
عن نافع بن عبد الحارث أن النبي صلى الله عليه وسلم دخل حائطا من حوائط المدينة فجلس
على القف ليس فجاء أبو بكر يستأذن فقال فيما أعلم لأبي موسى ائذن له وبشره بالجنة ثم جاء عمر
يستأذن فقال ائذن له وبشره بالجنة ويسلقي بلاء ه نافع بن بريد بن ورقاء الخزاعي

استشهد

استشهد يوم بئر معونة ه نا حبيب بن الحسن نا محمد بن يحيى نا أحمد بن محمد بن أيوب نا إبراهيم بن
سعد عن محمد بن إسحق حدثني أبي إسحق بن يسار عن المغيرة بن عبد الرحمن الحارث بن هشام
وعبد الله بن أبي بكر بن حزم وغيرهما قالوا بعث رسول الله صلى الله عليه وسلم المنذر بن
عمرو إلى أهل نجد في أربعين رجلا من خيار المسلمين منهم الحرث بن الصمة وحرام بن ملحان
وعروة بن أسماء ونافع بن بديل بن ورقاء الخزاعي فقتلوا فقال ابن رواحة يبكي ناضحا
له رحمه الله نافع بن بديل رحمة المبتغي ثواب الجهاد صابر صادق الحديث إذا ما أكثر القوم
قال قول السداد ه نافع مولى النبي صلى الله عليه وسلم نا محمد بن محمد نا محمد بن عبد الله الحضرمي
نا أبو سعيد الأشج نا عنبسة بن خالد نا أصبغ عن خالد بن أبي أمية عن نافع مولى النبي
صلى الله عليه وسلم قال قال النبي صلى الله عليه وسلم لا يدخل الجنة مسكين مستكبر ولا يدخل
النار وكهمس على الله بعده ه رواه يزيد بن هرون عن أبي مالك الأشجعي عن يوسف بن مهران
عن نافع مولى رسول الله صلى الله عليه وسلم مثله ه نا أبو عمرو بن حمدان نا الحسن بن سفين
نا فياض بن زهير نا يزيد بن هرون أخبرنا أبو مالك الأشجعي به نافع أبو سليمان العبدي
مولى المنذر بن سلوى روى عنه ابنه سليمان وفد على النبي صلى الله عليه وسلم كان ينزل
حلب ه نا سليمان بن أحمد نا موسى بن هرون نا إسحق بن راهويه أخبرني سليمان بن نافع
العبدي يعني قال قال لي أبي وفد المنذر بن سلوى من البحرين بحق إلى مدينة
الرسول صلى الله عليه وسلم ومع المنذر أناس وأنا غلام لا أعقل أمسك جالسا فذهبوا مع سلامهم
فسلموا على رسول الله صلى الله عليه وسلم ووضع للمنذر سلاحه ولبس ثيابا كانت معه
ومسح لحيته بدهن فأتى رسول الله صلى الله عليه وسلم فسلم وأنا مع الجالس أنظر إلى رسول الله
صلى الله عليه وسلم فقال المنذر قال لي رسول الله صلى الله عليه وسلم رأيت منك علما أرمن
أصحابك قلت وما رأيت مني يا رسول الله قال وضعت سلاحك ولبست ثيابك وذهنت لحيتك
يا بني الله أبو جلدة عليه أم شيء أحدثته قال النبي صلى الله عليه وسلم لا شيء جبلت عليه
فسلم أعلى النبي صلى الله عليه وسلم فقال لهم النبي صلى الله عليه وسلم أسلمتم عبد القيس طوعا
وأسلم الناس كرها فبارك الله في عبد القيس وموالي عبد القيس قال أبي نظرت إلى النبي صلى الله
عليه وسلم كما أني أنظر إليك وكنيني أعقله ومات أبي وهو ابن عشرين ومائة سنة ه
نافع بن يزيد الثقفي ذكره بعض الناقلين وقال ذكر في الصحابة ولا يثبت ه رواه سعيد
بن سلم القداح عن ابن جريج عن أبي بكر الهذلي عن الحسن عن نافع بن يزيد الثقفي
أن رسول الله صلى الله عليه وسلم قال إن الشيطان يحب الحمرة وكل ثوب ذي شهرة

نافع ابو السايب مولى غيلان بن سلمة ذكره بعض المتاخرين حدثنا عن سهل بن السري عن عمر بن
محمد الاشقر عن علي بن الحسن عن عبد الله بن المبارك نا ابن لهيعة عن يزيد بن ابي حبيب عن عروة
بن غيلان بن سلمة ان ابا السايب نافعا كان عبدا لغيلان بن سلمة فخرج الى رسول الله صلى الله
عليه وسلم وغيلان مشرك فاسلم فاعتقه رسول الله صلى الله عليه وسلم فلما اسلم غيلان رد
رسول الله صلى الله عليه وسلم ولاءه عليه ه نافع بن كيسان قال محمد بن سعد الواقدي نافع
بن كيسان سكن دمشق وروي عن النبي صلى الله عليه وسلم نا ابو بكر الطلحي نا احمد بن حماد بن
سفين نا نصر بن مزروق نا عمرو بن ابي سلمة نا صدقة حدثني سليمن بن داود عن ايوب بن
نافع بن كيسان عن ابيه نافع بن كيسان انه سمع رسول الله صلى الله عليه وسلم يقول ستشرب
من بعدي امتي الخمر يسمونها بغير اسمها يكون عونهم على شربها امراوهم ه نافع ابو طيبة
الجام مختلف في اسمه فقيل نافع وقيل نبيه مولى محيصة بن مسعود الانصاري ه نا سليمن بن احمد
نا مطلب بن شعيب نا ابن صالح الليث عن زيد بن ابي حبيب عن ابي عقيل الانصاري عن محمد بن سهل
بن ابي حثمة عن محيصة بن مسعود الانصاري انه كان له غلام يقال له نافع ابو طيبة فانطلق
الى رسول الله صلى الله عليه وسلم يسأله عن خراجه فقال اتقن به فرجع الى رسول الله صلى الله عليه وسلم
فقال اغلف به الناضح احمله في كرسه ه رواه محمد بن المنكدر عن ابي طيبة الجام غلام لبني حارثة
رواه موسى بن عبيدة عن محمد بن المنكدر ويعقوب بن زيد عن ابي طيبة نحوه ه نافع
بن ابي نافع الرماحي مدني علقمة روى حديثه حميد بن عبد الرحمن الرماحي ابن عوف مختلف
في حديثه نا عبد الله بن محمد نا ابو بكر بن ابي عاصم نا ابو سفين عبد الرحيم بن مطرف وهو ابن
عم وكيع بن الجراح نا وكيع بن الجراح نا ابي عن ابي عوف حميد بن عبد الرحمن الرماحي عن نافع بن
علقمة قال كنت في الوفد لما اتاه عمرو بن معدي كرب النبي صلى الله عليه وسلم فرد عاقوصه فابوا ان يبيعوا
حتى يدركوا ثارهم فاتى الطائفة من بني عقيل فاصابوا منهم رجلا فاتبعهم بنو عقيل يقاتلونهم
فيهم رجل يقال له ربيعة بن المنتفق فقال في رجز له اقسمت لا اطعن الا فارسا اذا القوم السوا
فلا مسا فقال رجل من الحي لمنتم يا معشر الرجال سابر اليوم قال فامتنع عليهم محرش بن عبد
الله فاطعنا طعنتين قال فطعنه العقيلي في عضده فاختلها قال فاعتنق فرسه ثم قال يا رأس
قال فقال ربيعة ما رأس رجل ام انا رأس قال فاتى عمرو النبي صلى الله عليه وسلم مغلولة يده الى عنقه
لما احدث في المدينة فصبح غلمة يقولون حين اتى المدينة وان اتاني مغلولة يده الى عنقه لاضربن
ما فوق الغل فاتى النبي صلى الله عليه وسلم من بين يديه فقال يا رسول الله اخي عني قال فاعرض عنه
ثم اتاه من خلفه فقال اخي عني لم اتاه عن يمينه وعن شماله ثم اتاه من بين يدي فقال يا رسول الله اخي عني

رضي الله

رضي الله عنك فوالله ان الرب ليرضى فيرضى قال فلان له وقال قد رضيت عنك ه نافع بن الحرث
ابو عبد الله الثقفي سكن البصرة روى عن النبي صلى الله عليه وسلم حدثنا قال محمد بن سعد الواقدي
هو نافع بن الحرث بن كلدة بن عمرو بن علاج واسمه عمير بن ابي سلمة بن عبد العزى بن غيرة
بن تقيف وام نافع سمية ام ابي بكرة وزياد وكان نافع ادعاه الحرث بن كلدة واقر بنسبه
منه وهو اول من اقتنى الخيل بالبصرة وسأل عمر بن الخطاب ان يقطعه قطيعة بالبصرة
فكتب عمر الى ابي موسى الاشعري ان يقطعه عشرة اجربة ليس فيها حق مسلم ولا معاهد
ففعل فنزل البصرة ه ذكره المنبجي نا احمد بن محمد بن يوسف نا البغوي عبد الله بن محمد قال ذكر
ابن سعد نا خلف بن الوليد ابو الوليد نا خلف بن خليفة عن ابان بن بشير عن شيخ من اهل البصرة
نا نافع انه كان مع النبي صلى الله عليه وسلم في نفر اربع مائة رجل فنزلنا على غير ماء فكان الناس
على الناس ورأى رسول الله صلى الله عليه وسلم نزل فنزلوا اذا اقبلت عنزة حتى اتيت رسول
الله صلى الله عليه وسلم بجدد الثقبين قال فحلبها رسول الله صلى الله عليه وسلم فاروى
الجند وروي وقال يا نافع املكها بما ان لك تملكها قال فملكها رسول الله صلى الله عليه وسلم
وما ارى تملكها اخذت عددا فكزت في الارض واخذت ربطا فربطت به الشاة فاستوهبت
منها ونام رسول الله صلى الله عليه وسلم ونام الناس وغبت فاذا استيقظت فاذا الفصيل يحول
واذا الشاة فاتيت رسول الله صلى الله عليه وسلم فاخبرته قلت الشاة ذهبت فقال لي رسول
الله صلى الله عليه وسلم يا نافع اوما اخبرتك انك لا تملكها ان الذي جاء بها هو الذي ذهب بها
نافع بن عجير سكن المدينة روى عن النبي صلى الله عليه وسلم في طلاق البتة ذكره المنبجي
نا احمد بن محمد بن يوسف نا البغوي نا الحسن بن محمد بن الصباح عن محمد بن ادريس الشافعي
عن عمه محمد بن علي بن شافع عن عبد الله بن علي بن السايب عن نافع بن عجير بن عبد يزيد
طلق امرأته هشيمة البتة ثم اتى رسول الله صلى الله عليه وسلم فقال اني طلقت امرأتي هشيمة
البتة والله ما اردت بها الا واحدة فقال والله ما اردت بها الا واحدة قال والله ما اردت
بها الا واحدة فردها اليه فطلقها الثانية في زمن عمر والثالثة في زمن عثمن ه تقدم اختلاف
هذا الحديث في صرف الرأي ممن اسمه ركانة ه نفيع ابو بكرة وقيل مسروح قال احمد بن حنبل
اسمه نفيع بن الحرث وقال ابو خيثمة نفيع بن مسروح وقال محمد بن سعد ابو بكرة اسمه نفيع
وانما سمي وهو اخو زياد بن ابي سفين لانه كان عند البعض اهل الطائف فدلى الى رسول
الله صلى الله عليه وسلم ببكرة فكناه ابا بكرة فكان يقول انا مولى رسول الله صلى الله عليه وسلم
وكان رجلا ورعا صالحا آخى النبي صلى الله عليه وسلم بينه وبين ابي بزرة سكن البصرة وتوفي بها

سنة احدى وقيل اثنتين وخمسين وصلى عليه ابو برزة الاسلمي اوصاه ان يصلي عليه حدثنا عنه
ابو عثمن النهدي والاحنف بن قيس والحسن بن ابي الحسن واخوه سعيد بن ابي الحسن ومحمد بن
سيرين واولاده عبد الرحمن وعبد العزيز وعبد الله ومسلم بنوان بكية وعبد الرحمن بن شحر
واشعث بن ثومة وعفة بن صهبان وزياد بن كسيب ثنا ابو بكر بن خلاد نا محمد بن غالب بن
حرب نا خالد بن خداش نا حماد بن زيد عن يونس وايوب وهشام والمعلى بن زياد عن الحسن
عن الاحنف بن قيس عن النبي صلى الله عليه وسلم قال اذا التقى المسلمان بسيفيهما فالقاتل والمقتول
في النار ه رواه معمر عن ايوب مثله ه ورواه الحسن عن ابي بكرة نفسه ه حدثنا محمد بن جعفر
بن الهيثم نا جعفر بن محمد الصايغ نا ثابت بن محمد نا زايدة عن هشام بن حسان عن الحسن عن ابي بكرة
عن النبي صلى الله عليه وسلم قال اذا تواجه المسلمان بسيفيهما كل واحد منهما يريد قتل صاحبه فقتل
احدهما الاخر فهما في النار قالوا يا رسول الله هذا القاتل فما بال المقتول قال انه كان حريصا على
قتل صاحبه ه رواه عن الحسن قتادة وابو بكرة ومبارك بن فضالة ومجاعة بن الزبير في
آخرين ه نا حبيب بن الحسن نا ابو مسلم الكشي نا ابو عاصم عن سفين عن عبد الملك بن عمير
عن عبد الرحمن بن ابي بكرة ان ابا بكرة اخبره ان رسول الله صلى الله عليه وسلم قال لا تقضي
القاضي بين اثنين وهو غضبان ه رواه ابن جريج عن الثوري مثله ه نا سليمن نا محمد بن النضر
نا معوية بن عمرو نا زايدة ح ونا محمد بن احمد بن الحسن نا ابو شعيب الحراني نا احمد بن عبد
الملك بن واقد نا زهير قالا عن عبد الملك بن عمير عن عبد الرحمن بن ابي بكرة عن ابيه قال سمعت
رسول الله صلى الله عليه وسلم يقول لا يحكم احد بين اثنين وهو غضبان ه ورواه عن عبد
الملك جماعة منهم شعبة وزهير بن معاوية وهشيم وابو عوانة وشريك وابو الاشهب ويزيد
بن عطاء وسفين بن عيينة وجعفر الاحمر ودود الطاي واسرايل وقيس بن الربيع وابو مالك
النخعي وعبد الحكيم بن منصور وشعيب بن صفوان وهزيم بن سفين وغيرهم ه نا عبد الله بن
جعفر نا يونس نا ابو داود نا عمران القطان عن قتادة عن الحسن عن ابي بكرة قال قال النبي صلى الله
عليه وسلم صوموا لرويته وافطروا لرويته فان غم عليكم فاكملوا العدة ثلثين يوما ه رواه الثقات
عن ابي داود والحماني واحمد بن حنبل والمقدمي ه نا ابو بكر بن خلاد نا الحارث بن ابي اسامة
نا المفضل بن زكريا نا حبيب بن الشهيد عن الحسن قال حدثني ابو بكرة ان رسول الله صلى الله عليه
وسلم قال ليس للمومن ان يذل نفسه قالوا وكيف يذلها قال يتكلف من البلاء ما لا يطيق ه
نضالة بن عبيد وقيل ابن عايذ ابو برزة الاسلمي من بني سلامان بن اسلم وقال هشام
بن محمد الكلبي هو نضلة بن عبد الله بن الحارث بن حمال بن ربيعة بن دعبل بن انس بن

حزنة بن مالك بن سلامان بن اسلم بن افصى بن اسلم قديما وشهد فتح مكة وهو الذي قتل عبد العزى بن
خطل تحت استار الكعبة يوم الفتح لما امر النبي صلى الله عليه وسلم بقتله وغزا مع رسول الله صلى الله
عليه وسلم غزوات منها خيبر سكن البصرة وله بها دار وعقب توفي بعد ابي بكرة روى عنه
ابو العالية الرياحي وابو عثمن النهدي والحسن وكنانة بن نعيم وابو الوازع جابر بن عمرو
الراسبي وابو المنهال سيار بن سلامة وعبد الله بن مطرف وسعيد بن جمهان والازرق بن
قيس وعبد الله بن بريدة والقسم بن عوف الشيباني وسعيد بن عبد الله بن جريج في آخرين
نا حبيب بن الحسن نا محمد بن يحيى النعمي نا سليمن بن داود الشاذكوني نا عتاب بن بشير نا المجالد
يعني ابن دينار ابو اسطى عن ابي هاشم عن ابي العالية عن ابي برزة قال كان النبي صلى الله
عليه وسلم اذا طار بالحلس قال سبحانك اللهم وبحمدك لا اله الا انت استغفرك واتوب اليك قال
قلت يا رسول الله انك لتقول شيا ما كنت تقوله قال ان هذا كفارة ما يكون في المجلس ه تسليمن
بن احمد نا ادريس بن جعفر نا يزيد بن هرون نا سليمن التيمي عن ابي عثمن عن ابي برزة ح ونا
ابو بكر بن مالك نا عبد الله بن احمد بن حنبل حدثني ابي نا يحيى بن سعيد ويزيد بن هرون نا التيمي
عن ابي عثمن عن ابي برزة ان جارية كانت على راحلة اناخها ابو بعير فاخذ وابين الجبلين
فضايق بهم الطريق فابصرت النبي صلى الله عليه وسلم فجعلت تقول حل حل اللهم العنها
او العنه فقال النبي صلى الله عليه وسلم لا تصحبنا ناقة او راحلة او بعير عليها او عليه لعنة
من الله نا ابو بكر بن خلاد نا الموت بن ابي اسامة نا هوذة بن خليفة عن ابي المنهال سيار
بن سلامة عن ابي برزة ان النبي صلى الله عليه وسلم كان يكره النوم قبل صلوة العشاء والحديث
بعدها ه رواه شعبة وحماد بن سلمة وابن عيينة ويزيد بن زريع عن ابي المنهال مثله ه
نا عبد الله بن جعفر نا يونس بن حبيب نا ابو داود نا شعبة عن الازرق بن قيس قال كنت قاعدا
على جرف بالاهواز فاذا شيخ يصلي قد عجل الى عنان دابته فحبسه في يده فنكصت الدابة
فنكص معها ومعنا رجل من الخوارج فحمل ليسبه فلما قضى صلوته قال قد سمعت كلامكم
غزوت مع رسول الله صلى الله عليه وسلم غزوة كذا وكذا وشهدت امره وتيسيره
وان امسك دابتي اهون علي من ان ادعها فياتي ما لعلها فيشق علي فاذا هو ابو برزة الا
سلمي ه رواه حماد بن زيد وقرعة بن سويد وعبد الرحمن بن العرماس الكلابي عن الازرق بن
قيس يحيى ه نضلة بن عمرو الغفاري سكن البصرة وفد على النبي صلى الله عليه وسلم فاقطعه
ارضا بالصفراء ه نا محمد بن احمد بن الحسن نا اسحق بن الحسن الحربي نا يعقوب بن محمد الزهري
نا محمد بن معن الغفاري عن ابيه عن جده نضلة بن عمرو قال قال رسول الله صلى الله عليه وسلم

المؤمن يشرب في معا واحد والكافر يشرب في سبعة امعاء ه رواه هرون الحمال عن يعقوب الزهري
نحوه ورواه ابراهيم بن المنذر وابو يعلى الموصلي والحسن بن شاذان الواسطي في اخرين عن محمد بن معن
نا محمد بن علي بن حبيش نا عبد الله بن الصقر نا ابراهيم بن المنذر نا محمد بن معن بن محمد بن نضلة
بن عمرو حدثني بمدني محمد بن معن عن ابيه معن عن نضلة بن عمرو الغفاري انه لقي النبي صلى الله
عليه وسلم بسرين ومعه سوايق الحلب لرسول الله صلى الله عليه وسلم فسقاه قال ثم حلب نضلة
لنفسه انا فشربه قال فامتلات منه فقلت يا رسول الله اني كنت لا اشرب السبعة فامتلا
بطني فقال رسول الله صلى الله عليه وسلم المؤمن يشرب في معا واحد والكافر يشرب في سبعة
امعاء ه نضلة بن بهصل الجرماني ه نا عبد الله بن محمد نا ابن ابي عاصم نا عبيد الله بن عبد
الرحمن نا ابو سلمة الخفي وكان ثقة نا المجيد بن امين بن ذروة بن نضلة بن بهصل الجرماني
عن ابيه عن جده نضلة ان رجلا منهم يقال له الاعشى واسمه عبد الله بن الاعور قال كانت عندي
امراة منهم يقال لها معاذة فخرج يمتار لاهله من هجر فهربت امراته بعده ناشزة عليه فعاذت
برجل منهم يقال له مطرف بن بهصل فاتاه فقال يا ابن عم عندك امراتي معاذة فادفعها الي
فقال ليست عندي ولو كانت عندي لم ادفعها اليك قال وكان مطرف اعز منه فخرج حتى
اتى النبي صلى الله عليه وسلم فعاذ به فانشاه يقول يا سيد الناس وديان العرب ان الكداشكول
ذربة من الذرب كالذئبة الشعبا في ظل الشرب ان خرجت ابنها الطعام في رحب فمن عني
بنزع وهرب ان اخلفت العهد ولطت بالذنب ووذتني بين غصن موءنس وهن
شر غالب لمن غالب فقال النبي صلى الله عليه وسلم وهن شر غالب لمن غلب فشكا اليه
امراته وانها عند رجل منهم يقال له مطرف بن بهصل فكتب اليه النبي صلى الله عليه وسلم
كتابا انظر امراة هذا معاذة فادفعها اليه فاتاه كتاب النبي صلى الله عليه وسلم فقرئ عليه
فقال يا معاذة هذا كتاب رسول الله صلى الله عليه وسلم فكري وانا دافعك اليه قالت نزلت علي العهد
والميثاق وذمة نبيك ان لا يعاقبني فيما صنعت فاخذ لها ذلك عليه ودفعها مطرف اليه فقال
لعمري لما جي معاذة بالذي بغتني الواشي وان قدم العهده نضلة بن ملغز راى ابا ذر
يصلي الضحى روى حديثه عبد الله بن بريدة ذكره بعض المتاخرين ولم يزد عليه ه نوفل بن
معوية بن عروة وقيل ابن عمرو الدولي الحجازي حدث عن ابي بكر بن عبد الرحمن وعبد الرحمن بن
مطيع وعن اراك بن مالك ه نا عبد الله بن جعفر نا يونس بن حبيب نا ابو داود ح ونا حبيب بن
الحسن نا عمر بن حفص نا علي بن علي ح ونا سليمن بن احمد نا المقدام بن داود نا اسد بن موسى
قالوا نا ابن ابي ذيب عن الزهري عن ابي بكر بن عبد الرحمن عن نوفل بن معوية قال سمعت رسول الله

صلى الله عليه وسلم يقول من ترك الصلوة فكانما وتر اهله وماله ه قال علم في حديثه قلت لابي بكر
بن عبد الرحمن ما هذه الصلوة قال العصر ه ورواه خالد بن عبد الله عن عبد الرحمن بن اسحق عن
الزهري عن ابي بكر بن عبد الرحمن عن عبد الرحمن بن مطيع عن نوفل مثله ه نا خالد بن جعفر
نا حفص الزيلي نا وهيب بن بقية نا خالد بن عبد الله ورواه جعفر بن ربيعة وزيد بن ابي حبيب
عن اراك بن مالك عن نوفل بن معوية مثله نوفل ابو فروة الاشجعي حديثه عند ابنيه فروة
وعبد الرحمن ه نا محمد بن احمد بن الحسن نا محمد بن عثمن بن ابي شيبة نا احمد بن يونس نا الفاضي
ابو احمد محمد بن احمد نا محمد بن عبد الله بن عبد الرحمن السعودي نا عون بن سلام قال نا زهير بن
معوية نا ابو اسحق عن فروة بن نوفل الاشجعي عن ابيه ان النبي صلى الله عليه وسلم قال له يحيى ملحا بك
قال قلت يا رسول الله جيت لتعلمني شيا اقوله عند منامي قال اذا اخذت مضجعك فاقرا قل
يا ايها الكافرون ثم نم على خاتمتها فانها براءة من الشرك ه رواه زيد بن ابي انيسة واشعث بن سوار
واسرائيل ومطرف بن طريف عن ابي اسحق مثله ه نا ابراهيم بن احمد بن ابي عصمة نا محمد بن عبد
الله الشرقي نا حفص بن عبد الله الحلواني نا مروان بن معوية نا ابو مالك الاشجعي عن عبد
الرحمن بن نوفل الاشجعي عن ابيه قال قلت يا رسول الله اني حديث عهد بشرك فمرني بامر
ينفعني من الشرك قال اقرا قل يا ايها الكافرون قال فما تركها اني في يوم وليلة سوى ليلة ه
نوفل بن الحارث بن عبد المطلب الهاشمي روى عنه عبد الله بن عباس ه نا حبيب بن الحسن
نا يوسف القاضي نا محمد بن ابي بكر المقدمي نا معمر بن سليمن عن ابيه عن حسن عن عكرمة ان
نوفلا قال لابنيه انطلقا الى النبي صلى الله عليه وسلم لعله مستمسكا على الصدقات فقال له النبي
صلى الله عليه وسلم لا اعطيكم اهل البيت من الصدقات شيا وقضاء الايدي ان لكم في خمس
الخمس ما يكفيكم او يغنيكم ه رواه علي بن علم عن حنش نحوه ه نوفل بن عبد الله بن نضلة
الانصاري شهد بدرا ه نا حبيب بن الحسن نا محمد بن يحيى نا احمد بن ايوب نا ابراهيم بن سعد عن
محمد بن اسحق في تسمية من شهد بدرا من الانصار من الخزرج من بني العجلان بن زيد بن
نوفل بن عبد الله بن ثعلبة بن مالك بن العجلان ه عمير الخزاعي ابو مالك حديثه
عند ابنه مالك ه نا سليمن بن احمد نا علي بن عبد العزيز نا ابو نعيم نا عصام بن قدامة البجلي
نا مالك بن عمير الخزاعي من اهل البصرة ان ابا محذورة انه راى رسول الله صلى الله عليه وسلم قد رفع
في الصلوة واضعا ذراعه اليمنى على فخذه اليمنى رافعا اصبعه السبابة وقد حنا ماشكوهو
بن عوف نا محمد بن عمر نا الضبي نا ابو بكر نا وكيع عن عصام مثله غير بن خرشة الثقفي
ذكره البخاري في الصحابة ه نا محمد بن علي نا ابو عروبة نا محمد بن معدان نا يعقوب بن محمد نا سعيد بن

ابي سليمن الاسلمي عن عبد العزيز بن القسيم بن عامر بن نمير بن خرشة عن ابيه عن جده وكان
احد الوفد الاول من ثقيف قال ادركنا رسول الله صلى الله عليه وسلم بالجحفة فاستبشر الناس
بقدومنا وصنا فاموهم بالقدوم معه ه نفيس بن جبير ابو جبير الحضرمي روى عنه
ابنه جبير يعد في الشاميين ه نا سليمن بن احمد نا بكر بن سهل نا عبد الله بن صالح حدثني
معوية بن صالح عن عبد الرحمن بن جبير بن نفير عن ابيه عن جده ان رسول الله صلى
الله عليه وسلم ذكر الدجال فقال ان يخرج وانا فيكم فانا حجيجه عنه وان يخرج ولست
فيكم فكل امرئ حجيج نفسه والله خليفتي على كل مسلم الا وانه مطموس العين كانه عين
عبد العزى بن قطن الخزاعي الا وانه مكتوب بين عينيه كافر يقرأه كل مسلم فمن لقيه منكم
فليقرأ عليه تفلحه الكتاب الا واني رايته خرج من خلة بين الشام والعراق فعاث يمينا
وعاث شمالا يا عباد الله اثبتوا اثبتوا قلنا يا رسول الله فما سرعته في الارض قال كالسحاب استدبرته
الريح قيل يا رسول الله فما مكثه في الارض قال اربعون يوما يوم منها كسنة ويوما
كشهر ويوم كالجمعة وسائرها كايامكم هذه قالوا يا رسول الله فكيف نصنع بالصلوة يومئذ
نصلي صلوة يومئذ او نقدر قال لا تقدروه ه رواه عبد الله بن عبد الرحمن بن جابر
عن يحيى بن جابر عن عبد الرحمن بن جبير بن نفير عن ابيه عن النواس بن سمعان المولى ه
نا ابو بكر بن خلاد نا محمد بن احمد بن الوليد الكواسيجي نا عبد الله بن عبد الجبار نا زيد نا جميع بن
ثوب حدثني عبد الرحمن بن جبير بن نفير عن ابيه عن جده نفير ان النبي صلى الله عليه وسلم قال
طوبى لمن رآني ولمن راى من رآني ولمن راى من راى من رآني ه نفير بن مجيب ذكره
بعض المتاخرين وصحف انما هو سفين بن مجيب وقد ذكره بعض المتاخرين على الصحة فيمن اسمه
سفين هذا الحديث بعينه عن يحيى بن ابي كثير ه حدثنا عبد الله بن محمد بن جعفر نا احمد بن
الحسين الصوفي نا الهيثم بن خارجة نا اسماعيل بن عياش عن سعيد بن يوسف عن يحيى بن ابي كثير
عن ابي سلام عن الحجاج بن عبد الله التمالي وكان قد راى النبي صلى الله عليه وسلم وحج معه حجة
الوداع قال ان سفين بن مجيب حدثه وكان من اصحاب النبي صلى الله عليه وسلم وقدمائهم قال
ان في جهنم سبعين الف واد وذكر نهيك بن صريم السكوني سكن الشام حديثه عند ابي ادريس
الخولاني ه نا محمد بن محمد نا محمد بن عبد الله الحضرمي ح ونا جعفر بن محمد بن عمرو نا ابو حصين
الوادعي قالا نا يحيى بن عبد الحميد نا محمد بن ابان عن يزيد بن يزيد بن جابر عن بسر بن عبيد
الله عن ابي ادريس عن نهيك بن صريم السكوني قال قال رسول الله صلى الله عليه وسلم لا تزالون
تقاتلون المشركين حتى يقاتل بقيتكم الاردن على نهر اتم شرقيه وهم غربيه قال وما ادري ذلك اليوم

اي الاردن من ارض الله ه رواه يحيى بن حسان وعثمن بن سعيد عن محمد بن ابان ه نهيك
بن اوس الخزرجي ذكره المنيعي قال رايته في كتاب محمد بن سعد نهيك بن اوس بن خزيمة بن عدي بن
ابي غنم بن عوف بن عمرو بن عوف بن الخزرج من العوالي شهد نهيك احدا والمشاهد كلها مع رسول
الله صلى الله عليه وسلم وارسله الى المدينة بشرهم بفتح خيبر وهوازن وبعثه ابو بكر الى زياد بن
لبيد فبعث بالسبي معهم فيهم الاشعث بن قيس ه نهيك بن عاصم بن مالك بن المنتفق رفيق
ابي ذريح لقيط بن عامر ذكره في حديثه نا عبد الله بن محمد نا ابن ابي عاصم نا ابراهيم بن المنذر نا
عبد الرحمن بن المغيرة الخزاعي نا عبد الرحمن بن عياش الانصاري عن حكيم الاسود بن عبد
الله بن حاجب بن عامر بن المنتفق العقيلي عن جده عبد الله عن عمه لقيط بن عامر بن المنتفق
انه خرج وافدا الى رسول الله صلى الله عليه وسلم ومعه صاحب له يقال له نهيك بن عاصم بن مالك بن
المنتفق قال لقيط فخرجنا ناضحين حتى قدمنا المدينة عشاء ليسلخ رجب فاتينا رسول الله صلى الله
عليه وسلم حين انصرف من صلوة الغداة فقام في الناس خطيبا فقال يا ايها الناس اني قد جئت
لكم صوتي منذ اربعة ايام لا اسمعكم اليوم وقال ان من ربكم بمفاتيح خمسة من الغيب لا يعلمها
الا الله الحديث بطوله ه رواه يعقوب بن ابراهيم الزهري وابراهيم بن حمزة الزبيري عن عبد
الرحمن بن المغيرة ه ورواه النضر بن طاهر عن حكيم ه نهيك بن اساف وقيل اساف بن نهيك
ذكره بعض المتاخرين وروى له حديث طهير بن رافع هذا ه حدثنا محمد بن جعفر نا ابراهيم بن اسحق
الحربي نا عاصم بن علي نا ايوب بن عتبة عن ابي الفاتك حدثني رافع بن خديج عن عمه ظهير بن
رافع وكلاهما قد صحب النبي صلى الله عليه وسلم قال قال رسول الله صلى الله عليه وسلم من كان منا ارضا
فانا ان نكري مجاقلة ه وقد بعض المتاخرين فيه بعد ان ذكر من حديث عاصم قال فبعنا اموالنا
تلك بضرار قال فشب بها رجل من بني سليم يقال له اسلم بن ليلى فقال لعمر ضرارا ان تبيد ديارها
ويسمع بالريان يعوي نعيبه فقال شاعرنا بجيالة يقال له نهيك بن سياف او سياف بن نهيك
لعمر ضرارا ان تهيش ديارها ويسمع بالريان تبني شاره ه قال الشيخ اسعده الله وهذه الزيادة
التي فيها ذكر سياف او نهيك لا تدل على صحبته لان الحديث رواه عن ابي الفاتك الاوزاعي وغيره
ولم يذكروا هذه الزيادة وانما هي استشهاد من بعض الرواة نصر بن دهر الاسلمي عداده
في اهل المدينة حديثه عند ابنه ابي الهيثم ه نا حبيب بن الحسن نا محمد بن يحيى نا احمد بن محمد بن
ايوب نا ابراهيم بن سعد عن محمد بن اسحق حدثني محمد بن ابراهيم بن الحرث عن ابي الهيثم بن نصر بن
دهر الاسلمي ان ابا حدثه انه سمع رسول الله صلى الله عليه وسلم يقول في مسيرة الى خيبر
لعامر بن الاكوع وهو عم سلمة بن عمرو بن الاكوع وكان اسم الاكوع سنانا انزل يا ابن الاكوع

فخذ لنا من هنا لك قال فنزل بنجز بن رسول الله صلى الله عليه وسلم فقال والله لولا الله ما اهتدينا
ولا تصدقنا ولا صلينا انا اذا قوم بغوا علينا وان ارادوا فتنة ابينا فانزلن سكينة علينا
وثبت الاقدام ان لاقينا فقال رسول الله صلى الله عليه وسلم يرحمك ربك فقال عمر بن الخطاب
وجبت والله يا رسول الله لولا متعتنا به فقتل يوم خيبر شهيدا يرحمه الله ه رواه محمد بن سلمة
ويحيى بن سعيد الاموي في جماعة عن ابن اسحق ه نا جعفر بن محمد بن عمرو نا ابو حصين نا يحيى
الحماني نا ابو خالد الاحمر عن محمد بن اسحق عن محمد بن ابراهيم عن ابي عثمن بن نضر السلمي عن ابيه
قال كنت فيمن رجم ماعز بن مالك فلما وجد مس الحجارة قال ردوني الى رسول الله صلى الله
عليه وسلم ه كذا وقع في كتابي عن ابي عثمن وهو وهم والصواب ابو الهيثم ه حدثناه سليمن بن
احمد نا علي بن عبد العزيز نا محمد بن عبد الله الرقاشي نا يزيد بن زريع نا محمد بن اسحق حدثني
محمد بن ابراهيم عن ابي الهيثم بن نضر بن دهمان السلمي قال كنت فيمن رجم يعني ماعز بن مالك فلما وجد
مس الحجارة جزع جزعا شديدا فذكر ذلك رسول الله صلى الله عليه وسلم فقال هلا تركتموه ه رواه
اسمعيل بن عياش عن محمد بن اسحق ه نصر بن الحارث الاوسي الظفري شهد بدرا ه نا فاروق
الخطابي نا زياد بن الخليل نا ابراهيم بن المنذر نا محمد بن فليح نا موسى بن عقبة عن ابن شهاب في تسمية
من شهد بدرا من الانصار من الاوس من بني ظفر بن نصر بن الحارث وقال ابن اسحق كما رواية ابن لهيعة
بن سعد عن خيثمة بن الحارث ه نصر بن وهب الثقفي اخي رائي النبي صلى الله عليه وسلم روى عنه
ابو المليح الهذلي ه نا محمد بن الحسن النقاش نا محمد بن الحسن بن قتيبة نا هشام بن عمار نا سعيد بن
يحيى نا عبيد الله بن ابي حميد عن ابي المليح الهذلي هذا في نصر بن وهب الثقفي ان رسول الله صلى
الله عليه وسلم ركب حمارا عريا بغير سرج موكف عليه قطيفة ما ردف معاذ بن جبل ه نصر
بن حزن النصري ادرك النبي صلى الله عليه وسلم وهم شعبة في اسمه فقال نصر بن حزن تفرد به عنه
ابن ابي عدي وقال ابو داود عن شعبة عن ابي اسحق عن بشر بن حزن وقيل عن ابي داود ايضا عن
شعبة عن ابي اسحق عن عبدة بن حزن ه نصر بن عوف بن قتادة بن اخي صفوان بن قتادة
له ذكر في حديث صفوان وقد تقدم ه نصر غير منسوب ذكره الخضرمي في اوهامه نا محمد بن
محمد القري نا الخضرمي نا علي بن خشرم نا عيسى بن يونس عن ثور عن سليم عن نصير قال نهى رسول
الله صلى الله عليه وسلم عن قسمة الضرار ه النضر بن الحارث بن كلدة بن علقمة الثقفي
من بني عبد الدار عداده في الحجازيين شهد حنينا واعطاه النبي صلى الله عليه وسلم مائة من الابل
نا حبيب بن الحسن نا محمد بن يحيى نا احمد بن محمد نا ابراهيم بن سعد عن ابن اسحق قال واعطى رسول الله
صلى الله عليه وسلم لما قسم غنائم حنين بالجعرانة المؤلفة قلوبهم وكانوا اشرافا من اشراف الناس

بتالفهم وبتالف بهم قومهم فاعطى النضر بن الحارث بن كلدة بن علقمة اخا بني عبد الدار مائة بعير
ورواه محمد بن اسحق حدثني عاصم بن عمر بن قتادة عن محمود بن لبيد عن ابي سعيد الخدري ان
النبي صلى الله عليه وسلم لما اقبل من الطائف نزل الجعرانة اعطى النضر بن الحارث مائة من الابل
النضر بن سلمة الهذلي سمع النبي صلى الله عليه وسلم روى عنه عبد الله القرشي ذكره بعض
المتاخرين من حديث سلمة بن بخت عن ابيه انه سمع ابا عبد الله القرشي يحدث عن النضر بن سلمة
الهذلي انه سمع النبي صلى الله عليه وسلم يقول لو يعلم الناس ما في شهود عشاء الاخرة والصبح
لاتوهما ولو على الركب ه غياث بن ثعلبة شهد بدرا ه نا حبيب بن الحسن نا محمد بن يحيى نا احمد
بن محمد بن نا ابراهيم بن سعد عن ابن اسحق في تسمية من شهد بدرا من الخزرج غياث بن ثعلبة
بن حرثة بن اصرم بن عمرو بن عمارة ه ناجية بن جندب بن كعب وقيل ناجية بن كعب بن
جندب بن عمير بن يعمر بن حارثة الاسلمي سائق بدن رسول الله صلى الله عليه وسلم جاء في
حديثه عند عروة بن الزبير وعبد الله بن عمر والاسلمي ونافع ابو مجزاة الاسلمي نا محمد بن احمد
بن الحسن نا محمد بن عثمن بن ابي شيبة نا حفص نا ابي عن مسهر عن هشام بن عروة عن ابيه قال
سئل ناجية الاسلمي وكان من اصحاب النبي صلى الله عليه وسلم وبعث معه بالهدي كيف امرك النبي
صلى الله عليه وسلم قال قلت يا رسول الله كيف اصنع بما اعطب من البدن قال انحره ثم اغمس نعله
في دمه وخل بينه وبين الناس ياكلونه ه رواه ابن عيينة والمسعودي وابو معوية ووكيع
وابن نمير عن هشام عن ابيه عن ناجية الاسلمي ه ورواه مالك ووهيب وشعيب بن اسحق وحماد
بن سلمة وجرير وابو خالد الاحمر عن هشام عن ابيه ان رسول الله صلى الله عليه وسلم بعث
بالهدي مع ناجية ه نا محمد بن احمد بن الحسن نا محمد بن عثمن بن ابي شيبة نا القسم بن خليفة نا
عمرو بن محمد العنقزي نا اسرائيل عن مجزاة بن زاهر عن ابيه عن ناجية بن جندب الاسلمي قال
اتيت النبي صلى الله عليه وسلم حين صد الهدي قال قلت يا رسول الله انبعث معي الهدي نقلده
في الحرم قال فكيف تصنع به قال قلت اجربه في اودية لا يقدرون عليها قال فانطلقت به
حتى نحرته في الحرم ه ورواه مخول ايضا عن اسرائيل وهم فيه بعض المتاخرين فيما ذكر انه تفرد به
مخول عن اسمعيل اسرائيل واخطاه نا ابو عمرو بن حمدان نا الحسن بن سفين نا ابو بكر بن ابي شيبة
نا عبيد الله بن موسى نا موسى بن عبيدة عن عبد الله بن عمرو بن اسلم عن ناجية بن جندب
قال لقينا بالتنعيم لقي رسول الله صلى الله عليه وسلم خبر قريش انها بعثت خالد بن الوليد في
خيل تلقى رسول الله صلى الله عليه وسلم فكر رسول الله صلى الله عليه وسلم ان يلقاه وكان
بهم رحيما فقال من رجل يعدل عن الطريق فقلت انا بابي انت وامي يا رسول الله قال فاخذت

في طريق فتركان مهاجري بها فاخذه عقاب فاستوت الى الارض حتى ان لقمة على الحديدة
وهي تنضج قال فالقي منها سهما او سهمين من كنانته ثم بصق فيها ثم دعا قال فعادت
عيونها كما كانت لا تقول او يقول لو شيئا لا تعترفنا باقد اخاه رواه سعيد بن سلم بن ابي الهيثم
الاسدي عن موسى بن عبيدة نحوه حدثنا محمد بن احمد نا محمد بن عثمن نا مصعب نا سعيد
بن سلم ح ه نا ناجية بن الحرث الخزاعي روى حديثه عيسى بن المنذر بن كلثوم عن ابيه ح ه نا
ابو محمد بن حيان نا اسحق بن احمد نا ابو حاتم نا ذويب بن عمرو انبهي نا عيسى بن المنذر بن
كلثوم بن ناجية بن الحارث عن جده كلثوم عن ابيه ناجية بن الحرث ان النبي صلى الله عليه
وسلم قال ان تمام اسلامكم اذا آتيتم الزكوة ه رواه بعض المتاخرين مطولا من حديث ابي حاتم عن
عيسى بن المنذر ولم يسقط ذويب بن عمرو من بينهما ه ناجية الطفاوي قيل كان يكتب المصاحف
مختلف في صحبته ه نا سليمن بن احمد نا عدان بن احمد نا ابراهيم بن المستمر نا قرة بن حبيب نا ابو
بن عبد الله الغنوي عن واصل قال ادركت رجلا من اصحاب النبي صلى الله عليه وسلم قال له
ناجية الطفاوي وهو يكتب المصاحف فاتته امراة فقالت يا ناجية اسالك عن الصلوة فقال
انك لفاجرة اجيت من عند رجل فاجر قالت بلى جئتك من عند رجل فاجر زوجني اهلي وانا
جارية بكر فتزوجني رجل من بني تميم وكان يلقى عليه ايام لا يمس الماء ولا يصلي وهي بعد ثلث
فيتوضا من الماء ثم ينفض نفضتين ومقول ما فظوا على الصلوات والصلوة الوسطى وقوموا
لله قانتين فقال لها ناجية صلى رسول الله صلى الله عليه وسلم خمس صلوات الظهر والعصر والمغرب
والعشاء والصبح فاتت اهلها فقالت امتزوجني من زوجي فاتت رجلا فاجرا فامتزوجها ه
ناجية بن عمرو حديثه عند عايذ بن شريح نا عبد الله بن محمد نا ابن ابي عاصم نا يعقوب بن
كاسب نا سلمة بن رجاء عن عايذ بن شريح انه سمع انس بن مالك وشعيب بن عمرو وناجية بن
عمرو يقولون رايت النبي صلى الله عليه وسلم يخطب بالخيف ه ناجية بن خفاف ابن خفاف الغفاري
ذكر في الصحابة ولا يصح روى عنه ابو اسحق السبيعي ذكره بعض المتاخرين ولم يزد عليه النواس
بن سمعان الانصاري الكلابي يعد في الشاميين حديثه عند جبير بن نفير وابن ادريس الخولاني
ويحيى بن جابر الطائي ورجاء بن حيوة وبسر بن عبيد الله ومكحول ه نا سليمن بن احمد نا ابو زيد
القرطبي نا اسد بن موسى نا معوية بن صالح قال سمعت عبد الرحمن بن جبير بن نفير عن ابيه
ان النواس بن سمعان الانصاري حدثه قال سالت رسول الله صلى الله عليه وسلم عن البر والاثم
فقال البر حسن الخلق والاثم ما حاك في صدرك فكرهت ان يطلع عليه الناس ه نا محمد بن احمد بن الحسن
نا الحسن بن علي بن الوليد نا احمد بن حاتم الطويل نا عمر بن هرون عن ثور بن يزيد بن شريح عن جبير بن

نفير

نفير عن النواس بن سمعان قال قال رسول الله صلى الله عليه وسلم البر حسن الخلق
حديث هو لك مصدق وانت له كاذب ه نقادة الاسدي ابو سعر روى عنه ابنه سعر والبراء السليطي
نا عبد الله بن جعفر نا يونس نا ابو داود ح ونا فاروق نا ابو مسلم الكشي نا طلحة بن منهال ح
ونا محمد بن محمد نا محمد بن عبد الله المخرمي نا عبد الوهاب بن عطاء قالوا نا عثمان بن بزيع
نا سيار بن سلامة الرياحي من بني تميم هو ابو السليطي من بني عبس عن قتادة الاسدي ان
رسول الله صلى الله عليه وسلم بعث الى رجل يستخدمه ناقته فابى فاتى رسول الله صلى الله عليه
وسلم فاخبره فبعث الى رجل اخر يستخدمه ناقته فابى فقال رسول الله صلى الله عليه وسلم اللهم
بارك فيمن ارسل بها فقال نقادة يا رسول الله وفيمن جاء بها فقال رسول الله صلى الله عليه وسلم
وفيمن جاء بها فامر بها النبي صلى الله عليه وسلم فحلبت فدرت فقال النبي صلى الله عليه وسلم اللهم
اكثر مال فلان وولد فلان فغدون قوتا يوما بيوم ه نبيشة الخير الهذلي
وهو نبيشة بن عبد الله بن شيبان بن عتاب بن الحارث بن حصين بن الحارث بن عبد العزى بن
وابل بن الحيان بن هذيل ارطريف سكن البصرة ابن عمر سلمة بن الحق حديثه عند ابي المليح الهذلي ه
نا ابو بكر بن خلاد نا الحارث نا عفن بن عمير نا ابن عون عن خميل عن ابي المليح عن نبيشة قال قالوا
يا رسول الله انا كنا نعتر في الجاهلية فقال اذبحوا لله في اي شهر ما كان وبروا الله واطعموه
رواه خالد الحذاء عن ابي قلابة عن ابي المليح عن نبيشة ه نا احمد بن بندار نا عبد الله بن محمد بن الوليد
نا عبيد الله القواريري نا ابو اليمان القواس حدثتني جدتي ام علم عن نبيشة قال قال رسول الله
صلى الله عليه وسلم من اكل في قصعة فلعقها استغفرت له ه نبيشة غير منسوب توفي قبل النبي
صلى الله عليه وسلم ذكره في حديث ابن عباس ان النبي صلى الله عليه وسلم راى رجلا يلعق نبيشة
فقال ابي المليح عن نبيشة تعجبت قال لا ه نبيط بن جابر الانصاري ذكره المتاخرون وقال رايته في اصل
كتاب محمد بن سعد نبيط بن جابر بن مالك بن عدي بن عمرو بن مالك بن النجار شهد احدا وله عقب وزوجه
النبي صلى الله عليه وسلم الفريعة بنت ابي امامة اسعد بن زرارة وكانت من المبايعات ه نبيط بن
شريط بن انس حديثه عند ابنه سلمة بن نبيط وابن مالك الاشجعي نا ابراهيم بن عبد الله بن ابي
العزائم نا ابو عمرو بن ابي عزرة نا عبيد الله بن موسى عن سلمة بن نبيط عن ابيه قال رايت النبي
صلى الله عليه وسلم خطب الناس في حجة الوداع على بعيره ه رواه الثوري عن سلمة نحوه ه نيار
بن ظالم الاسدي قاله المتاخرون عن محمد بن سعد وقال هو نيار بن ظالم بن عبس بن حرام بن جذيمة
بن علقمة بن غنم بن عدي بن النجار شهد احدا امه ام نيار بنت اياس بن عامر من بني ظفر بني عمرو
وهو اخو ابي الاعور بن ظالم الذي شهد بدرا ه نيار بن مكرم الاسلمي له صحبة روى عنه عروة بن

ابن سيرة نا سليمن بن احمد نا محمد بن العباس المؤدب نا اسحق بن النعمن نا عبد الرحمن بن ابي الزناد
عن ابيه عن عروة بن الزبير عن سيار بن مكرم الاسلمي وكانت له صحبة قال لما نزلت الم غلبت
الروم خرج بها ابو بكر الى المشركين فقالوا هذا كلام صاحبك فقال ابو بكر الله نبي الله هذا وكانت
فارس قد غلبت الروم فذكر قصة المناحبة نا لعة بني جعدة ابو ليلى مختلف في اسمه قيل عبد الله
بن قيس وقيل قيس بن عبد الله وقد تقدم ذكره بدية بن صواب اللهبي وفد على النبي صلى الله
عليه وسلم وشهد فتح مصر وكان له اربعة الذي اقاموا قبله مسجد بمصر روى عنه يزيد بن
ابي حبيب وعبد الملك بن رابطة وعبد العزيز بن مليل قاله ابو سعيد بن عبد الله علي فيما كتب الينا
عنه اخبرناه ابو سعيد عبد الرحمن بن احمد بن عبد الله علي نا اسحق بن ابراهيم بن البغدادي نا ابراهيم
بن الوليد بن سلمة الهيثم بن عدي عن عبد الرحمن بن زياد عن يزيد بن ابي حبيب عن بدية بن صواب و
كانت له صحبة قال قدم رجل من حمير على رسول الله صلى الله عليه وسلم فاقام عنده ثم مات وقال لطبوا له
وانا مسلم فلم يوجد فقال النبي صلى الله عليه وسلم ادفنوا اميركم فلما رجل من قضاعة فدفع الى عبد الله بن
انيس نوح بن مخلد الضبعي روى عنه ابو حمزة نصر بن عمران الضبعي نا سليمن بن احمد نا محمد بن نوح
بن حرب العسكري نا اسحق بن ابراهيم الصواف البصري نا سعيد بن نوح الضبعي حدثني خالد بن مخلد
واحمد بن الاشعث الضبعيين عن حصن بن حرب بن حصن الضبعي عن ابي حمزة الضبعي عن جده نوح بن
مخلد انه اتى النبي صلى الله عليه وسلم وهو بمكة فسأله ممن انت قال انا من بني ضبيعة بن ربيعة
فقال رسول الله صلى الله عليه وسلم خير ربيعة عبد القيس ثم اتى الذين انت منهم قال وابضع معه في
الى اليمن نهشل بن قرط الشاعر كتب له النبي صلى الله عليه وسلم كتابا بحديثه عند مطرف بن عبد الله بن
الشخير نا ابو بكر بن خلاد نا الحارث بن ابي اسامة انا يزيد بن هرون اخبرنا المسعودي عن ابي العلاء بن الشخير
قال كنا مع مطرف في سوق الابل ياعلى المربد فجاء اعرابي فقال ايكم احمد فقلت انا اقرا فقال اقرا
هذه فان رسول الله صلى الله عليه وسلم كتبها الي فاخذتها فاذا فيها من محمد رسول الله صلى الله عليه وسلم
الى بني زهير بن اقيش بني من عكل انكم ان شهدتم ان لا اله الا الله وان محمدا رسول الله وفارقتم المشركين
واعطيتم الخمس مما غنمتم واقر لكم بسهم النبي صلى الله عليه وسلم وصفيه فانكم اصنوف بامان الله
عز وجل فسألته هل سمعت من رسول الله صلى الله عليه وسلم شيئا تحدثنا فقال سمعت رسول الله صلى الله
عليه وسلم يقول من سره ان يذهب كثير من وجر صدره فليصم شهر الصبر رمضان وثلثة ايام
من كل شهر فقال له اجل انت سمعت هذا من رسول الله صلى الله عليه وسلم قال لا اراكم تخافون ان
اكذب على رسول الله صلى الله عليه وسلم فاخذ الصحيفة ثم ذهب رواه قرة بن خالد وسماه النمر بن
تولب نا سليمن بن احمد وابو احمد الفطريفي قالا نا ابو خليفة نا محمد بن سلام الجمحي قال ذكر قرة بن

خالد

خالد عن ابيه والجريري عن ابي العلاء قال كنا بالمربد فاتى اعرابي ومعه قطعة اديم فقال انظروا
ما فيها فذكره وقال فاخذ الصحيفة واتساع فسادا عند قتيل هذا النمر بن تولب العكلي ورواه
قتادة وعوف عن يزيد بن الشخير نا رجل من عكل نحوه ولم يسميه نضرة بن اكثم المزاعي
روى عنه سعيد بن المسيب وقيل بصري نا محمد بن محمد نا محمد بن عبد الله الشنزبي نا محمود بن
غيلان اخبرنا عبد الرزاق اخبرنا ابن جريج عن صفوان بن سليم عن سعيد بن المسيب عن نضرة
قال تزوجت امراة بكرا في خدرها في جدتها لجلي فاتيت النبي صلى الله عليه وسلم فقلت يا رسول
الله اني تزوجت امراة بكرا في خدرها في جدتها لجلي فقال اما الولي فعبد لكم واذا هي وضعت
فاجلدوها مائة ولها المهر بما استحل من فرجها وتصيب مولي سرا نبت نبهان الغنوية
سال النبي صلى الله عليه وسلم نا ابي نا محمد بن يحيى بن عيسى البصري نا ابو سفين الغنوي
نا احمد بن الحرث حدثنا ساكنة بنت المجعد عن سرا نبت نبهان وكانت ربة بيت في الجاهلية
قالت سال نضيب مولانا رسول الله صلى الله عليه وسلم عن الحيات ما يقتل منها قال اقتلوا
ما ظهر منها فان من قتلها قتل كافرا ومن قتلته كان شهيدا ه نبيلة بن عبد الله الكلبي
صحب النبي صلى الله عليه وسلم له ذكر في حديث ه نا احمد بن محمد بن يوسف البغوي نا محمد
بن عمرو بن حمدان حيان نا بقية بن الوليد ثابت بن العجلان الانصاري حدثني من سمع نبيلة
وكان من اصحاب النبي صلى الله عليه وسلم يقول ان ام سلمة كتبت الى اهل العراق ان الله عز وجل
بريء من بريء رسول الله صلى الله عليه وسلم ممن شايع وفارق فلا تقاتلوا السلام عليكم
ورحمة الله ه نقب بن فروة بن البدن الانصاري من بني ساعدة استشهد يوم احد ه
نا فاروق الخطابي نا زياد بن الخليل نا ابراهيم بن المنذر نا محمد بن فليح نا موسى بن عقبة عن
ابن شهاب في تسمية من استشهد يوم احد من الانصار من بني ساعدة بن الاحرش واسمه
نقب بن فروة بن ابي البدن ه نقيرة بن عمرو الكعبي الخزاعي روى عنه حزام بن هشام
ذكره بعض المتاخرين فقال ذكر في الصحابة ولا يثبت روايته عن عمر بن الخطاب رضي الله عنه
نبهان الفار ابو مقبل نزلت فيه والذين اذا فعلوا فاحشة واقم الصلوة طرفي النهار
نا سليمن بن احمد نا بكر بن سهل نا عبد العزيز بن سعيد نا موسى بن عبد الرحمن عن ابن جريج
عن عطا عن ابن عباس وعن مقاتل عن الضحاك عن ابن عباس قال والذي اذا فعلوا فاحشة
نبهان الفار وكنيته ابو مقبل اتته امراة حسناء جميلة تبتاع منه تمرا فضرب على عجزها فقالت
والله ما حفظت غيبة اخيك ولا نلت حاجتك فاسقطي في يده فذهب الى رسول الله صلى الله عليه
وسلم فقال رسول الله صلى الله عليه وسلم اياك ان تخون امراة غازي فذهب يبكي فقام ثلثة ايام

النهار صابيا واتبل قابلا من بنا فلما كان يوم الرابع انزل الله فيه والذين اذا فعلوا فاحشة الاية
فارسل رسول الله صلى الله عليه وسلم فاخبره بما انزل فيه فحمد الله وشكره وقال يا رسول الله هذه
توبتي فبلها الله مني فكيف لي حتى يقبل شكري فانزل الله اقم الصلوة طرفي النهار الاية ه ناشرة
بن سويد الجعفي روى عنه ابنه مسرح وعلي بن رباح ذكره بعض المتاخرين ه اخبرنا عن
علي بن الحسن المرابطي نا ابو عمر بن الدهان نا عبد الله بن داود بن الدهان عن ابيه قال حدثني
ابي الدهان عن ابيه عبد الله ان اباه مسرح بن ناشرة قال ذكر ناشرة بن سويد ان رسول الله
صلى الله عليه وسلم وجه في خيل اوسية وامر ان يرجم امرأة ولدت مولودا فجاءت به فاتت به
النبي صلى الله عليه وسلم فقال النبي صلى الله عليه وسلم كثر رجالكم اخذه فامر به عليه فلاتي
به يا رسول الله قال اسمه مسرح فقد اسرع في الاسلام ه النباش بن ذرارة ذكر في المغازي
ولم يصح ذكره بعض المتاخرين ه باب الواو وائل بن حجر الكندي الحضرمي
من ابناء اقيال اليمن وهو وائل بن حجر بن سعيد بن مسروق بن وائل بن ضبح بن ربيعة بن
وائل بن الغمر بن زيد بن مالك بن زيد الحضرمي وفد على النبي صلى الله عليه وسلم فانزله و
اصعده معه على منبره واقطعه على الظابح وكتب له به عهدا وقال هذا وائل بن حجر سيد
الاقيال جاءكم حبا لله ولرسوله سكن الكوفة وعقبه بها حدث عنه ابناه علقمة بن وائل وعبد
الجبار بن وائل وكليب بن شهاب الجرمي وعبد الرحمن الصنابحي وابو العنبس حجر بن العنبس
الحضرمي وابو جرية وام يحيى زوجته ه نا محمد بن عبد الله الكاتب نا محمد بن عبد الله الحضرمي
حدثتنا ميمونة بنت حجر بن عبد الجبار بن وائل قالت سمعت عمتي كبشة ام بجر بنت عبد
الجبار بن وائل عن ابيها وعن علقمة عنهما عن وائل بن حجر قال جئت الى رسول الله صلى الله عليه
وسلم فقال هذا وائل بن حجر سيد الاشباه جاءكم لم يحكم رهبة ولا رغبة جاء حبا لله ولرسوله
يا بني هاشم يا بني عبد المطلب جاءكم هذا وانتم تدعون الى الايمان فلا تجيبوا هذا وائل بن حجر جاءكم
قال فبسط رداءه واجلسه الى جنبه وضمه اليه واصعده به المنبر فخطب الناس فقال اصحابه
ارفقوا به فانه حديث عهد بالملك فقال ان اهلي غلبوني على الذي لي فقال انا اعطيكموه
ضعفه ابو بكر الطلي نا سليمن بن احمد قال نا ابو هند يحيى بن عبد الله بن حجر بن عبد الجبار بن
وائل بن حجر الحضرمي حدثني عمي محمد بن حجر قال حدثني عمي سعيد بن عبد الجبار بن وائل عن امه
ام يحيى عن وائل بن حجر قال بينا نحن نهوي رسول الله صلى الله عليه وسلم خرجت وافدا عن قومي
حتى قدمت المدينة فلقيت اصحابه قبل لقائه فقالوا قد بشرنا بك رسول الله صلى الله عليه وسلم
من قبل ان تقدم علينا بثلاثة ايام قال قد جاءكم وائل بن حجر ثم لقيته على وجهه وادني مجلسه وبسط

حرف الواو

رداءه فاجلسني عليه ثم دعا بالناس فاجتمعوا اليه ثم اطلع المنبر واطلعني معه واناه من دونه ثم
حمد الله وقال يا ايها الناس هذا وائل بن حجر اتاكم من بلد بعيد من بلاد حضرموت طائعا راغبا مكرها
بقيت ابنا الملوك بارك الله فيك يا وائل وفي ولدك وفي ولد ولدك ثم نزل واتى بني معه وانزلني منزلا
قريبا منه ه نا سعد بن الدينة نا عمر معوية بن ابي سفيان ان بني ابي ايمة خرجت وخرج بني وذكر القصة
بطولها ه نا ابو بكر بن مالك نا محمد بن الفرج الازرق نا الحجاج بن محمد نا شعبة عن سماك بن حرب
عن علقمة بن وائل عن ابيه ان النبي صلى الله عليه وسلم اقطعه ارضا فاتاه معوية فقال اتعطيها
اياه او قال اعطها اياه فقال لي معوية اردف خلفك فقلت لا تكون من ارداف الملوك فقال
اعطني نعلك فقلت انتعل خلفك ه نا ابراهيم بن عبد الله نا محمد بن شاذان النيسابوري
نا اسحق بن ابراهيم نا احمد بن ايوب الضبي عن ابي حمزة عن جابر عن عبد الجبار بن وائل الحضرمي
عن ابيه قال كنت اصابغ رسول الله صلى الله عليه وسلم او تمس يدي يده فاتعرفه بعد ثلاثة
اطيب ريحا من المسك ه نا محمد بن احمد بن الحسن نا اسحق بن الحسن الحربي نا عباد بن موسى
نا سفين عن علقمة بن كليب عن ابيه عن وائل بن حجر قال اتيت رسول الله صلى الله عليه وسلم
وشعري طويل فقال اتني صلى الله عليه وسلم [illegible] من شعري [illegible] اعندي ومنا
احسن ه نا سليمن بن احمد وابو محمد بن سعيد قالا نا محمود بن الفرج [illegible] بن عمرو
عن قيس بن الربيع عن علقمة بن كليب عن ابيه عن وائل بن حجر ان النبي صلى الله عليه وسلم
قال لقوم قريش ه نا عبد الله بن جعفر نا يونس بن حبيب نا ابو داود نا شعبة [illegible] عمرو
بن مرة سمعت ابا البختري يحدث عن عبد الرحمن المحصي عن وائل بن حجر ان النبي
صلى الله عليه وسلم كان يكبر اذا خفض واذا رفع ويرفع يديه عند التكبير وسلم عن يمينه
وعن يساره ه قال شعبة قال لي ابان بن تغلب ان في هذا الحديث حرفا مدفوعا فذكرته
ذلك لعمرو فحدثني به مرفوعا فقال عمرو فحدثنا به نا فاروق نا ابو مسلم الكشي
نا الحجاج بن نصير نا شعبة عن سلمة بن كهيل قال سمعت حجرا ابا العنبس الحضرمي يحدث عن
وائل الحضرمي انه صلى مع النبي صلى الله عليه وسلم فلما قال ولا الضالين قال آمين يخفي بها صوته
وضع يده اليمنى عن يده اليسرى وجعلها على بطنه وكان اذا قال سمع الله لمن حمده قال
اللهم ربنا لك الحمد وسلم عن يمينه وعن يساره تسليمتين ه رواه الثوري والعلاء بن صالح
ومحمد بن سلمة بن كهيل عن سلمة نحوه ه وائل بن ابي القعس اخو افلح يختلف في خدمته له
ذكر في حديث عائشة ذكره بعض المتاخرين ولا اعلم له صحبة ولا اسلاما ه نا محمد بن
المظفر نا العباس بن احمد البرتي نا محمد بن عبد الاعلى نا المعتمر بن سليمن قال قرأت على الفضيل

القعس
مغيرة عن ابي حرب بن ابي الحكم بن عتبة حدثه ان عراك بن مالك حدثه ان افلح بن ابي يثرب
دخل على عائشة فاحتجبت منه وكانت امراة وائل بن ابي القعيس قد ارضعت عائشة
الحديث ه رواه ابو موسى عن عثمان بن عمر عن علي بن المبارك عن يحيى بن ابي كثير عن عكرمة ان
ابا قعيس وائل بن افلح استاذن على عائشة قال علي بن المبارك فان كان وائل اسم ابي القعيس
فله اسلام وصحبة واما حديث ابي حرب فلم يتابع عليه ه رواه منصور والاعمش وابن
ابي ليلى ورقبة فاسقطوا بن سوار والحسن بن عمارة وابو حنيفة في اخرين من الكوفيين
ورواه شعبة ايضا عن الحكم فاتفقوا على افلح بن ابي القعيس انه استاذن عائشة وقال
انما ارضعتك امراة اخي ولم يسموه وائل ولا غيره ه واثلة بن الاسقع الليثي
من بني ليث بن بكر بن عبد مناة مختلف في كنيته فقيل ابو شداد وقيل ابو قرصافة
وقيل ابو الاسقع سكن بيت جبرين من الشام قدم قبل مخرج النبي صلى الله عليه وسلم
الى تبوك بليال فسكن الصفة توفي سنة خمس وثمانين وله ثمان وتسعون سنة وقيل
توفي وله مائة وخمس سنين روى عنه ابو المليح الهذلي ومكحول وعبد الله بن الديلمي
ومعروف الدمشقي وربيعة بن يزيد وحيان ابو النضر وبشر بن عبد الله وشداد
ابو عمار في اخرين ه نا ابو بكر بن خلاد نا الحارث بن ابي اسامة نا ابو النضر نا شيبان
ابو معوية عن ليث عن ابي بردة عن ابي المليح بن اسامة الهذلي [illegible] بن الاسقع
قال شهدت رسول الله صلى الله عليه وسلم ذات يوم واتاه رجل فقال يا رسول الله اني اصبت
حدا من حدود الله فاقم في حد الله فاعرض عنه ثم اتاه الثانية فاعرض ثم قالها الثالثة
فاعرض عنه ثم اقيمت الصلوة فاعرض عنه فلما قضى الصلوة اتاه الرابعة فقال اني
اصبت حدا من حدود الله فاقم في حد الله فدعاه فقال ارايت تحسن الظهور والوضوء
ثم شهدت الصلوة فاعرض عنه معنا انفا قال نعم قال اذهب فهي كفارة له ه رواه عبيد الله
بن موسى عن شيبان مثله نا حبيب بن الحسن نا يوسف القاضي نا عمرو بن مرزوق اخبرنا عمران
القطان عن قتادة عن ابي المليح عن واثلة بن الاسقع عن النبي صلى الله عليه وسلم قال
اعطيت مكان التورية السبع واعطيت مكان الزبور المئين واعطيت مكان الانجيل
المثاني وفضلت بالفضل نا سليمن بن احمد نا احمد بن عبد الوهاب بن نجدة نا ابو المغيرة
نا هشام بن الغاز عن حيان ابي النضر قال سمعت واثلة بن الاسقع يقول سمعت
رسول الله صلى الله عليه وسلم يقول قال الله تعالى انا عند ظن عبدي بي فليظن بي ما شاء
رواه ابن المبارك والوليد بن مسلم عن هشام مثله ه ورواه مصعب بن سلم عن هشام

عن عبادة بن نسي عن واثلة بن الاسقع ووهم ه ورواه يونس بن حلبس عن واثلة عن ابي
صلى الله عليه وسلم مثله ه نا خلاد بن جعفر نا ابو حنيفة محمد بن حنيفة ابو اسطى
نا احمد بن الفرج نا حفص بن ابي داود عن قيس بن مسلم عن طارق بن شهاب عن
واثلة بن الاسقع قال قال رسول الله صلى الله عليه وسلم اربع دعوتهم مستجابة الا
مام العادل والرجل يدعو لاخيه بظهر الغيب ودعوة المظلوم ورجل يدعو لوالديه
واثلة الليثي ابو بني الطفيل راى احد الاسود في الجاهلية ايضا مثل الصفاء ذكره
المنيعي في الوحدان ه واثلة بن الخطاب القرشي ذكره المنيعي وقال له حديث ولم يخرج
له شيئا وهب بن زمعة ابو عبد الله وهو اخو عبد الله له ذكر في حديث ام سلمة ه نا
سليمن بن احمد نا الحسين بن اسحق التستري نا هشام بن عمار نا الخليل بن موسى نا محمد بن
اسحق نا ابو عبيدة بن عبد الله بن زمعة عن ام سلمة قالت لما كان مساء يوم الغزاة
رسول الله صلى الله عليه وسلم وهب بن زمعة ورجلا من آل ابي امية وهما يتقصان
فقال النبي صلى الله عليه وسلم لوهب افضت يا ابا عبد الله قال نعم قال انزع قميصك قال
وهب لم ذاك يا رسول الله قال ان هذا يوم ارخص لكم فيه اذا ارتم حمر العقبة ان تعروا
من كل شيء معكم من شان الحج الا النساء فان امسى لهن ولم تفض كان كمن حبسه حرامها
حتى يفيض ه رواه بعض المتاخرين من حديث يونس بن بكير عن محمد بن اسحق عن ابي عبيدة
ابن عبد الله عن امه وقال امه زينب بنت ام سلمة عن ام سلمة وهم لانه عن ابيه
عبد الله بن زمعة ه ورواه ابن ابي عدي عن محمد بن اسحق عن ابي عبيدة ابن عبد الله
عن ام قيس بنت محصن نحوه ه وهب بن الاسود القرشي وقيل الاسود بن وهب
ابن حال النبي صلى الله عليه وسلم اختلف في صحبته ه نا ابو احمد العطرفي نا محمد بن هرون بن
حميد حدثني محمد بن ابي عتاب الاعين حدثني عمرو بن ابي سلمة عن الهيثم بن حميد عن ابي معبد
حفص بن غيلان عن زيد بن اسلم عن وهب بن الاسود بن خال رسول الله صلى الله عليه
وسلم قال دخلت على رسول الله صلى الله عليه وسلم فقال لي لا انبئك شيء من الرؤيا قلت
بلى يا رسول الله قال الرؤيا سبعون بابا ادناها بقرة منها كاضطجاع الرجل مع امه ه وهب
بن حذيفة الحجازي حديثه عند واسع بن حيان ه نا ابو بكر الاجري نا احمد بن يحيى الحلواني
نا محمد بن الصباح ح ونا ابراهيم بن عبد الله نا محمد بن اسحق نا قتيبة بن سعيد ح ونا
محمد بن احمد بن الحسن نا محمد بن عثمن بن ابي شيبة نا يحيى الحماني قالوا نا خالد بن عبد الله
عن عمرو بن يحيى عن محمد بن حيان عن عمه واسع بن حبان عن وهب بن حذيفة ان

رسول الله صلى الله عليه وسلم قال الرجل احق بمجلسه فان قام الى حاجته ثم رجع الى مجلسه
فهو احق بمجلسه **وهب** بن قيس بن ابان الثقفي اخو سفين روت عنه اميمة بنت
رقيقة كذا ابو عمرو بن حمدان نا الحسن بن سفين نا يعقوب بن ابراهيم الدورقي نا
عبد الله بن محمد نا ابن ابي عاصم نا عمرو بن علي قالا نا ابو عاصم نا عبد الله بن عبد الرحمن
بن يعلى بن مرة الطائفي حدثني عبد الله بن الحكم حدثتني بنت رقيقة عن امها رقيقة
قالت اخبرتني اخوالي سفين ووهب ابنا قيس بن ابان قالا لما اسلمت ثقيف جاء الى رسول
الله صلى الله عليه وسلم فقال لما فعلت امكما قلنا هلكت على الحال التي تركتها عليه فقال
لقد اسلمت امكما اخاه ابو سنان الاسدي **وهب** بن عبد الله اول من بايع بيعة الرضوان
تحت الشجرة وهو ابن خمس سنين لا يعرف له رواية نا يوسف بن يعقوب البغيري
نا الحسن بن المثنى نا عفان نا عبد الواحد بن زياد نا عاصم الاحول قال قال الشعبي رجل
من بني اسد كان اول من بايع بيعة الرضوان رجل من بايع بيعة قومك اتى النبي صلى الله
عليه وسلم فقال يا رسول الله ابسط يدك حتى ابايعك قال على ما قال على ما في نفسك قال
وما في نفسي قال الفتح او الشهادة فبايعه ابو سنان وكان الناس يجيئون فيقولون نبايع
على بيعة ابي سنان فكانت هذه القومكة **وهب** بن عمرو من بني غنم بن دودان من
المهاجرين الاولين ذكره بعض المتأخرين عن يونس بن بكير عن ابن اسحق قال قدم المهاجرون
المدينة ارسالا منهم وهب بن عمرو وصحف انما هو ثقف بن عمرو **وهب** بن عمير القرشي
بعثه النبي صلى الله عليه وسلم الى صفوان بن امية يدعوه الى الاسلام نا ابو بكر بن حماد
نا محمد بن غالب بن حرب نا القعنبي عن مالك عن ابن شهاب انه بلغه ان نساء كن في عهد
النبي صلى الله عليه وسلم اسلمن بارضهن وهن غير مهاجرات وازواجهن حين اسلمن
كفار منهن بنت الوليد بن المغيرة وكانت تحت صفوان بن امية فاسلمت يوم الفتح
وهرب زوجها من الاسلام فبعث النبي صلى الله عليه وسلم اليه وهب بن عمير برد ارسول
الله صلى الله عليه وسلم اما لصفوان فدعاه رسول الله صلى الله عليه وسلم الى الاسلام وان
يقدم عليه فان رضي امرا والا سيره شهرين فلما قدم صفوان على رسول الله صلى الله عليه
وسلم برداه زاده على رؤس الناس فقال يا محمد هذا وهب بن عمير جاني برد ابنك وزعم انك
دعوتني وذكر القصة قال الشيخ كذا ذكره مالك بن وهب بن عمير وقال ابن اسحق عمير بن
وهب وهو الاشهر **وهب** بن عبد الله بن قارب الثقفي جاز ذكره بعض المتأخرين
قال جمع ابيه فراى النبي صلى الله عليه وسلم روى عنه ابراهيم بن مليح في الترجمة الحلفيين

وهو

وهو وهم فان وهب بن عبد الله بن قارب روى عن ابيه انه قال حججت مع ابي فرايت
النبي صلى الله عليه وسلم فالرواية والصحبة لعبد الله بن قارب ولابيه قارب وقد تقدم ذكرهما
في حرف العين والقاف وكان ابن عتيبة بن سلمة حديثي في الحمايين حدثناه ابو عمرو بن
حمدان نا الحسن بن سفين نا اسماعيل بن عبيد الله نا سفين بن عيينة عن ابراهيم بن
ميسرة عن وهب بن عبد الله قال كنت مع ابي عند رسول الله صلى الله عليه وسلم فقال رجل
الله الخالقين فقالوا يا رسول الله والمقصرين فقال في اثنا انه والمقصرين وقال بيده هكذا
كذا رواه اسماعيل عن وهب قال كنت مع ابي ورواه الحميدي عن سفين عن وهب
اصحاب ابن عيينة عن وهب بن عبيد الله عن ابيه قال كنت مع ابي عند النبي صلى الله
عليه وسلم **وهب** بن سعد بن ابي سرح من بني مالك استشهد يوم موتة ثم ارد شيا
نا حبيب بن الحسن نا محمد بن يحيى نا احمد بن محمد بن ايوب نا ابراهيم بن سعد عن محمد بن
اسحق في تسمية من استشهد من المسلمين بموتة مع جعفر بن ابي طالب من بني مالك بن
حسل وهب بن سعد بن ابي سرح **وهب** بن عبد الله ابو جحيفة السوائي من بني
بن صعصعة سكن الكوفة كان على شرطة علي بن ابي طالب وكان يقوم تحت منبره
استعمله على حرس المتاع الذي كان في حربه توفي النبي صلى الله عليه وسلم وابو جحيفة لم يبلغ
الحلم وتوفي ابو جحيفة وكانه بشر بن مروان على الكوفة حدثنا عبد الله بن عون وابي
اسحق السبيعي والحكم بن عتيبة وسلمة بن كهيل واسماعيل بن ابي خالد وعلي بن الاقمر
وابي خالد الوالبي وابي حصين وابن عمرو نا ابو بكر بن خلاد نا محمد بن الفرج الازرق نا
محمد بن عبد الله بن يحيى بن كاسة نا اسماعيل بن ابي خالد قال قلت لابي جحيفة رايت
النبي صلى الله عليه وسلم قال نعم والحسن بن علي يشبهه نا ابو بكر بن خلاد نا الحارث
بن ابي اسامة نا روح بن عبادة نا شعبة عن عون بن ابي جحيفة قال اشتريت ابي
حجاما فكسر محاجمه فقلت اكسرها فقال ان رسول الله صلى الله عليه وسلم نهى عن
ثمن الدم وثمن الكلب وكسب البغي ولعن آكل الربا وموكله والواشمة والموتشمة
ولعن المصور رواه عن عون عبد الجبار العباس وكامل ابو العلا ويزيد بن
زياد بن ابي الجعد ومحمد بن جابر السلمي منهم من طوله ومنهم من اختصره
نا عبد الله بن جعفر نا محمد بن عمر بن يزيد نا بكر بن بكار نا مسعر نا علي بن الاقمر عن ابي
جحيفة قال قال رسول الله صلى الله عليه وسلم لا آكل متكئا رواه الثوري وغيره
ومنصور ورقبة وزكريا ابن ابي زائدة على مثله نا محمد بن اسحق نا ابراهيم بن

سعدان نا بكر بن بكار نا ابو مالك النخعي عبد الملك بن الحسين نا علي بن الاقمر نا ابي جحيفة
قال مر رسول الله صلى الله عليه وسلم برجل سادل فعطف عليه رداءه نا محمد بن احمد بن
الحسن نا احمد بن يحيى الحلواني نا احمد بن يونس نا زهير عن ابي اسحق عن ابي جحيفة قال
رايت النبي صلى الله عليه وسلم وهذه منه بيضاء واشار الى العنفقة فقيل له مثل
من انت يومئذ يا ابا جحيفة قال ابري النبل وارشها رواه يونس بن ابي اسحق
عن ابيه نحوه ٥ **وهب** بن جمرة وقيل جمر حديثه في الكوفيين ٥ نا سليمن
احمد نا احمد بن عمرو البزار نا احمد بن يحيى بن زهير قالا نا محمد بن عثمن بن عكرمة
نا عبد الله بن موسى نا يوسف بن صهيب عن ركين عن وهب بن جمرة قال صحبت
عليا من المدينة الى مكة فرايت منه بعض ما اكره فقلت لئن رجعت الى رسول
الله صلى الله عليه وسلم لاشكونك اليه فلما قدمت لقيت رسول الله صلى الله عليه
وسلم فقلت رايت من علي كذا وكذا فقال لا تقل هذا فهو اولى الناس بكم بعدي ٥
وهب بن حنبش وقيل ابن هرم وقيل هرم حديثه في الكوفيين ٥ نا ابو بكر بن
خلاد نا الحارث بن ابي اسامة نا محمد بن بكار نا قيس عن جابر عن علي عن وهب
بن حنبش قال قال رسول الله صلى الله عليه وسلم عمرة في رمضان تعدل حجة ٥
رواه سيار وفراس عن الشعبي ورواه داود الاودي عن الشعبي فقال هرم
بن حنبش ٥ **وهب** بن معقل الغفاري نزل الصوروي عنا ابو قبيل المعافري
ذكره المناخري عن ابي سعيد بن عبد الله علي وقال له صحبة ولم يزد عليه ٥ **واثلة**
بن معبد بن عتبة بن الحارث بن مالك بن الحرث بن قيس بن كعب بن سعد بن الحرث بن
ثعلبة بن دودان بن اسد بن خزيمة بن مدركة الاسدي يكنى ابا سلم سكن الرقة ٥ نا
نسبته محمد بن علي نا محمد بن سعيد الرقي سمعت ابا الهيثم محمد بن عبد الصمد بن عبد الرحمن
الرابعي بقوله ٥ توفي بالرقة وقبره عند مناره مسجد الجامع نا الرافعة ولد اربعة من الاولاد
عمرو وسلم وعقبة وعبد الرحمن حدث عنه من اولاده عمرو وسلم كان رجلا
قارئا بكاء مكثرا سمع حدث عنه عمرو بن راشد وزياد وسلم ابنا ابي الجعد والشعبي
وحبش بن المعتمر وايوب بن مكرز نا محمد بن علي نا الحسين بن محمد بن حامد نا عبد السلام بن عبد
الرحمن بن صفوان نا ابي عن بشر بن اسحق الرقي عن ابي راشد الازرق قال كنت اتي واثلة بن
معبد الاسدي وقال انه اتيته الا وجدت المصحف موضوعا بين يديه حتى ارى دموعه
قد بلت الورقة نا عبد الله بن جعفر نا يونس بن حبيب نا ابو داود ح ونا ابو بكر بن خلاد

نا

الحارث بن ابي اسامة نا علي بن عياش ح ونا فاروق نا ابو مسلم الكشي نا سليمن بن حرب
قالوا نا شعبة اخبرني عمرو بن مرة سمعت هلال بن يساف قال سمعت عمرو بن راشد يحدث
عن واثلة بن معبد ان رسول الله صلى الله عليه وسلم ابصر رجلا يصلي خلف الصف
وحده فامره ان يعيد الصلوة ٥ رواه زيد بن ابي انيسة وابو خالد الدالاني عن عمرو بن
مرة مثله ٥ ورواه حصين بن عبد الرحمن وشمر بن عطية عن هلال بن يساف وقال
الاعمش عن شمر عن هلال عن واثلة ٥ وقال اصحاب حصين عن هلال عن زياد بن
ابي الجعد عن واثلة ٥ ورواه عبد الرحمن بن زياد عن الاعمش عن عبيد بن ابي الجعد
عن زياد بن ابي الجعد عن واثلة ٥ ورواه منصور عن هلال بن يساف عن زياد بن ابي
الجعد عن واثلة ٥ ورواه الحجاج بن ارطاة عن هلال بن يساف عن واثلة ورواه سلم
بن ابي الجعد عن واثلة ٥ ورواه الشعبي عن واثلة ورواه حنش بن المعتمر عن
واثلة ٥ ورواه اسحق بن سوار عن بكير بن الاخنس عن واثلة ورواه السدي
عن زيد بن وهب عن واثلة ٥ **الوليد** بن الوليد بن المغيرة المخزومي كان من
المستضعفين حبسه المشركون بمكة عن الهجرة فافلتت منهم بعد ان دعا له النبي صلى الله
عليه وسلم في قنوته بالنجاة فقدم المدينة وتوفي بها فكفنه رسول الله صلى الله عليه وسلم
وكانت ام سلمة تندبه تقول ان الوليد بن الوليد فتى العشيرة نا حبيب بن الحسن نا عمر بن
حفص نا علي بن عاصم نا كامل ابو العلا عن حبيب بن ابي ثابت عن ام سلمة قالت قلت يا رسول
الله ان الوليد بن الوليد قد مات فكيف ابكي قال قولي ٥ ابكي الوليد بن الوليد بن المغيرة ابكي
الوليد بن الوليد فتى العشيرة نا سليمن بن احمد نا ابو زرعة الدمشقي نا ابو اليمان اخبرنا
شعيب عن الزهري عن ابي بكر بن عبد الرحمن بن الحرث وابي سلمة عن ابي هريرة ان رسول
الله صلى الله عليه وسلم كان اذا رفع صلبه من الركوع يدعو الرجال فيسميهم باسمائهم يقول
اللهم انج الوليد بن الوليد وسلمة بن هشام والمستضعفين من المومنين ٥ ورواه ابراهيم بن
سعد ويونس عن الزهري عن سعيد بن المسيب وابي سلمة ٥ ورواه الاوزاعي وشيبان
وهشام عن يحيى بن ابي كثير عن ابي سلمة ٥ ورواه محمد بن عمرو عن ابي سلمة ٥ ورواه الاعرج
عن ابي هريرة حدثناه مخلد بن جعفر نا جعفر الفريابي نا قتيبة بن سعيد نا ابن لهيعة
عن الاعرج انه سمع ابا هريرة يقول كان رسول الله صلى الله عليه وسلم يقول في الصلوة المكتوبة
اللهم انج الوليد بن الوليد وعياش بن ابي ربيعة وسلمة بن هشام والمستضعفين من
المومنين ٥ ورواه ابو الزناد عن الاعرج مثله ٥ ورواه عن ابي الزناد المغيرة بن عبد الرحمن

في جامعه نا احمد بن محمد بن يوسف نا البغوي نا محمد بن هرون نا احمد بن خالد ابو حي نا محمد بن اسحق
عن عمرو بن شعيب عن ابيه عن جده قال كان الوليد بن الوليد رجلا يفزع في نومه فذكر ذلك
لرسول الله صلى الله عليه وسلم فقال له النبي صلى الله عليه وسلم اذا اضطجعت للنوم فقل بسم الله
اعوذ بكلمات التامة من غضبه وعقابه وشر عباده ومن همزات الشياطين وان يحضرون
قال فاذهب ذلك عنه فكان عبد الله بن عمرو من بنيه علمه اباه ومن كان منهم
صغيرا يعيها كتبها له وعلقها في عنقه كذا رواه ابو حي عن محمد بن اسحق ورواه محمد بن سليمن
وغيره عن ابن اسحق ولم يذكروا الوليد بن الوليد ورواه يحيى بن سعيد عن محمد بن يحيى بن
حبان ان الوليد بن الوليد شكى الى النبي صلى الله عليه وسلم فزعا في نومه والمشهور من ذلك
ان خالد بن الوليد شكا ذلك رواه علقمة بن مرثد عن سليمن بن بريدة ورواه يعقوب بن
ابراهيم عن ابيه عن صالح عن عبيد الله بن عبد الله ان الوليد بن الوليد شكا وذكر نحوه

الوليد بن عقبة بن ابي معيط بن ابي عمرو بن امية بن عبد شمس يكنى ابا وهب وكان له
عثمن لامه امها اروى بنت كريز بن ربيعة بن حبيب بن عبد شمس وامها ام حكيم البيضاء
بنت عبد المطلب عم النبي صلى الله عليه وسلم بعثه النبي صلى الله عليه وسلم الى بني المصطلق
ساعيا كان بينه وبينهم عداوة فلما سمعوا به خرجوا يتلقونه فحسبهم على شر فرجع فاخبر
بن عفان ثم اتى الرقة فسكنها فولد له بها وتوفي بالبليخ عين ابي سنان واخوه عمارة بن
عقبة سكن الكوفة واخوه عمارة بن عقبة سكن الكوفة وابو معيط قتله رسول الله صلى الله
عليه وسلم صبرا بالروحاء في منصرفه من بدر نا سليمن بن احمد نا احمد بن يحيى بن خالد بن
حيان نا زهير بن عباد الرواسي نا ابو بكر الدهري عن اسماعيل بن ابي خالد عن الشعبي عن
الوليد بن عقبة قال قال رسول الله صلى الله عليه وسلم ان ناسا من اهل الجنة يتطلعون الناس
من اهل النار فيقولون ثم دخلتم النار فوالله ما دخلنا الجنة التي بها تعملنا منكم فيقولون انا كنا نقول
ولا نفعل نا محمد بن محمد نا محمد بن عبد الله الحضرمي نا احمد بن حنبل نا فليح بن محمد الرقي نا
محمد بن محمد نا محمد بن عبد الله الحضرمي نا عبيد بن يعيش نا يونس بن بكير نا محصن بن برقان
عن ثابت بن الحجاج الكلابي عن عبد الله بن ابي موسى الهذلي عن الوليد بن عقبة قال لما فتح النبي
صلى الله عليه وسلم مكة جعل اهل مكة يأتونه بصبيانهم فيمسح على رؤسهم ويدعو لهم
فجيء اليه وقد خلقت بالخلوق ولم يمسه من ذلك شيء الا الخلوق **الوليد** بن
قيس العامري يدعى عائذ النبي صلى الله عليه وسلم نا ابو عمرو بن حمدان نا الحسن بن سفين نا فليح بن
زهير نا يزيد بن هرون نا عبد الملك يعني ابن حسين عن وهب بن عقبة عن الوليد بن قيس قال

كان

كان في رهط من قومي يسول الله صلى الله عليه وسلم فبرأت منه **واقد** بن عبد الله الحنظلي
وقيل ابن ابي يحيى بعثه النبي صلى الله عليه وسلم في سرية عبد الله بن جحش الى بطن نخلة مناظرا
بن حميد نا اسباط بن سهل الواسطي نا وهب بن نفيع نا خالد بن عبد الله عن ابي سعد البقال
عن عكرمة عن ابن عباس يسألونك عن الشهر الحرام قتال فيه كبير قال بعث رسول
الله صلى الله عليه وسلم عبد الله بن جحش في سرية فلقوا عمرو بن الحضرمي ببطن نخلة فقتلوه
عمرو بن الحضرمي رسول الله صلى الله عليه وسلم وفي اصحاب عبد الله بن جحش رجل يقال له
واقد بن عبد الله فوضع سهما في كبد قوسه فرمى عمرو فقتله فكتبوا له فكتبوا ان محمدا
واصحابه ينهون عن القتال في الشهر الحرام وهم يقتلون فيه فكان المسلمون يرون انه كان
يوم من جمادى الآخرة وكان اول يوم من رجب فانزل الله عز وجل يسألونك عن الشهر الحرام
الآية فاحل الله القتال فيه فغنموا ما وجدوا **واقد** مولى رسول الله صلى الله عليه وسلم نا ابو عمرو بن
حمدان نا الحسن بن سفين نا محمد بن يحيى بن عبد الكريم نا الحسن بن محمد نا الهيثم بن حمان عن الحرث
بن غسان عن رجل من قريش من اهل المدينة عن زاذان عن واقد مولى النبي صلى الله عليه وسلم
قال قال النبي صلى الله عليه وسلم من اطاع الله فقد ذكر الله وان قلت صلوته وصيامه وتلاوته
للقرآن ومن عصى الله فلم يذكر الله وان كثرت صلوته وصيامه وتلاوته للقرآن **واقد** بن
الحارث يكنى ابا الحارث ذكره بعض المتأخرين زعم ان له صحبة روى حديثه قيس بن طلق بعد
في المصريين روى حديثه عبد الله بن المبارك عن رشدين بن سعد عن عمرو بن الحارث عن
عبد الكريم بن الحارث عن ابي عمرو قيس بن طلق قال اجتمع ناس من اصحاب النبي صلى الله
عليه وسلم عند ابن عباس فتذاكروا الخير فرفعوا واقد بن الحرث ساكت فقال ايها الرجل
الا تتكلم فقال قد تكلمتم وكفيتم فقالوا انك لتكلم فلعمري ما انت بامعن ناسنا فقال اسمع القول فاقول
قولا يعيه وانظروا الى الفعل فافعلوا فعل امرئ ذكر بعض المتأخرين واقد ابو مرثد الليثي
وحكى ان ابا داود السجستاني قال له صحبة **قيس** بن مشهر الحنفي كان رسول مسيلمة فقدم
على النبي صلى الله عليه وسلم واقام معه بالمدينة يتعلم القرآن الى ان قبض النبي صلى الله عليه وسلم
نا عبد الله بن محمد نا ابو بكر بن ابي عاصم نا محمد بن عبد الله اسماعيل نا عبد الله بن شبيب
نا ابن ابي فديك نا موسى بن يعقوب عن طلحة بن قدامة الحنفي وهو اخو عبد الحميد بن قدامة
لابيه وعبد الحميد اخو عبد الله بن جعفر بن نوفل بن مسلم لامه انه حدثه عيسى بن خثيم
ان قيس بن مشهر الحنفي اخبره ان مسيلمة بعثه هو وابن شفاف الحنفي وابن النواحة حتى
قدموا على رسول الله صلى الله عليه وسلم مشهرين فاما انا اسنن في شهادة ثم شهدا ان رسول الله

وان مسيلمة من بعدنا قال فاقبل علي رسول الله صلى الله عليه وسلم فقال بم تشهد يا غلام
فقلت اشهد بما شهدت به وكذب بما كذبت به قال فاني اشهد عدد قرب الرهناء
وترب يترب ان مسيلمة كذاب قال وبم شهدت بما شهدت به فقال رسول الله
صلى الله عليه وسلم خذوهما قال فلما خرجا الى ابيت بعسا قال رجل منهما لي
يا رسول الله ففعل فخرجا واقام وبر بن مشهر عند رسول الله صلى الله عليه وسلم
يتعلم القران حتى قبض رسول الله صلى الله عليه وسلم ورجع صاحباه فلما توفي النبي
صلى الله عليه وسلم قدم وبر فنزل على امه بعرقبا فسمع به مسيلمة فارسل اليه فقال
لا يدني الله امتي اليه ابدا فارسل اليه اذا لا دمينك في جرابك فابى فانصرف عنه حتى جاء خالد بن
الوليد فغزاه وغزا معه وقتل مسيلمة وخرج جابر بن عبد الله السلمي وبر بن يحنس سمع النبي
صلى الله عليه وسلم فيما ذكره بعض المتاخرين وروى عنه النعمن بن بشير ان وبر بن يحنس قال
قال لي رسول الله صلى الله عليه وسلم اذا قدمت صنعاء فاتيت مسيرها الذي يحال الضبيل جبلا
يصنعا فضل لمده ورقة بن نوفل الدبلي وقيل الانصاري ثنا سليمن بن احمد ثنا المقدام بن داود
ثنا اسد بن موسى ثنا زوج بن مسافر عن ابيه عن عثمن عن عبد الله بن عبد الله عن سعيد بن جبير عن
عباس عن ورقة بن نوفل الانصاري قال قلت يا محمد كيف ياتيك الذي ياتيك يعني جبريل فقال
رسول الله صلى الله عليه وسلم ياتيني من السماء جلجلة لولو وياطن قدميه اخضره ثنا محمد بن محمد ثنا
الخضرمي ثنا ابو كريب ثنا عثمن بن سعيد ثنا زوج بن مسافر مثله وهبان بن صيفي الغفاري وقيل
اهبان حديثه عند زهرة بن الحارث ثنا علي بن هرون ثنا موسى بن هرون ثنا محمد بن عزيز الايلي
حدثني حيي بن زهرة عن ابيه زهرة بن الحارث قال قال وهبان بن صيفي الغفاري يا زهرة قال قلت
لبيك قال لحق رسول الله صلى الله عليه وسلم يا وهبان اما انك ان ان بقيت بعدي فستري في اصلابي
اختلافا فاتق بيت الله ذلك يوم فاجعل سيفك من عراحس روى يونس عبيد والمعلى بن جابر
وعبد الله بن عبيد في جماعة عن عبيدة بنت اهبان بن صيفي فمنهم من قال اهبان ومنهم
من قال وهبان وحشي بن حرب الحبشي ابو دسمة مولى جبير بن مطعم بن عدي بن نوفل قاتل
حمزة اسلم بعد الفتح وقدم مع وفد ثقيف الى المدينة وشهد اليمامة مع مسيلمة الكذاب هو
والانصاري وقتل مسيلمة من ضربتهما ثم تحول الى الشام فسكن حمص ومات بها من ايام يزيد
بن عمرو بن امية وعنده ولده ثنا عبد الله بن جعفر ثنا يونس بن حبيب ثنا ابو داود ثنا عبد العزيز بن
ابي سلمة ثنا عبد الله بن الفضل عن سليمن بن يسار عن عبيد الله بن عدي بن الخيار قال اقبلنا من الروم
ح وثنا حبيب بن الحسن ثنا محمد بن يحيى ثنا احمد بن محمد بن ايوب ثنا ابراهيم بن سعيد بن محمد بن اسحق

حدثني

حدثني عبد الله بن الفضل عن سليمن بن يسار عن جعفر بن عمرو بن امية قال خرجت انا وعبد الله بن
عدي بن الخيار في زمن معوية فادركنا بالمعرج الناس فلما قفلنا من الشام نزلنا بحمص وكان وحشي ووبير
بن مطعم قد سكنها واقام بها فلما قدمنا لقيناه قال لي عبيد الله هل لك ان تاتي وحشيا فنسيله عن قتلة
كيف قتله قلت له ان شئت فمن جالسنا عند حمص فذكر القصة بطولها رواه محمد بن شعيب بن
شابور عن عبد الرحمن بن يزيد بن جابر عن ابن جعفر بن عمرو بن امية عن ابيه ثنا العباس بن
احمد بن هاشم الكناني ثنا عبد الله بن محمد بن يونس السناني ثنا علي بن سهل وعيسى بن يونس قالا ثنا
الوليد بن مسلم عن وحشي بن حرب بن وحشي عن ابيه عن جده قال قال رجل يا رسول الله انا نأكل
وما نشبع قال فلعلكم تفترقون على طعامكم اجتمعوا عليه واذكروا اسم الله عليه يبارك لكم فيه ثنا
محمد بن الحسن البيطيني ثنا محمد بن الحسن بن قتيبة ثنا عبد الله بن تايب الحراني ثنا محمد بن سليمن ثنا
وحشي بن حرب بن وحشي عن ابيه عن جده انه سمع النبي صلى الله عليه وسلم يقول يذهب العلم لذ
يختلس من الناس لا يقدرون على شيء فقال زياد بن لبيد و[illegible] كيف يختلس منا العلم وقد قرانا
القرآن واقرأناه ابناءنا فقال ثكلتك امك يا ابن لبيد هذه التورية والانجيل بايدي اليهود
والنصارى ما يرفعون بهما راسا ثنا ابو عمرو بن حمدان ثنا الحسن بن سفين ثنا المسيب بن واضح
ثنا هاشم بن ابي هريرة الحمصي حدثني وحشي بن حرب بن وحشي بن حرب عن ابيه عن جده وحشي قال
لما اتيت رسول الله صلى الله عليه وسلم بعد قتل حمزة تعالى في فجئت فقلت ثم قال لا تريني وجهك
وردان توفي النبي صلى الله عليه وسلم وتوفي على عهد رسول الله صلى الله عليه وسلم ذكره في
حديث ابي عباس ثنا عبد الله بن محمد بن جعفر ثنا عبد الرحمن بن محمد بن سلم ثنا سهل بن
عثمن ثنا عبد الرحيم بن سليمن عن الحسن بن عمارة عن عبد الرحمن بن ابي صبيحة عن عكرمة
عن ابن عباس قال وقع النبي صلى الله عليه وسلم موتى فقال ابو ردان من عذق فقال رسول
الله صلى الله عليه وسلم انظروا رجلا من ارضه جدوا رجلا فقال العطوه ماءه وردان
التميمي قدم في سبي بني تميم على النبي صلى الله عليه وسلم الذكر في حديث لعائشة ذكره بعض
المتاخرين وقال وردان بن اسماعيل وذكر فيما خرج به خلاف ثنا اخبرنا محمد بن اسحق بن
في كتابه ثنا احمد بن عبد الجبار ثنا يونس بن بكير عن محمد بن اسحق عن علم بن عمر بن قتادة عن عائشة
انها قالت يا رسول الله ان علي رقبة من بني اسماعيل وقال ابن اسحق بني العنبر يقدم بهم يعطيك
منهم رقبة فتعتقيها فلما قدم سبيهم على رسول الله صلى الله عليه وسلم ركب منهم وفد بني تميم
فيهم ربيعة بن رفيع وبسرة بن عمرو والصفاح بن معبد ووردان بن شمر ونعيم بن علم
ومالك بن عمرو والاقرع بن حابس وفراس بن حابس فكلموا رسول الله صلى الله عليه وسلم فيهم فتعتق

بعضا وفدي بعضا ه وعلة بن يزيد عداده في البصريين في اعرابهم روت عنه ابنته ام يزيد
حدثت عن عبد الله بن محمد بن العباس الجرمي نا عبد الرحمن بن عمرو بن جبلة حدثتنا
فاطمة بنت محمد بن المقدام الصقلية قالت دخلت على امرأة من الحي يقال لها ام يزيد بنت
وعلة بن يزيد فحدثتني عن ابيها انه سمع النبي صلى الله عليه وسلم يقرأ في صلاة الصبح
بقاف قل هو الله احد وانه سمع النبي صلى الله عليه وسلم يأمر بصوم يوم عاشوراء ه ودر
بن عمرو الجهني حليف الانصار من بني سواد بن عمرو شهد بدرا نا فاروق والخطابي نا زيد بن
الخليل نا ابراهيم بن المنذر نا محمد بن فليح نا موسى بن عقبة عن ابن شهاب في تسمية من شهد
بدرا من الانصار من بني النجار وديعة بن عمرو حليف لهم من جهينة نا حبيب بن الحسن نا محمد
نا احمد بن محمد بن ايوب نا ابراهيم بن سعد عن ابن اسحق في تسمية من شهد بدرا من الانصار
من بني النجار وديعة بن عمرو حليف لهم من جهينة ه ودعة بن ابي وداعة السهمي وفد على
النبي صلى الله عليه وسلم في صحبته قال ذكر بعض المتأخرين ه انبأنا محمد بن محمد بن
يعقوب الحاجب كتابة نا محمد بن حمويه السرخسي نا احمد بن حفص بن عبد الله نا ابي نا
ابراهيم بن طهمان عن الحجاج بن الحجاج عن محمد بن السائب عن ابي صالح عن وداعة
السهمي قال قدم رسول الله صلى الله عليه وسلم مكة في يوم حار فطاف بالبيت فقال هل
من شراب فدعا رجلا من اهل مكة بنبيذ في قدح فذكر الحديث بطوله ه وسعد بن
حيان الانصاري ذكره الشيخ ابو احمد وقال سكن المدينة في صحبته مقال ه نا محمد بن
محمد بن يوسف الغنوي نا هاشم بن الوليد ابو طالب نا ابن وهب عن عمرو بن الحارث ان حبان
بن واسع حدثه عن ابيه ابي الدرداء ان رسول الله صلى الله عليه وسلم يتوضأ وانه مسح ابيه
عباءة غير فضل يديه ه ودفة بن اياس الانصاري شهد بدرا من بني عوف بن الخزرج ه نا فاروق
نا زيد نا ابراهيم نا محمد بن فليح نا موسى بن عقبة عن ابن شهاب في تسمية من شهد بدرا من الانصار
من بني عوف بن الخزرج ودفة بن اياس بن عمرو بن غنم ه نا حبيب بن الحسن نا محمد بن يحيى
نا احمد بن محمد نا ابراهيم بن سعد عن ابن اسحق في تسمية من شهد بدرا من الانصار من الخزرج
من بني لوذان بن غنم بن امية بن لوذان بن غنم ه ودان بن ذي الكلاع اتى النبي صلى الله
عليه وسلم له ذكر في حديث فيما ذكره بعض المتأخرين من حديث محمد بن يحيى الازدي نا محمد
بن يزيد بن زياد بن عبد الواسع بن علي بن اودان بن ذي الكلاع وكان اودان اتى النبي صلى
الله عليه وسلم فيما ذكر عن ابيه عن جده قال واخبرني صالح بن عبد الرحمن بن المسور
وذكر حدثنا سعد بن ابي وقاص عن النبي صلى الله عليه وسلم ذكر هذا القدر فلم يزد عليه

حرف الهاء

باب الهاء من اسمه هشام ه هشام بن حكيم بن حزام بن اسد بن عبد العزى بن قصي
بن كلاب بن مرة بن كعب بن لؤي بن غالب استشهد باجنادين من ارض الشام توفي قبل
ابيه حكيم امه ام هشام من بني فراس بن غنم روى عنه عمر بن الخطاب والمسور بن مخرمة
وعبد الرحمن بن قتادة السلمي وعروة بن الزبير وهم المتأخر في نسبه فقال هشام بن
حكيم بن حزام المخزومي وهو فاحش بتلك نا سليمان بن احمد نا ابو زرعة الدمشقي نا ابي
اليمان اخبرنا شعيب عن الزهري عن عروة بن الزبير ان هشام بن حكيم بن حزام وجد عياض
بن غنم وهو على حمص يسقي ناسا من الانباط في ادا الجزية فقال له هشام ما هذا يا عياض
اني سمعت رسول الله صلى الله عليه وسلم يقول ان الله يعذب الذين يعذبون الناس
في الدنيا ه رواه الزبيدي وابن اخي الزهري ومعوية بن يحيى فجعلته عن الزهري يحيى
وقالوا عياض بن غنم ه ورواه هشام بن عروة عن ابيه عن هشام ه نا محمد بن احمد بن
الحسن نا ابو محسن الحسن بن سليمان بن نافع نا عبد الله بن احمد بن غياث نا عبد العزيز بن المختار
نا هشام بن عروة عن ابيه عن هشام بن حكيم قال سمعت النبي صلى الله عليه وسلم يقول ان
الله عز وجل يعذب الذين يعذبون الناس في الدنيا ه رواه هشام بن عروة الليث بن
وسعد وحماد بن سلمة ومحمد بن اسحق وحاتم بن اسماعيل وحفص وابو معوية وجرير
وابن عيينة وعبدة وانس بن عياض وقال معمر وانس في حديثهما عن هشام نعيم
بن سعد وهو عامل على حمص لعمر بن الخطاب على حمص نبطا في الجزية ه نا محمد بن احمد بن
الحسن نا ابو اسماعيل الترمذي نا عبد الله بن صالح حدثني معوية بن صالح
عن راشد بن سعد عن عبد الرحمن بن قتادة السلمي عن هشام بن حكيم ان رجلا
اتى النبي صلى الله عليه وسلم فقال ابن تنزل الاعمال ام قد قضي القضاء فقال رسول
الله صلى الله عليه وسلم ان الله عز وجل لما خلق ادم مسح ظهره فاستخرج منه ذريته ثم اشهدهم
على انفسهم فقال هؤلاء في الجنة وهؤلاء في النار فاهل الجنة ميسرون لعمل
الجنة واهل النار ميسرون لعمل النار ه رواه الزبيدي عن راشد فاختلف
عليه ه ورواه عبد الله بن صالح سالم عن الزبيدي عن راشد عن عبد الرحمن
عن ابيه عن هشام هو رواه بقية عن الزبيدي فخرجه ابن عيينة عنه ورواه اسحق
بن راهوية عن بقية عن الزبيدي ولم يقل عن ابيه ه هشام بن العاص بن وائل السهمي
اخو عمرو بن العاص صحب النبي صلى الله عليه وسلم واستشهد باجنادين وقيل باليرموك
بالشام شهد له النبي صلى الله عليه وسلم ه نا محمد بن احمد بن الحسن نا علي بن محمد بن ابي

الشواربي نا ابو سلمة التبوذكي نا حماد بن سلمة عن محمد بن عمرو عن ابي سلمة عن ابي هريرة
قال قال رسول الله صلى الله عليه وسلم ابنا العاص مومنان عمرو وهشام ٥ نا حبيب بن
الحسن نا محمد بن يحيى نا احمد بن محمد بن ايوب نا ابراهيم بن سعد عن محمد بن اسحق نا نافع
مولى ابن عمر عن ابن عمر عن عمر قال كنا نقول ما الله بقابل ممن افتتن صرفا ولا عدلا ولا توبة
قوم عرفوا الله ثم رجعوا الى الكفر لبلاء اصابهم وكانوا يقولون ذلك لانفسهم فلما
قدم النبي صلى الله عليه وسلم المدينة انزل الله ولم يفهم وفي قولنا لهم وفي قولهم لانفسهم
يا عبادي الذين اسرفوا على انفسهم لا تقنطوا من رحمة الله ان الله يغفر الذنوب جميعا
الى قوله وانتم لا تشعرون قال عمر وكتبتها في صحيفة فبعثتها الى هشام بن العاص
قال هشام فلما اتتني جعلت اقرأها وانا بذي طوى اصعد بها فيه واصوبه لا افهمها
قال قلت اللهم فهمنيها فالقى في قلبي انها انما انزلت فينا وفيما كنا نقول في انفسنا
وقال فينا فرجعت فجلست على بعيري فلحقت برسول الله صلى الله عليه وسلم بالمدينة
رواه محمد بن سلمة وعبد الرحمن بن بشير عن محمد بن اسحق نحوه ٥ هشام بن عامر
الانصاري له صحبة سماه النبي صلى الله عليه وسلم هشاما روى عنه حميد بن هلال
وابو قلابة وابو قتادة العدوي وابنه سعد والحسن البصري وسعادة العدوية نسكن البصرة
امه من بني شهد ابو بدر واستشهد باحد ٥ وقال محمد بن سعد لو لقي هشام
بن عامر بن اميه بن الحشحاش بن مالك بن عدي بن عامر بن غنم بن عدي بن النجار
نا عمر بن محمد بن حاتم الهمداني محمد بن عبيد الله بن مرزوق نا عفان نا سليمن بن المغيرة
نا حميد بن هلال قال قال هشام بن عامر جاء الانصار الى رسول الله صلى الله عليه وسلم
يوم احد فقالوا يا رسول الله اصابنا قرح وجهد فكيف نامر فقال احفروا واوسعوا واجعلوا
رجلين والثلثة في القبر قالوا فاي رسول الله فايهم نقدم في القبر قال اكثرهم قرانا قال
فقدم ابي عامر بين يدي اثنين او ثلثة ٥ رواه ايوب وحرب عن حميد نحوه نا سليمن بن
احمد نا علي بن عبد العزيز نا معلى بن اسد نا عبد العزيز بن المختار عن علي بن زيد عن الحسن
عن هشام بن عامر انه اتى النبي صلى الله عليه وسلم فقال له شهاب قال له النبي اسكت ما اسكت
قال شهاب قال له انت هشام ٥ رواه عمران القطان عن قتادة عن زرارة بن اوفى عن سعد
بن هشام عن عائشة قالت ذكر رجل عند النبي صلى الله عليه وسلم فقال له شهاب قال له انت
هشام ٥ هشام بن صبابة الليثي اخو مقيس بن صبابة الليثي قتل خطا فوداه النبي
صلى الله عليه وسلم ٥ نا ابراهيم بن احمد نا احمد بن فرح ابو عمر الفرضي نا محمد بن مروان

عن

عن الكلبي عن ابي صالح عن ابن عباس ان مقيس بن صبابة وجد اخاه قتيلا من النجار وكان مسلما
فاتا رسول الله صلى الله عليه وسلم فذكر ذلك له فارسل رسول الله صلى الله عليه وسلم معه
رسولا رجلا من بني فهر الى بني النجار فقال له ائت بني النجار فاقرئهم السلام وقل لهم
ان رسول الله صلى الله عليه وسلم يامركم ان تدفعوا قاتل هشام بن صبابة ان ندفعوه
الى اخيه وان لم تعلموا له قاتلا ان تدفعوا اليه وذكر الحديث ٥ هشام مولى رسول الله
صلى الله عليه وسلم حديثه عند ابن الزبير نا محمد بن محمد نا الخضرمي نا احمد بن عثمن
نا سليمن بن عبيد الله الرقي نا محمد بن ايوب الرقي عن سفين بن سعيد عن عبد
الكريم الجزري عن ابي الزبير عن هشام مولى رسول الله صلى الله عليه وسلم قال جاء
رجل الى رسول الله صلى الله عليه وسلم فقال يا رسول الله ان لي امراة لا تدفع يد لامس
قال طلقها قال يا رسول الله اني احبها وانها تعجبني فقال له تمتع بها ٥ رواه ابن كثير عن
الثوري عن عبد الكريم عن ابي الزبير عن مولى لبني هاشم ورواه عبد الرزاق عن
الثوري عن عبد الكريم عن رجل من موالي بني هاشم من دون ابن الزبير ورواه ابي
عبد الله بن عمرو الرقي عن عبد الكريم عن ابي الزبير عن جابر ٥ هشام بن عروة الفهري
من المؤلفة ٥ نا حبيب نا محمد بن يحيى نا احمد بن محمد نا ابراهيم بن سعد عن محمد بن
اسحق في تسمية من اعطاه رسول الله صلى الله عليه وسلم يوم حنين من المؤلفة
دون المائتين من قريش هشام بن عمرو لحنا بني عامر بن لؤي ٥ هشام بن عتبة بن
ربيعة بن عبد شمس ابو حذيفة قتل هو ومولاه سالم يوم اليمامة سنة احدى عشرة
قاله الاصمعي عن ابي الزناد عن ابيه وكان ابو حذيفة ممن شهد بدرا مع رسول الله صلى
الله عليه وسلم روى الزهري عن عروة عن عائشة رضي الله عنها ٥ هشام بن قتادة
الرهاوي روى عن النبي صلى الله عليه وسلم مرسلا ذكره المنيعي في اوهامه نا احمد بن
محمد بن يوسف نا المنيعي نا ابو بكر بن زنجويه نا علي بن حرب نا قتادة بن الفضل بن عبد الله بن
قتادة الرهاوي حدثني ابي الفضل عن عمه هشام بن قتادة قال المعتدي رسول الله صلى
الله عليه وسلم على قوم احد بيده فودعه فقال رسول الله صلى الله عليه وسلم جدا الله
التقوى زادك وغفر ذنبك ووجهك للخير حيث تكون ٥ هاشم بن عتبة بن ابي وقاص
الزهري مختلف فيه فقتل هو ونافع ابو هشام حديثه عند يونس بن ابي اسحق عن عبد الملك
بن عمير نا محمد بن محمد نا الخضرمي نا احمد بن سعيد نا القسم بن الحكم [illegible] بن ابي اسحق
عن عبد الملك بن عمير عن جابر بن سمرة عن هاشم بن ابي سعد قال اقبلت مع رسول الله [illegible] عليه

يقول يظهر المسلمون على جزيرة العرب فيظهر المسلمون على فارس والروم ويظهر على الأعور
الدجال رواه أصحاب عبد الملك عن نافع بن عتبة بن أبي وقاص **هانئ** بن عمرو أبو شريح
الخزاعي مختلف في اسمه ذكره سليمن فيمن اسمه هانئ **هانئ** بن نيار بن عمرو بن عبيد
بن عمرو بن كلاب بن دهمان بن غنم بن ذبيان بن جميم بن كاهل بن ذهل بن بالي بن عمرو
بن الحاف بن قضاعة بعقبي بدري الحدري بشري وهو خال البراء بن عازب أبو بردة
مختلف في اسمه فقيل اسمه كنيته نا فاروق نا زياد بن الخليل نا إبراهيم بن المنذر نا محمد بن
فليح نا موسى بن عقبة عن ابن شهاب في تسمية من شهد بدرا من الأنصار من الأوس
من بني حارثة أبو بردة بن نيار واسمه هانئ ه نا عبد الله بن الحسن بن بندار نا محمد بن إسماعيل
الصائغ ح ونا محمد بن أحمد بن الحسن نا بشر بن موسى قالا نا أبو عبد الرحمن المقرئ نا سعيد
بن أبي أيوب عن يزيد بن أبي حبيب عن بكير عن سليمن بن يسار عن عبد الرحمن بن جابر عن
أبي بردة بن نيار قال قال رسول الله صلى الله عليه وسلم لا يحل لأحد أن يضرب أحد فوق
عشرة أسواط إلا في حد من حدود الله ه رواه عن يزيد الليث بن سعد ويزيد بن أبي أنيسة
ورواه عن بكير ابن لهيعة وأسامة بن زيد ه نا سليمن بن أحمد نا فضيل بن محمد الملطي نا
أبو نعيم نا الوليد بن عبد الله بن جميع حدثني أبو بكر بن أبي الجهم حدثني أبو بردة قال سمعت
النبي صلى الله عليه وسلم يقول لا تذهب الليالي حتى يكون عند كعب بن كعب ه **هانئ** بن يزيد
بن نهيك بن دريد بن سفين بن ضباب من بني الحرث بن كعب النخعي الكوفي سأله النبي
صلى الله عليه وسلم أبا شريح ه نا أحمد بن جعفر بن حمدان نا عبد الله بن أحمد بن إبراهيم
الدورقي نا منصور بن أبي مزاحم ح ونا إبراهيم بن إسحق وإبراهيم بن محمد بن صخر قالا نا الزبير
نا قتيبة بن سعيد قالا نا يزيد بن المقدام بن شريح بن هانئ عن أبيه عن شريح بن هانئ عن أبيه
هانئ بن شريح أنه لما وفد إلى رسول الله صلى الله عليه وسلم سمعهم وهم يكنون هانئا أبا الحكم
فدعاه رسول الله صلى الله عليه وسلم فقال إن الله هو الحكم وإليه يرجع الحكم فما بالك أبا الحكم قال
إن قومي إذا اختلفوا في شيء أتوني فحكمت بينهم فرضي كلا الفريقين فقال ما أحسن هذا فما لك
من الولد قال شريح وعبد الله ومسلم قال فبأكبرهم قال شريح قال فأنت أبو شريح ودعا له
ولولده وسمع القوم وهم يسمون رجلا منهم عبد الحجر فقال لا أنت عبد الله قال وهو عبد
الله بن عبد الحجر وأنه لما أن حضر رجوع القوم إلى بلادهم أعطى كل رجل منهم أرضا ليست
أحب في بلاده وأن هانئا قال يا رسول الله أخبرني شيء يوجب لي الجنة قال عليك بحسن الكلام
وبذل الطعام ه رواه بعض المتأخرين من حديث قتيبة فأسقط المقدام من بين يزيد وشريح

وقال

وقال يزيد بن المقدام بن شريح عن أبيه شريح بإسقاط المقدام **هانئ** أبو مالك خال يزيد
نا محمد بن علي بن حبيش وسليمن بن أحمد قالا نا جعفر الفريابي نا سليمن بن عبد الرحمن نا خالد بن
أبي مالك عن أبيه عن جده هانئ أبي مالك أنه قدم على رسول الله صلى الله عليه وسلم من اليمن فدعا
إلى الإسلام فأسلم فمسح على رأسه ودعا له بالبركة هو ابن أخي يزيد بن أبي سفين فلما جهز
أبو بكر الجيش إلى الشام خرج معهم فلم يرجع **هانئ** بن قراس أبو شجي من أهل الكوفة شهد
الشجرة أشتكى فجعل تحت ركبته وسادة رواه إسرائيل عن مجزأة بن زاهر كذا يعرف في الحديث
مسند ذكره بعض المتأخرين **هانئ** بن حزن بن النعمن بن قيس الهمداني الخولاني النخعي
وفد على النبي صلى الله عليه وسلم وشهد فتح مصر كذا يعرف في رواية قاله أبو سعيد بن يونس
هلال بن أمية الأنصاري الواقفي أحد الثلاثة الذين تاب الله عليهم روى عنه ابن عباس
وجابر وهو الذي قذف امرأته فلاعنها أبي بعد النبي صلى الله عليه وسلم هو أول من قذف
هو هلال بن أمية بن عامر بن قيس بن عبد الأعلم بن عامر بن كعب بن واقف وكان من قديم
الإسلام شهد الصنام بني واقف كانت معه رايتهم يوم الفتح أمه أنيسة بنت الضحاك أخت كلثوم
بن الهدم الذي نزل عليه النبي صلى الله عليه وسلم بقباء نا فاروق نا إبراهيم بن عبد الله نا سليمن بن
حرب نا حماد بن زيد عن هشام بن حسان عن ابن سيرين قال سألت أنس بن مالك وأنا أرى
أن عنده علما أن هلال بن أمية قذف امرأته بشريك بن سحماء وكان أخا البراء بن مالك لأمه وكان
أول رجل لاعن في الإسلام فلاعنها رواه يزيد بن زريع عن هشام بن حسان عن عكرمة عن ابن
عباس ه **هلال** بن المعلى بن لوذان الأنصاري الزرقي أخو رافع شهد بدرا نا فاروق نا زياد
نا إبراهيم نا محمد نا الموسوي عن ابن شهاب في تسمية من شهد بدرا من الأنصار من الخزرج من بني
زريق هلال بن المعلى بن لوذان أخو رافع بن المعلى **هلال** بن أم بلال الأسلمي سكن المدينة
نا أبو عمرو بن حمدان نا الحسن بن سفين نا عبد الرحمن بن إبراهيم بن دحيم نا أبو حمزة أنس بن عياض
نا محمد بن أبي عن الأسلمي عن أمه قالت أخبرتني أم بلال بنت هلال الأسلمية عن أبيها أن رسول الله
صلى الله عليه وسلم قال الجري المجذع من الضأن أضحية ه رواه مروان الفزاري عن أبي حمزة مثله
هلال بن دبيعة ذكره بعض المتأخرين وقال أصحت في أسانيد حديثه إرسال وأسند أحمد
الحديث عن محمد بن إسحق عن عبد الله بن أبي بكر فصحف أما أمر مالك بن دبيعة بن أبو أسيد فجعله
هلال بن دبيعة نا حبيب بن الحسن نا محمد بن يحيى نا أحمد بن محمد بن أيوب نا إبراهيم بن
سعد عن محمد بن إسحق عن عبد الله بن أبي بكر وثق بعض بني ساعدة عن أبي أسيد مالك بن دبيعة
قال أصبت سيف بني عائذ الخزرجي المزيان يوم بدر فلما أمر رسول الله صلى الله عليه وسلم

الناس ان يرد ولما في ايديهم من النفل اقبلت به حتى القيته في النفل فكان رسول الله صلى الله عليه
وسلم لا يمنع شيا يسئله فعرفه الارقم بن ابي الارقم فسالته رسول الله صلى الله عليه وسلم فاعطاه اياه
قال الشيخ اتفق اصحاب المغازي على مالك بن ربيعة ابي اسيد فصحف الوليد فقال هلال بن ربيعة
هند بن ابي هالة وهو هالة بن النباش بن زرارة بن وقدان بن حبيب بن سلامة بن عوف بن
جروة بن اسيد بن عمرو بن تميم واسد بني اسيد بن عمرو بن تميم حليف بني عبد الدار امه خديجة
بنت خويلد زوج النبي صلى الله عليه وسلم كانت قبل النبي صلى الله عليه وسلم عند ابي هالة فولدت
له هندا ثم تزوجها رسول الله صلى الله عليه وسلم وابنه هند بن هند قال عمر بن ابي بكر الوصلي
اسم ابي هالة مالك بن زرارة بن النباش بن زرارة نا سليمن بن احمد املا وقراة نا علي بن
عبد العزيز نا ابو غسان مالك بن اسماعيل النهدي نا جميع بن عمر بن عبد الرحمن العجلي حدثني رجل بكنيه
عن ابن ابي هالة التميمي عن الحسن بن علي قال سالت هندا بن ابي هالة التميمي وكان وصافا
عن حلية النبي صلى الله عليه وسلم وانا اشتهي ان يصف لي منها اتعلق به فقال كان رسول
الله صلى الله عليه وسلم فخما مفخما يتلالا وجهه تلالؤ القمر ليلة البدر اطول من المربوع واقصر
من المشذب عظيم الهامة رجل الشعر ان انفرقت عقيصته فرق والا فلا يجاوز
شعره شحمة اذنيه اذا هو وفره ازهر اللون واسع الجبين ازج الحواجب سوابغ في غير
قرن بينهما عرق يدره الغضب اقنى العرنين له نور يعلوه يحسبه من لم يتامله اشم
كث اللحية سهل الخدين ضليع الفم اشنب مفلج الاسنان دقيق المسربة كان عنقه جيد
دمية في صفاء الفضة معتدل الخلق بادن متماسك سواء البطن والصدر عريض
الصدر بعيد ما بين المنكبين فاعلى الصدر طويل الزندين رحب الراحة شثن الكراديس انور المتجرد
موصول ما بين اللبة والسرة شعر يجري كالخط عاري الثديين والبطن مما سوى ذلك
اشعر الذراعين والمنكبين واعالي الصدر طويل الزندين رحب الراحة سبط القصب شثن
الكفين والقدمين سائل الاطراف خمصان الاخمصين مسيح القدمين ينبو عنهما الماء
اذا زال زال قلعا يخطو تكفيا ويمشي هونا ذريع المشية اذا مشى كانما ينحط من صبب واذا
التفت التفت جميعا خافض الطرف نظره الى الارض اطول من نظره الى السماء جل نظره الملاحظة
يسوق اصحابه يبدر من لقي بالسلام قلت صف لي منطقه قال كان رسول الله صلى الله عليه وسلم
متواصل الاحزان دائم الفكرة ليست له راحة لا يتكلم في غير حاجة طويل السكت لا يتكلم
الكلام ويختمه باشداقه ويتكلم بجوامع الكلم فصل لا فضول ولا تقصير دمث ليس بالجافي
ولا المهين يعظم النعمة وان دقت لا يذم منها شيا لا يذم ذواقا ولا يمدحه ولا تغضبه الدنيا

وما كان لها

وما كان لها واذا تعوطي الحق لم يعرفه احد ولم يقم لغضبه شيء حتى ينتصر له اذا اشار اشار بكفه
كلها واذا تعجب قلبها واذا تحدث اتصل بها فيضرب ببطن راحته اليمنى باطن ابهامه اليسرى
واذا غضب اعرض واشاح واذا فرح غض طرفه جل ضحكه التبسم ويفتر عن مثل حب
الغمام قال فكتمتها الحسين زمانا ثم حدثته فوجدته قد سبقني اليه فسالته عما سالته ووجدته
قد سال اباه عن مدخله ومخرجه ومجلسه وشكله فلم يدع منه شيا قال الحسين سالت ابي
عن دخول رسول الله صلى الله عليه وسلم فقال كان دخوله لنفسه ماذونا له في ذلك وكان
اذا اوى الى منزله جزاه نفسه ثلاثة اجزاء جزء لله وجزء لنفسه ثم جزا جزءه بينه وبين
الناس فيرد ذلك على العامة بالخاصة ولا يدخر عنهم شيا فكان من سيرته في جزء الامة
ايثار اهل الفضل باذنه وقسمه على قدر فضلهم في الدين فمنهم ذو الحاجة ومنهم ذو
الحاجتين ومنهم ذو الحوائج فيتشاغل بهم ويشغلهم فيما اصلحهم والامة عن مسئلته
عنه واخبارهم بالذي ينبغي لهم فيقول ليبلغ الشاهد الغائب والتمس حاجة من لا
يستطيع ابلاغ حاجته فانه من ابلغ سلطان حاجة من لا يستطيع ابلاغها اياه ثبت الله
قدميه يوم القيامة لا يذكر عنده الا ذلك ولا يقبل من احد غيره يدخلون رواد ولا يفترقون
الا عن ذواق ويخرجون ادلة قال فسالته عن مخرجه كيف كان يصنع فيه فقال كان رسول
الله صلى الله عليه وسلم يخزن لسانه الا مما يعنيهم ويؤلفهم ولا يفرقهم او قال لا يفرقهم
يكرم كريم كل قوم ويوليه عليهم ويحذر الناس ويحترس منهم من غير ان يطوي عن
احد بشره وخلقه يتفقد اصحابه ويسال الناس عما في الناس ويحسن الحسن ويقويه ويقبح
القبيح ويوهنه معتدل الامر غير مختلف لا يغفل مخافة ان يغفلوا او يميلوا لكل حال
عنده عتاد لا يقصر عن الحق ولا يجوزه الذين يلونه من الناس خيارهم افضلهم عنده اعمهم
نصيحة واعظمهم عنده منزلة احسنهم مواساة ومؤازرة فسالته عن مجلسه فقال كان
رسول الله صلى الله عليه وسلم لا يجلس ولا يقوم الا على ذكر لا يوطن الاماكن وينهى عن
ايطانها واذا جلس الى قوم جلس حيث ينتهي به المجلس ويامر بذلك ويعطي كل جلسائه بنصيبه
لا يحسب جليسه ان احدا اكرم عليه منه من جالسه او قاومه في حاجة صابره حتى يكون
هو المنصرف ومن سال حاجة لم يرده الا بها او بميسور من القول قد وسع الناس منه بسطه
وخلقه فصار لهم ابا وصاروا عنده في الحق سواء مجلسه مجلس حلم وحياء وصبر وامانة
لا ترفع فيه الاصوات ولا يؤبن فيه الحرم ولا ينثى فلتاته معادلين يتفاضلون فيه
بالتقوى متواضعين يوقرون الكبير ويرحمون الصغير ويؤثرون ذو الحاجة ويحفظون

الغريب قال قلت كيف كانت سيرته في جلسائه قال كان رسول الله صلى الله عليه وسلم دائم البشر
سهل الخلق لين الجانب ليس بفظ ولا غليظ ولا صخاب ولا فحاش ولا عياب ولا مداح يتغافل
عن ما لا يشتهي ولا ييأس منه ويخيب فيه قد ترك نفسه من ثلث المراء والاكثار وما لا يعنيه
وترك نفسه من ثلث كان لا يذم احدا ولا يعيره ولا يطلب عورته ولا يتكلم الا فيما رجا ثوابه
اذا تكلم اطرق جلساؤه كانما على رؤوسهم الطير واذا سكت تكلموا ولا يتنازعون عنده من تكلم
انصتوا له حتى يفرغ حديثهم عنده حديث اولهم يضحك مما يضحكون منه ويتعجب مما يتعجبون
منه ويصبر للغريب على الجفوة في منطقه ومسئلته حتى ان كان اصحابه ليستجلبونهم و
يقول اذا رأيتم طالب الحاجة يطلبها فارفدوه ولا تقبل الثناء الا من مكافئ ولا يقطع على احد
حديثه حتى يجوزه فيقطعه بنهي او قيام قال قلت كيف كان سكوته قال كان سكوت رسول الله
صلى الله عليه وسلم على اربع على الحلم والحذر والتقدير والتفكر واما تقديره ففي تسوية النظر
والاستماع بين الناس واما تذكره فقال تفكره فيما يفنى ويفنى وجمع له الحلم في الصبر فكان لا
يغضبه شيء ولا يستفزه وجمع له الحذر في اربع اخذه بالحسن ليقتدى به وترك القبيح لينتهى
عنه واجتهاده الرأي فيما يصلح امته والقيام فيما جمع لهم خير الدنيا والآخرة رواه عمرو بن
محمد العنقزي وسفين بن وكيع واسماعيل السكوني عن جميع عن يزيد بن عمير والسبيعي عن ابيه
عن الحسن بن علي نا محمد بن احمد بن الحسن نا بشر بن موسى نا اسماعيل بن مسلمة بن قعنب
حدثنا اسحق بن صالح الخزرجي عن يعقوب التيمي عن عبد الله بن عباس انه قال لهند بن ابي هالة
وكان ربيبا لرسول الله صلى الله عليه وسلم صف لنا رسول الله صلى الله عليه وسلم فلعلك
ان يكون اشتبه به معرفة قال كان ابي وابي هو طويل الصمت دائم الفكر متواصل الاحزان ذكر
الحديث رواه سعد بن ظريف عن الاصبغ بن نباتة عن الحسن بن علي قال قلت لهند بن ابي
هالة فذكر نحوه **هند** بن هند ابي هالة نا بكر بن مالك نا عبد الله بن احمد بن حنبل حدثني
يونس بن عبد الكريم العسقلاني نا ح ونا ابو احمد الفطريفي نا عبد الله بن صالح البخاري نا محمد
بن سهل قالا نا احسان بن عبد الله الواسطي نا السري بن يحيى عن مالك بن دينار حدثني هند
بن خديجة زوج النبي صلى الله عليه وسلم قال امر النبي صلى الله عليه وسلم بالحكم بن ابي العاص
فجعل يغمزه في قفاه ويسير باصبعه فالتفت النبي صلى الله عليه وسلم فقال لا اماتك الله او كانت
الا باوتغ قال فما قام حتى ارتعش قال وانوغ الارتعاش نا سليمن بن احمد قال قال علي بن
عبد العزيز سمعت ابا عبيد يقول فخما مفخما الفخامة في الوجه سبط وامتلاء مع الجمال والمهابة
والربوع الذي بين الطويل والقصير والمشذب المفرط في الطول وكذلك هو في كل شيء

وقال جرير الوبي بها شذب العروق مشذب فكلنا وكنت على طريقه قوله بعل الشعر
رجل الذي ليس بالسبط الذي لا تكسر فيه والقطط الشديد الجعودة يقول فيه جعد بين
جعدين والعقيصة الشعر المعقوص وهو نحو من المضفور ومنه قول عمر من لبد او
عقص او ضفر فعليه الحلق وقوله ازج الحاجبين سوابغ الزج في الحواجب ان يكون فيها
تقوس مع طول في اطرافها وهو السبوغ فيها وقال جعيد بن معمر اذا لما الثانيات بزج
يوما وذج الحواجب والعيونا وقوله في غير قرن القرن اتصال الحاجبين حتى يتصلا
يقول فليس هو كذلك ولكن بينهما فرجة يقال للرجل اذا كان كذلك ابلج ذكر الاصمعي
ان العرب تستحب هذا وقوله بينهما عرق يدره الغضب يقول اذا غضب ظهر العرق الذي
بين الحاجبين ودرره غلظه ونتوه وامتلاؤه وقوله اقنى العرنين يعني انه نتوء واقنى
ان يكون فيه دقة مع ارتفاع في قصبته يقال منه رجل اقنى وامرأة قنواء والاشمم ان يكون له نتوء
دقيقا لا قناء فيه وقوله كث اللحية والكثوثة ان تكون اللحية غير دقيقة ولا طويلة ولكن فيها
كثافة من غير عظم ولا طول وقوله صلت الجبين يعني انه واسعه يعني خلوه في الشقين وقوله اشنب
الاشنب الذي في اسنانه دقة وتحدد يقال منه رجل اشنب وامرأة شنباء ومنه قول ذي الرمة
لمياء في شفتيها حوة لعس وفي اللثات وفي انيابها شنب والقلج الذي في اسنانه فرجة
وتحدد يقال منه رجل اشنب وامرأة تفلج والمسربة الشعر الذي بين اللبة الى السرة شعر
يجري كالخط قال الاعشى الا ان لما ابيض مسربتي وعصصت من نابي على حدب صعر وقوله
جيد جيد الجيد العنق والدمية الصورة وقوله فخم الكراديس اختلف الناس في الكراديس قال بعضهم
هي العظام ومعناه انه عظيم الاولاج وبعضهم جعل الكراديس رؤوس العظام والكراديس في غير
هذا الكتاب هي الزندان العظمان اللذان في الساعدين المتصلان بالكفين وصفه بطول الذراع
سبط القصب كل عظم ذي مخ مثل الساقين والذراعين والعضدين وسبوطها امتدادها وصفه
بطول العظام قال والرمة جوف في البري قصبا خذا الا وارادا بالبري الا سورة والمذاكير
وقوله شثن الكفين والقدمين يريد ان فيهما عظم الغلظ وانه خمص من القدم في باطنها
ما بين صدرها وعقبها وهو الذي يلصق بالارض من القدمين في الوطء قال الاعشى نصف
امرأة بابطانها في الشوك كان اخمصها بالشوك منتعل قوله خمصان يعني ان ذلك الموضع من قدمه
فيه تجافي عن الارض وارتفاع وهو ملحود من خموصة البطن وهي ضمرة ومنه يقال
رجل خمصان وامرأة خمصانة وقوله ميسوح القدمين يعني انهما ملسوان ليس في ظهورهما
نكس ولهذا قال ينبو عنهما الماء يعني انه لا يثبت الماء عليهما وقوله لا خطاء ولا تكلف يعني

القايل اخذه من تكفن السفره وقوله ذبيح المشيه يعني واسع الخطاء وقوله كانما يخط
في صبب اراد بريد انه مقبل على ما بين يديه غاض بصره لا يرفعه الى السماء كذلك يكون
المخط ثم فسره فقال خافض الطرف نظره الى الارض اكثر من نظره الى السماء وقوله اذا
التفت التفت جميعا لا يلوي عنقه دون جسده فان في هذا بعض الخفه والطيش وقوله
دمث هو اللين السهل وقيل الرجل دمث ومنه الحديث اذا اراد ان يبول مال الى الانسان
ضاحكا من غير قهقهه وجب الغمام البرد شبه بياض اسنانه به قال جرير تجري السواك
على اغر كانه برد تجور من متون غمام وقوله يدعون رواد الرقاد الطائبون و
احدهم رايد ومنه قولهم الرايد لا يكذب اهله وقوله لكل حال عنده عتاد يعني عدة قد اعدها
وقوله لا يوطن الاماكن اي لا يجعل نفسه موضعا يعرف انه يجلس حيث عكث في الموضع
الذي يكون فيه حاجته ثم فسره فقال يجلس حيث ينتهي به المجلس ومنه حديث علي في ان
يوطن الرجل المكان في المسجد كما يوطن البعير وقوله لا يوبن فيه الحرم يقول لا يوصف فيه
النساء ومنه حديث انه نهى عن الشعر اذا ابنت فيه النساء قال ابو عبيد ونا ابو اسماعيل
المؤدب عن مخلد عن الشعبي قال كان رجل في المسجد يتناشدون الشعر فاقبل ابن الزبير
فقال في حرم الله عند بيت الله تتناشدون الشعر فقال رجل من اصحاب النبي صلى الله عليه
وسلم ليس بك يا ابن الزبير ان لم تفسد نفسك انا نهى رسول الله صلى الله عليه وسلم اذا ابنت
فيه اوبن في فيه الاموال وقوله لا تستحي فلتاته الفلتات السقطات لا يتحدث بها قال
ثعلب انثوا لانه سمهنا النساء وهذه الهاء التي في فلتاته راجعة على المجلس لا ترى ان صدر الكلام
انه سأله عن مجلسه فيقال ايضا انه لم يكن لمجلسه فلتات يخلج احدا ان يحكها فلتاته يريد
فلتات المجلس لا يتحدث بها بعضهم عن بعض **هند** بن اسماء بن حارثة بن هند الاسلمي
وقيل هند بن حارثة بن سعيد وقال محمد بن عمر الواقدي قال ابو هريرة ما كنت ارى اسما وهندا
ابنا حارثة الا ادميين لرسول الله صلى الله عليه وسلم من طول ذكرهما بابويهما اياه
وكانا يحتلمين ولهما عقب هو ذكر للنبي عن بعض اهل العلم انهم كانوا ثمانية اخوة اسلموا فصحبوا
الرسول صلى الله عليه وسلم وشهدوا معه بيعة الرضوان وهم اسماء وهند وخراش وذو
وجران وفضالة وسلمة بنو حارثة بن سعيد بن عبد الله توفي هند بن حارثة بالمدينة
في خلافة معوية حدثنا سليمن بن احمد نا احمد بن عبد الوهاب بن نجدة نا احمد بن خالد الوهبي نا
محمد بن اسحق عن عبد الله بن ابي بكر عن حبيب بن هند بن اسماء عن ابيه قال بعثني رسول الله صلى الله
عليه وسلم الى قومي من اسلم فقال مرقوهم فليصوموا هذا اليوم يوم عاشوراء فمن وجدته فقد اكل منهم

في

في اول يومه فليصم آخره نا ابو عمرو بن حمدان نا الحسن بن سفين نا عبد الوهاب بن الضحاك نا ابن عباس
نا عبد الله بن عامر عن عبد الرحمن بن سعد عن يحيى بن هند بن حارثة عن هند بن حارثة قال
رسول الله صلى الله عليه وسلم بنفر من اسلم يتناضلون فقال ارموا بني اسماعيل فان اباكم كان راميا
ارموا وانا مع ابن الادرع فطرحوا بنابلهم فقالوا لمن كنت معه يا رسول الله غلب قال ارموا
وانا معكم كلكم فانقلبوا على السواء **هودة** بن قيس بن عبادة بن دهثم بن عطية بن زيد
بن قيس بن عامر بن مالك بن الاوس الانصاري روى حديث عبد الرحمن بن نصر عن ابيه
عن جده ان رسول الله صلى الله عليه وسلم امر بلالا سود ثمد المروح وقال ابقه الصايره
رواه ابو يوسف القلوسي عن صالح بن بشر عن علي بن ثابت عن عبد الرحمن بن معبد بن
هوذة عن ابيه عن جده وقيل عن عبد الرحمن بن النعمان بن هوذة **هوذة** ادرك النبي صلى الله
عليه وسلم غير منسوب روى عنه الشعبي انه قدم على معوية فسأله هل شهدت بدرا
فقال علي ملك فذكر القصة ذكره بعض المتأخرين ولا يصح نصه لان اسلامه كان بعد
وفاة النبي صلى الله عليه وسلم **هوذة** بن غرفطة العميري وفد على النبي صلى الله عليه وسلم
وشهد فتح مصر لا يعرف له رواية قاله الحسن بن علي بن سعيد بن عبد الله **هرماس** بن
زياد بن عمرو بن عامر الباهلي من قيس عيلان يكنى ابا المدير سكن اليمامة وقيل له شيخ
حديثه عند هرماس وحنبل وعكرمة بن عمار نا محمد بن احمد بن مخلد نا احمد بن اسحق بن صالح
ح ونا حبيب وفاروق قالا نا ابو مسلم قالا نا عمرو بن مرزوق نا عكرمة بن عمار عن الهرماس
بن زياد قال اتيت النبي صلى الله عليه وسلم والغلام لابيه فمددت اليه يدي فرمى لي
بيا يعني ح ونا سهل بن عبد الله التستري نا الحسين بن اسحق التستري نا الحسن بن عمر بن
شقيق نا النضر بن شميل نا ابراهيم بن ابي حصين وابو بكر الحنفي قالا نا المنذر بن ثعلبة نا عثمن بن حارثة
نا عبد السلام بن هشام هاشم نا حنبل بن عبد الله عن الهرماس بن زياد قال رأيت رسول الله صلى
الله عليه وسلم يصلي في نعليه **هلب** الطائي ابو قبيصة مختلف في اسمه فقيل يزيد بن قنافة ذكره
البخاري وقيل سلم ولا يصح حديثه عند ابنه قبيصة كان اقرع الراس فمسح النبي صلى الله عليه وسلم
راسه فنبت شعره ضمني الهلب الطائي نا عبد الله بن جعفر نا يونس بن حبيب نا ابو داود نا شعبة
عن سماك بن حرب قال سمعت قبيصة بن هلب يحدث عن ابيه انه سمع النبي صلى الله عليه وسلم
وهو يقول وذكر الصدقة فقال الحي لحمكم نشاة لها يعارة نا محمد بن احمد بن الحسن نا بشر بن
موسى نا عبد الصمد بن حسان ح ونا فاروق الكشي نا محمد بن كثير قالا نا سفين عن سماك بن حرب
عن قبيصة بن هلب عن ابيه قال كان النبي صلى الله عليه وسلم ينصرف مرة عن يمينه ومرة عن يساره

ويضع لمدري بين يديه على الحضري في الصلوة ه رواه شعبة واسرائيل وابو الاحوص وشريك عن
سماك نحوه ه نا فاروق نا ابو مسلم الكشي نا محمد بن كثير نا سفين عن سماك عن قبيصة بن هلب عن
ابيه قال قلت يا رسول الله اطعام لا ادعه الا حرجا قال لا يتجعن في صدرك شي صاحت غيره النضر
رواه شريك وزهير وزائدة واسباط بن نصر وحفص بن جميع وزكريا بن ابي زائدة كلهم عن سماك
هبيب بن مغفل الغفاري سكن مصر وهو هبيب بن محمد بن عمرو بن المغفل بن الواقعة
بن حرام بن غفار بن مليل بن ضمرة وسمي مغفلا لانه اغفل سمة ابله فم اسمه روي عنه
اسلم ابو عمران ه نا ابو علي محمد بن احمد بن الحسن نا محمد بن عثمن بن ابي شيبة نا احمد بن عيسى
نا عبد الله بن وهب اخبرني عمرو بن الحارث وقرة بن عبد الرحمن عن يزيد بن ابي حبيب عن
اسلم ابي عمران عن هبيب بن مغفل قال سمعت رسول الله صلى الله عليه وسلم يقول من وطي
امراة وطيء في الدار رواه زيد بن ابي انيسة عن يزيد بن ابي حبيب ه نا محمد بن علي نا ابو عروبة
نا محمد بن محمد بن مهدب الحراني نا محمد بن سلمة الحراني عن ابي عبد الرحيم صدقة بن زيد بن
ابي انيسة عن يزيد بن ابي حبيب عن ابي عمران عن هبيب بن مغفل عن النبي صلى الله عليه وسلم
قال من وطي امراة في دارها فجهه ه نا محمد بن احمد بن الحسن نا بشر بن موسى نا سليمان بن
السليطي ح وثنا ابو بكر بن السني نا محمد بن العباس المؤدب نا قتيبة بن سعيد نا ابن لهيعة
عن يزيد بن ابي حبيب عن اسلم انه سمع هبيب بن مغفل صاحب النبي صلى الله عليه وسلم وهو
يحدث رجلا انه خلفه وطيئا فقال سبحان الله سمعت رسول الله صلى الله عليه وسلم يقول
من وطيء من الخيل وطيء في الدار ه هبيرة بن شبل بن الحجلان بن عتاب بن مالك بن
كعب بن عمرو بن سعد بن عوف بن ثقيف ه نا احمد بن محمد بن يوسف البغوي قال قال ابن
سعد اخبرنا ابو بكر بن محمد بن ابي سبرة المكي حدثني مسلم بن خالد الزنجي عن ابن جريج او ابن جريج
قال لما خرج رسول الله صلى الله عليه وسلم الى الطائف عام الفتح استخلف على مكة سهيل بن
شبل بن عدي بن الثقفي فلما رجع من الطائف واراد الخروج الى المدينة استعمل عتاب بن
اسيد على مكة سنة ثمان ه هند بن خالد الخزاعي وقيل النخعي يعد في الكوفيين
فيمن شهد صفين كانت امه تحت عمر بن الخطاب بعد ابي سعد الى اسحق وعدي بن ثابت
نا محمد بن يحيى نا محمد بن عبد الله الحضرمي نا محمد بن العلاء نا محمد بن عبد الله عن ابيه عن ابي اسحق
عن هند بن خالد الخزاعي قال اشتات صحابة فقال النبي صلى الله عليه وسلم لقد رعدت هذه
بنصر بن كعب فقال رجل من خزاعة انا قال فيضت هذه بنصر كعب ه نا محمد بن احمد بن الحسن
نا عبد الله بن احمد بن حنبل حدثني ابي نا محمد بن جعفر نا شعبة عن ابي اسحق قال سمعت هندة

قال

قال قال رسول الله صلى الله عليه وسلم من ياخذ هذا السيف بحقه فاخذه رجل من القوم
فقال اني امرؤا بايعني خليلي وانا عند اسفل النخل ان لا اقوم الا مع الذي اكتوى
اضرب بسيف الله والرسول ه قال فقاتل به حتى قتل ه هزال بن يزيد الاسلمي روى
عنه ابنه نعيم ه نا ابو بحر بن كوثر نا محمد بن غالب بن حرب نا الربيع بن يحيى
نا شعبة نا يحيى بن سعيد عن محمد بن المنكدر عن ابي هزال عن هزال قال قال رسول
الله صلى الله عليه وسلم يا ابا مرحنا ما عزا الا سترته لو بثوبك فكان خيرا لك ه رواه
عبد الصمد وغيره عن شعبة نحوه ه ورواه الليث عن يحيى بن سعيد عن محمد بن
المنكدر عن يزيد بن نعيم بن هزال عن جده هزال ه ورواه ابو سلمة عن نعيم بن هزال ه
حدثنا يوسف بن يعقوب البغدادي نا الحسن بن المثنى نا عفان نا ابان عن يحيى بن ابي كثير
عن ابي سلمة عن نعيم بن هزال ان هزالا كان استتم لماعز بن مالك وكانت له جارية
ترعى غنم وان ماعزا وقع عليها فاخذه هزال فجاء به الى رسول الله صلى الله
عليه وسلم فاخبره فهم ان ينزل قرآن فامر به فرجم وقال النبي صلى الله عليه وسلم يا هزال
لو سترته بثوبك كان خيرا لك ه رواه يحيى بن سعيد وزيد بن اسلم وعكرمة بن عمار
عن يزيد بن نعيم بن هزال عن جده نحوه ه هدلج الثقفي وكان قد ادرك الجاهلية ه نا ابو
الحسن علي بن عبد الله بن عمر نا عبد الله بن محمد بن عبد الكريم نا ابو زرعة الرازي محمد بن
عبد الرحمن بن عبد الملك بن شيبة الحزامي نا هاشم بن عطان بن عمار بن مهران
حدثني عبد الله بن هدلج الثقفي عن ابيه وكان هدلج ابوه ادرك الجاهلية قال جاء
رجل الى النبي صلى الله عليه وسلم وقد صف لحيته فقال النبي صلى الله عليه وسلم حضاب
الاسلام وجاء رجل آخر الى النبي صلى الله عليه وسلم وقد صف لحيته فقال النبي صلى الله
عليه وسلم خضاب الايمان ه رواه ابراهيم بن المنذر عن ابي عمار هاشم مثله ه هزار
صاحب النبي صلى الله عليه وسلم يعد في المصريين حديثه شقير مولى ابي العباس ه نا
شافع بن محمد بن ابي عوانة نا بكر بن احمد بن حفص نا محمد بن عوف بن سفين حدثني
ابي نا شقير مولى ابي العباس قال سمعت ابا هريرة يقول جانب العباس في اكل خبز السمن وهو
يقول اعدوا لي فاني والنبي صلى الله عليه وسلم وما شبع من خبز بر حتى فارق الدنيا قيل
ان احمد بن حنبل سمعه من محمد بن عوف عن ابيه ه هشام بن سفيان بن عبد الاسد
قتل باجنادين بارض الشام في خلافة ابي بكر لا عقب له من مهاجرة الحبشة نا حبيب بن
الحسن نا محمد بن يحيى نا احمد بن محمد بن ايوب نا ابراهيم بن سعد عن محمد بن اسحق في تسمية

من هاجر الى ارض الحبشة من بني مخزوم بن يقظة هبار بن سفين بن عبد الاسد قتل باجنادين
بارض الشام في خلافة ابي بكر لا عقب له **هبار** بن الاسود بن المطلب بن اسد بن عبد
العزى بن قصي وهو الذي امر النبي صلى الله عليه وسلم بالحراقة لما ضرب هودج زينب
بنت محمد عليها حتى اسقطت جنينها ثم اسلم حسن اسلامه ثنا سليمن بن احمد ثنا احمد بن
داود المكي ثنا ابراهيم بن زكريا العبدي ثنا هشام عن ابي معشر عن يحيى بن عبد الله بن هبار
عن ابيه عن جده ان رسول الله صلى الله عليه وسلم مر بدار هبار بن الاسود فسمع صوت
غناء فقال ما هذا قيل تزوج فجعل رسول الله صلى الله عليه وسلم يقول هذا النكاح لا
السفاح يرددها ثنا ابو عمرو بن حمدان ثنا الحسن بن سفين ثنا عفيف بن مكرم ثنا يونس بن
بكير ثنا محمد بن عبيد الله عن عبد الله بن ابي عبد الله بن هبار بن الاسود عن ابيه عن جده
هبار انه زوج ابنة له وكان عندهم كبر وغنى اهل فخرج رسول الله صلى الله عليه وسلم فسمع
الصوت فقال ما هذا قيل تزوج هبار ابنته فقال النبي صلى الله عليه وسلم اشيدوا النكاح
اشيدوا النكاح هذا النكاح لا السفاح قال قلت يا ابت الكبر قال الطبل الكبير والفي اهل
الصنوج رواه عفيف عن محمد بن عبيد الله فقال عن عبد الله بن عبد الرحمن بن هبار
عن ابيه عن جده ثنا سليمن بن احمد ثنا احمد بن سهل بن ايوب ثنا الحسن بن جهور ثنا محمد بن عمر
الواقدي ثنا هشام بن سعد عن سعيد بن محمد بن جبير بن مطعم عن ابيه عن جده قال كنت
جالسا مع النبي صلى الله عليه وسلم في اصحابه في مسجده منصرفه من الحرانة فطلع هبار بن
الاسود بن باب النبي صلى الله عليه وسلم فلما نظر القوم اليه قالوا يا رسول الله هبار بن
الاسود فقال قد رايته فارادوا رجل القيام اليه فاشار اليه النبي صلى الله عليه وسلم ان اجلس
ووقف عليه هبار وقال السلام عليك يا نبي الله اني اشهد ان لا اله الا الله وانك رسول الله و
لقد هربت منك في البلاد واردت اللحوق بالاعاجم ثم ذكرت عائدتك وفضلك وصفحك عن
من جهل عليك وكنا يا نبي الله اهل الشرك فهدانا الله بك وسعدنا بك من الهلكة وكنا يا نبي الله اهل
الشرك فاصفح عن جهلي وعن ما كان يبلغك عني فاني مقر بسوابقي معترف بذنبي فقال رسول
الله صلى الله عليه وسلم قد عفرت عنك فقد احسن الله اليك حيث هداك الى الاسلام والاسلام
يجب ما قبله **هرمز** او كيسان مولى رسول الله صلى الله عليه وسلم مختلف في اسمه ثنا عبد
الله بن محمد بن جعفر ثنا محمد بن ابراهيم بن سعيد ثنا طالوت بن عباد ثنا حماد بن سلمة عن
عطاء بن السائب قال اوصى الي رجل من اهل الكوفة بتركته وزعم انه مولى له فقدمت
المدينة فدخلت على محمد بن علي فذكرت له فقال ما اعرفه وان لنا سايا فادفع اليهم

ودلني

ودلني على ام كلثوم بنت علي فدخلت عليها فاذا اعجوز على سرير فذكرت لها فقالت ما اعرفه
وان مولى لنا يقال له كيسان او هرمز اخبرني ان رسول الله صلى الله عليه وسلم قال له يا
هرمز او يا كيسان ان آل محمد لا ياكلون الصدقة وان مولى القوم من انفسهم وانت
فلا تاكلها وقالت ادفع هذا المال فاقسمه في الارض التي مات فيها رواه الثوري
وحماد بن زيد ورقاء عن عطاء الخراساني ثنا احمد بن محمد بن يوسف ثنا البغوي ثنا منصور
بن ابي مزاحم ثنا ابو حفص الابار عن ابن ابي زياد عن معوية بن قرة قال شهدت عشرون
مملوكا منهم مملوك النبي صلى الله عليه وسلم يقال له هرمز فاعتقه النبي صلى الله عليه وسلم
فقال ان الله قد اعتقكم وان مولى القوم منهم وانا اهل بيت لا ناكل الصدقة فلا ناكلها
هرم بن خنبش ثنا ابو عمرو بن حمدان ثنا الحسن بن سفين ثنا محمد بن عبد الله بن عمار
ثنا المعافى عن داود الاودي عن الشعبي عن هرم بن خنبش قال كنت عند النبي صلى الله
عليه وسلم فسالته امراة فقالت يا رسول الله اي الشهر اعتمر فيه قال في رمضان ثم قال
عمرة في رمضان تعدل حجة رواه خلف بن خليفة والوليد بن القسم ومكي بن ابراهيم في
اخرين عن داود بن ابي هند الاودي **هرمي** بن عبد الله ابو اقرع ذكره محمد بن سعد
الواقدي وقال هرمي بن عبد الله بن رفاعة بن بجرة بن عمرة بن عدي بن نفيل بن وهب
كان قديم الاسلام وهو من البكائين الذين اتوا رسول الله صلى الله عليه وسلم وهو
يريد الخروج الى مكة فما استحملوه **الهيثم** ابو قيس استعمله النبي صلى الله عليه وسلم على
صدقات قومه ثنا احمد بن جعفر بن سلم ثنا محمد بن يوسف التركي ثنا محمد بن سلام الجمحي
ثنا عبد القاهر بن السري بن قيس بن الهيثم قال استعمل جدي الهيثم يعني النبي صلى الله عليه
وسلم على صدقات قومه فاداها الى ابي بكر فوفى بها وكان ابن برقان ممن وفد الى ابي بكر
قال ابو بكر وفي بها ابن برقان تكملة وفي بها الهيثم تحرجا وقال ابن عائشة من مدلج
ففكر ساعة وقال حميد عن الحسن **الهيثم** بن دهثم ثنا احمد بن محمد بن يوسف ثنا عبد
الله بن محمد البغوي قال قال محمد بن سعد الخبر ثنا محمد بن عمر عن محمد بن عقبة عن ابي
عائشة الاسلمي عن المنذر بن جهم عن الهيثم بن دهثم قال محمد بن عمر قال رايت شيبا النبي صلى
الله عليه وسلم في عنفقته وناصيته سبعة ثلثين شعرة عدها ابو معقل الاسدي قيل
ان اسمه **الهيثم** بن كرب يشك في الكنية **هسان** ذو قول هيفان الاسلمي حديثه عند ابنه عبد الله
حدثت عن محمد بن عوف ثنا ابو اليمان ثنا ابن عياش عن مضرب بن يزيد عن عبد الله
بن نمر عن يزيد بن ابي منصور عن عبد الله بن الهيسان عن ابيه قال قال رسول الله صلى

عليه وسلم صدقة المرأة المسلمة من سعة كالطيب مسك في برد بحر في جدر بحر من مسيرة جواز بوم وليلة
من جهد وفاقة كالطيب مسك في برد بحر في جدر بحر من مسيرة سنة

حرف لام الف

لاشر بن حبر وقيل لاسومة بن جرثوم وقيل لاس بن جام ابو ثعلبة الخشني مختلف في اسمه
وقيل بن ناشم وقيل ناشر بن عمرو وقيل جرثم بن ناشب وقيل جرهم بن ناشم وقيل جرثم تقدم ذكره
في حرف الجيم توفي سنة خمس وسبعين ه نا عبد الله بن جعفر نا اسماعيل بن عبد الله نا
سليمن بن احمد نا بكر بن سهل قالا نا عبد الله بن صالح حدثني معوية بن صالح عن ابي الزاهرية
عن جبير بن نفير عن ابي ثعلبة الخشني ان رسول الله صلى الله عليه وسلم قال الجن على ثلثة
اصناف صنف لهم اجنحة يطيرون بها وصنف حيات وكلاب وصنف يحلون ويظعنون

لاحق بن ضميرة الباهلي وفد على النبي صلى الله عليه وسلم نا ابو محمد بن حيان من اصله
نا احمد بن الحسين الانصاري نا محمد بن عيسى بن يحيى الحنفي نا صالح بن يحيى ابن عباد عن عمر
عن سليم ابي عامر سمعت لاحق بن ضميرة الباهلي قال وفدت على النبي صلى الله عليه وسلم
فسالته عن الرجل يغزو ويلتمس الاجر والذكر ما له فقال النبي صلى الله عليه وسلم لا شيء له ان الله
لا يقبل من العمل الا ما كان خالصا وما ابتغي به وجهه

حرف الباء

باب الياء

يزيد بن ابي سفين صخر بن حرب بن امية بن عبد شمس بعثه ابو بكر الصديق رضي الله عنه الى الشام
فخرج مشيعا له ماشيا واقره عمر ثم ولي بالشام سنة ثمان عشرة الى امراء الاجناد يكنى ابا خالد
امه ام الحكم بنت بيت نوفل بن خالد من بني جلاس ثم من بني كنانة حديثه عند ابي عبد الله
الاشعري ه نا سليمن بن احمد نا احمد بن المعلى وهاشم بن مرثد قالا نا اصفوان بن صالح نا الوليد بن
مسلم حدثني شيبة بن الحنفا انه سمع ابا سلام الاسود يقول حدثني ابو صالح الاشعري ان ابا
عبد الله الاشعري اخبره ان رسول الله صلى الله عليه وسلم قال مثل الذي يتصدق ثم يرتجع كمثل
جود مثل الذي لا يأكل الا التمرة والتمرتين لا تغنيان عنه شيئا قال ابو صالح فقلت لابي عبد الله
الاشعري من حدثك هذا الحديث انت سمعته من رسول الله صلى الله عليه وسلم فقال وحدثني
امراء الاجناد خالد بن الوليد وشرحبيل بن حسنة وعمرو بن العاص انهم سمعوه من النبي
صلى الله عليه وسلم ه رواه بعض المتاخرين عن احمد بن المعلى عن صفوان وذكر في امراء الاجناد
يزيد بن ابي سفين هنا ابو العباس الاصم نا البغوي نا يحيى نا سليمن بن احمد ابو اسحق نا الوليد
بن مسلم مثله وذكر وفيهم يزيد بن ابي سفين ه يزيد بن الاسود ابو جابر السواي ه
نا عبد الله بن جعفر نا يونس بن حبيب نا ابو داود نا شعبة عن يحيى بن عطا قال سمعت
جابر بن يزيد بن الاسود السواي يحدث عن ابيه قال صلى بنا رسول الله صلى الله عليه وسلم

في مسجد الخيف بمنى صلوة الصبح فلما قضى صلوته اذا رجلين في مؤخر المسجد يريدان يصليان
مع الناس فاتي بهما النبي صلى الله عليه وسلم ترعد فرائصهما فقال رسول الله صلى الله
عليه وسلم فلا تفعلا اذا صليتما في رحالكما ثم اتيتما الامام وهو يصلي فصليا معه
فانها لكما نافلة او تطوع ه رواه الثوري وهشام بن حسان وحماد بن سلمة وابو عوانة
ومبارك بن فضالة وهشيم وشريك وغيلان بن جامع والحكم بن افضل وابو خالد الدالاني
والحجاج بن ارطاة وابو بكر بن عياش وسعيد بن زيد وابو الربيع السمان ورواه سعيد بن
السايب عن نوح بن صعصعة عن يزيد بن عامر السواي نحوه ه يزيد بن عامر
السواي كان ممن شهد حنينا مع المشركين ثم اسلم حديثه عند السايب بن يسار ونوح
بن صعصعة ه نا محمد بن احمد بن الحسن نا بشر بن موسى نا الحميدي نا سفين نا ابو عمرو
حمدان نا الحسن بن سفين نا ابراهيم بن عرعرة نا معن بن عيسى ح ونا ابراهيم بن محمد بن
يحيى نا محمد بن اسحق الثقفي نا معن بن عيسى نا سعيد بن السايب الطائفي عن نوح بن صعصعة
عن يزيد بن عامر قال حيث والنبي صلى الله عليه وسلم في الصلوة اما الظهر واما
العصر وكنت صليتهما في المنزل فلما وجدت النبي صلى الله عليه وسلم في الصلوة جلست
ولم ادخل معهم فلما انصرف النبي صلى الله عليه وسلم رآني جالسا فقال الم تسلم يا يزيد فقلت بلى
قال ما منعك ان تدخل مع الناس في صلوتهم قلت اني كنت قد صليت في منزلي وانا احسب
قد صليتم قال فاذا جئت الصلوة فصل معهم وان كنت قد صليت فيكون تلك لك نافلة
فريضة ه لفظهم سواه ورواه سعيد بن السايب عن ابيه عن يزيد بن عامر هذا الحديث
نا سليمن نا علي بن عبد العزيز نا ابو خيثمة نا سعيد بن السايب عن ابيه نا السايب بن يسار
عن يزيد بن عامر انه قال عند الكشف انا مكشفها المسلمون يوم حنين فخرجت الكفار فقلت يا رسول
الله صلى الله عليه وسلم اقبضه من الارض فرمى به وجوههم وقال شاهت الوجوه فما بقي منا
انسان الا ملئت عيناه ترابا وهزموا وشكوا القتال وسمع عيينة قال من كان يزيد شهد حنينا اسلم
فسالناه عن الرعب الذي القي في قلوبهم يوم حنين كيف كان فقال حضرت حنينا فنزلنا
فنظرنا فقال كالجنبذ في الوادي مثل ذلك يزيد بن السكن الانصاري شهد الفتح ابنه عبد الله
عليه وسلم نا حبيب نا محمد بن يحيى نا احمد بن محمد نا ابراهيم بن سعد ح ونا ابن حماد بن جعفر
نا ابو العباس بن الرسلي نا الحسن بن عيسى نا ابن المبارك قالا نا محمد بن اسحق حدثني الحسين بن
عبد الرحمن بن عمرو بن سعد بن معاذ عن محمود بن عمرو عن يزيد بن السكن ان رسول الله
صلى الله عليه وسلم المسلمة القتال وصلى يوم العيد ركعتين ايضا وكان رسول الله صلى الله عليه

قد نقل فظاهر بن ذي عين يوم يزيد ودنا منه الاعداء فذب عنه مصعب بن عمير حتى قتل وابو
دجانة سماك بن خرشة حتى كثرت فيه الجراحة وقد اصيب وجه رسول الله صلى الله عليه وسلم
وثلث رباعيته وكلمت شفته واصيب وجنته فقال عند ذلك من رجل يبيع لنا نفسه فوثب
فتى من الانصار خمسة منهم زياد بن السكن فقتلوا حتى كان اخرهم زياد بن السكن
لفظ ابن المبارك يزيد بن ثابت الانصاري اخو زيد بن ثابت حديثه عند ابن اخيه
خارجة نا فاروق الخطابي نا ابو مسلم الكشي نا ابو عمر نا هشيم عن عثمن بن حكيم عن خارجة
بن زيد بن ثابت عن عمه يزيد بن ثابت ان رجلا مات على عهد رسول الله صلى الله
عليه وسلم قال الا اعلموني فلانا قبر فصف اصحابه خلفه ثم صلى عليه ثم قال ان هذه القبور
ممتلية على اهلها ظلمة وان الله ينورها عليهم بصلوتي عليهم رواه زهير وابن نمير وعيسى
بن يونس كلهم عند وليد بن ابان ومسهر ومروان الفزاري والابيض بن الاعرج في جماعة
عن عثمن بن حكيم مثله يزيد بن سلمة الجعفي حديثه في الكوفيين حديثه عند وليد بن
حجر وعقبة بن وليد وابن اشوع نا ابو احمد الطريفي نا عبد الله بن شيرويه نا اسحق بن
ابراهيم اخبرنا عمرو بن حماد نا اسرائيل عن سماك بن حرب عن علقمة بن وائل عن يزيد بن سلمة
الجعفي انه قال يا رسول الله ارايت ان كان علينا امراء يسالوننا الحق الذي لهم ان نعطيهم
ويمنعونا الحق الذي لنا فقال له الاشعث اصبر فاعاد الثانية ثم الثالثة فقال رسول
الله صلى الله عليه وسلم عليه ما حمل وعليكم ما حملتم رواه بعض المتاخرين من حديث
وهب بن جرير عن شعبة عن سماك عن علقمة عن ابيه قال سال يزيد بن سلمة الجعفي
رسول الله صلى الله عليه وسلم فذكره وهم فان شعبة روى اصحابه عنه ان سلمة
بن يزيد سال لا يزيد بن سلمة حدثنا ابو احمد نا ابن شيرويه نا اسحق بن راهويه
اخبرنا وهب بن جرير نا شعبة عن سماك عن علقمة بن وائل قال سال سلمة بن يزيد
الجعفي رسول الله صلى الله عليه وسلم فذكره ورواه سليمن التيمي عن ابيه وقال يزيد
بن سلمة حدثنا محمد بن حميد نا محمد بن مخلد نا عبد الله بن احمد الدورقي نا عبيد
بن عبيدة نا معتمر بن سليمن عن ابيه عن زائدة عن سماك بن حرب عن علقمة بن وائل
الحضرمي عن يزيد بن سلمة الجعفي قال سالت رسول الله صلى الله عليه وسلم فقلت يا رسول
الله ان كان علينا امراء الحديث نا محمد بن محمد نا الخضرمي نا هناد نا ابو الاحوص عن
سعيد بن مسروق عن ابن اشوع عن يزيد بن سلمة انه قال لرسول الله صلى الله عليه وسلم
اني قد سمعت مناكيرا اخاف ان ينسين او لتنزه فحدثني بكلمة تكون جماعا قال اتق الله

فيما يعلم

فيما يعلم يزيد بن الحرث بن قيس بن مالك بن احمد بن حارثة بن ثعلبة بن كعب
بن الحرث بن الخزرج يقال له ابن فسحم لا عقبة له شهد بدرا مع النبي صلى الله عليه وسلم
نا فاروق نا زياد نا ابراهيم نا محمد بن فليح نا موسى بن عقبة عن ابن شهاب في تسمية
من شهد بدرا مع رسول الله صلى الله عليه وسلم من الانصار من بني الخزرج يزيد
بن الحرث بن فسحم نا نجيب نا محمد بن عمر نا احمد بن محمد نا ابراهيم بن سعد عن
محمد بن اسحق في تسمية من شهد بدرا من الانصار من الخزرج يزيد بن الحارث بن
مالك بن احمر بن حارثة بن ثعلبة بن كعب بن الخزرج وهو الذي يقال له ابن فسحم لا
عقبة له يزيد بن المنذر بن سرح بن خناس بن سنان الانصاري شهد بدرا مع رسول
الله صلى الله عليه وسلم نا فاروق نا زياد نا ابراهيم نا محمد بن فليح نا موسى بن عقبة
عن ابن شهاب في تسمية من شهد بدرا مع رسول الله صلى الله عليه وسلم من بني الخزرج
يزيد بن المنذر بن سرح بن خناس بن سنان نا نجيب نا محمد نا احمد نا ابراهيم عن
محمد بن اسحق في تسمية من شهد بدرا مع رسول الله صلى الله عليه وسلم من الانصار من
بني الخزرج يزيد بن المنذر بن سرح بن خناس بن سنان يزيد بن نعامة الضبي
روى عنه سعيد بن سلمان نا محمد بن محمد نا المخرمي نا ابو بكر بن ابي شيبة وسعيد بن
عمرو وضرار بن صرد ح ونا جعفر بن محمد بن عمرو نا ابو حصين القاضي نا يحيى بن
عبد الحميد قالوا نا حاتم بن اسماعيل نا عمران بن مسلم القصير وكان ثقة نا سعيد بن
سلمان عن يزيد بن نعامة الضبي قال قال رسول الله صلى الله عليه وسلم اذا اجار رجل
الرجل فليسال عن اسمه عن اسم ابيه وممن هو فانه اوصل للمودة يزيد بن اسد بن
كرز القسري البجلي يكنى ابا الهيثم نا عبد الله بن جعفر نا اسماعيل بن عبد الله نا عمرو بن
عون ح ونا مخلد بن جعفر نا الفريابي نا عثمن بن ابي شيبة قالا نا هشيم اخبرنا
سيار سمعت يزيد القسري على المنبر يقول حدثني ابي عن جدي قال قال لي رسول الله
صلى الله عليه وسلم يا يزيد احب للناس الذي تحب لنفسك يزيد بن شيبان وقيل
ابن سنان مختلف في صحبته حدثت عن عباس بن الخليل نا ابو علقمة نصر بن
خزيمة حدثني ابي عن نصر بن علقمة عن اخيه محفوظ عن ابن عائذ قال قال
يزيد بن سنان ان النبي صلى الله عليه وسلم كان يخلف زمانا فيقول لاوليكني بني
عن ذلك يزيد بن الاخنس السلمي يكنى ابا معروف قال محمد بن سعد هو يزيد بن الاخنس
خنس بن حبيب بن حرة بن ذغبة بن مالك بن خفاف بن امرئ القيس بن بهثة بن

سليم سكن الكوفة وقال غيره يعد في الشاميين روى عنه كثير بن مرة وجبير بن نفير ذكره في حديث
أبي أمامة الباهلي ثنا عبد الله بن جعفر نا إسماعيل بن عبد الله نا عبد الله بن يوسف نا الهيثم بن
حميد أخبرني زيد بن واقد عن سليم بن عامر عن كثير بن مرة عن يزيد بن الأخنس أن رسول
الله صلى الله عليه وسلم قال لا حسد إلا في اثنتين رجل آتاه الله القرآن فهو يقوم به آناء الليل
وآناء النهار فيقول رجل لو أن الله أعطاني كما أعطى فلانا فأقوم به كما يقوم به ورجل آتاه
الله مالا فهو يتصدق به فيقول رجل لو أن الله أعطاني كما أعطى فلانا فأتصدق كما يتصدق
فقال رجل يا رسول الله أرأيت الخمرة تكون في الرجل فقال ليس لها بدل أن أكلت لم تهر
من وراء أهله ه رواه مسلمة بن علي عن زيد بن واقد عن كثير بن مرة عن يزيد ثنا سليمن
بن أحمد نا بكر بن سهل نا عبد الله بن صالح عن سليم بن عامر أنه سمع أبا أمامة الباهلي يقول
أن رسول الله صلى الله عليه وسلم قال إن الله يدخل الجنة من أمتي سبعين ألفا بغير حساب
فقال يزيد بن الأخنس السلمي وما هذا في أمتك إلا كالذباب الأزرق في الذباب فقال رسول
صلى الله عليه وسلم يدخل الجنة من أمتي سبعون ألفا بغير حساب مع كل ألف سبعون ألفا وثلاث
حثيات فقال يا رسول الله فما سعة حوضك قال مثل ما بين عدن وعمان وهو أوسع وأبيض
وأشد بياضا بنيه شعبان من ذهب وفضة فقال يا رسول الله فما شرابه قال شراب أبيض
من اللبن وأحلى منه وأقوى من العسل وأطيب ريحا من المسك ه رواه أبو أيوب بن سليم عن صفوان
بن عمرو عن سليم بن عامر عن أبي أمامة نحوه ه يزيد أو عبد الرحمن قيل أنه يزيد بن عمارة الأ
نصاري الأوسي قيل يزيد بن جارية روى حديثه علي بن عبد الله عن عبد الرحمن بن يزيد
نا أبو بكر بن خلاد نا الحارث بن أبي أسامة نا محمد بن كثير نا سفين عن علي بن عبد الله عن عبد
الرحمن بن يزيد عن أبيه قال قال رسول الله صلى الله عليه وسلم أرقاكم أرقاكم أرقاكم أرقاكم
أرقاكم ستا أطعموهم مما تأكلون واكسوهم مما تلبسون فإن جاؤا بذنب لم تريدوا أن
تغفروه فبيعوا عباد الله ولا تعذبوهم ه رواه أبو نعيم وعبد الرزاق وأنس عن الثوري
وقال أبو مسعود عن أبي نعيم عن سفين عن عبد الرحمن بن يزيد بن عمارة ه ابن مريع الأ
نصاري قيل ابن أسد بن يزيد وقيل زيد روى عنه يزيد بن سنان أنه أتاه فقال أتيت رسول
رسول الله صلى الله عليه وسلم أتيكم ه يزيد بن شيبان الأزدي ذكر بعض المتأخرين عن
البخاري أن له رؤية وهو الذي حلف عمرو بن عبد الله بن صفوان هل رأيت عند عمرو بن دينار
نا محمد بن أحمد بن الحسن نا بشر بن موسى نا الحميدي نا سفين نا عمرو بن دينار أخبرني
عمرو بن عبد الله بن صفوان الجمحي أنه سمع رجلا من أخواله من الأزد يقال له يزيد بن

نا معوية بن صالح

شيبان

شيبان قال أتانا ابن مربع الأنصاري ونحن بعرفة في مكان يباعده عمرو بن موقف
الإمام فقال إني رسول رسول الله صلى الله عليه وسلم إليكم يقول قفوا على
مشاعركم هذه فإنكم على إرث من إرث إبراهيم ه يزيد بن الجليح أنه ابن عبيدة
ذكره بعض المتأخرين وقال له صحبة ورؤية وذكر أنه لا يعرف له حديث مسند
يزيد أبو معن الجزري وقيل السلمي له وأبيه صحبة يعد في الكوفيين وقيل هو
يزيد بن الأخنس ه ثنا محمد بن أحمد بن الحسن نا محمد بن عثمن بن أبي شيبة نا عتاب نا
يحيى بن زكريا ابن أبي زائدة نا إسرائيل عن أبي الجويرية قال سمعت صفوان بن يزيد
السلمي قال بايعت رسول الله صلى الله عليه وسلم أنا وأبي وجدي فخاصمت إليه
فأنجحني وخطب عني فأنكحني ه رواه عمرو الفقيمي عن إسرائيل وقال قال لي النبي صلى
الله عليه وسلم لكذا يا معن ما أخذت وقال لأبي لكذا يا يزيد ما نويت لك يا معن ما أخذت
يزيد الطائي أبو قبيصة قيل ابن قنافة وقيل ابن قلادة يعرف بهلب الطائي
أخرجه بعض المتأخرين وقال يزيد بن قنافة بعد أن ذكره في حرف الهاء هلب
الطائي ه نا سليمن بن أحمد نا أبو مسلم الكشي نا محمد بن كثير نا سفين عن سماك بن حرب
عن قبيصة بن هلب عن أبيه قال قلت يا رسول الله طعام لا أدعه إلا تحرجا قال
لا يتخلجن في صدرك شيء ضارعت فيه النصرانية ه رواه زهير وزائدة وإسرائيل بن نصر
وشريك وقيل أخرين عن سماك يزيد أبو الساب ابن أخت النمر بن قاسط الكندي وهو يزيد
بن عبد الله بن الأسود بن سامة بن سطان بن الحرث بن عمرو بن معوية بن الحرث
وأنس خليف لبني عامر بن صعصعة وكان يزيد خليفا لابن سفين بن سحي بصحب
النبي صلى الله عليه وسلم فأمر على اليمامة ه نا سليمن بن أحمد نا المقدام بن أبي داود نا
أسد بن موسى نا ابن أبي ذئب عن عبد الله بن الساب عن أبيه عن جده أنه سمع
النبي صلى الله عليه وسلم يقول لا يأخذن أحدكم متاع أخيه لاعبا ولا جادا وإذا أخذ
أحدكم عصا أخيه فليردها إليه ه رواه يحيى القطان ويزيد بن هرون وأبو عاصم
وأبو نعيم وأبو بكر الحنفي وجماعة عن ابن أبي ذئب ه ثنا محمد بن أحمد بن الحسن نا محمد
بن عثمن بن أبي شيبة نا الحسن بن علي نا إسحق بن إدريس نا عبد الله بن رجاء المكي عن
يونس بن يزيد عن الزهري عن الساب بن يزيد عن أبيه قال نفلنا رسول الله صلى الله عليه
وسلم نفلا سوى قسمة الخمس فأصابني بعيران ه رواه عمرو بن الحارث عن إسحق
مثله يزيد أبو الساب وهو عند أهل العلم فرق بعض المتأخرين بينه وبين الأول

فيما ذكره عن البخاري ثنا ابو بكر الاجري ثنا جعفر الفريابي ح وثنا ابو عمرو بن حمدان ثنا
الحسن بن سفين ح وثنا ابو بكر بن مالك ثنا علي بن طيفور قالوا ثنا قتيبة بن سعيد ثنا
ابن لهيعة عن حفص بن هاشم بن عتبة بن ابي وقاص عن السايب بن يزيد عن اسماء
النبي صلى الله عليه وسلم كان اذا دعا فرفع يديه مسح وجهه بيديه يزيد بن يزيد بن بشر الضبعي
ادرك الجاهلية ذكره بعض المتاخرين في الصحابة وقال لا يثبت ثنا خيثمة بن سليمن
ثنا ابو قلابة الرقاشي ثنا محمد بن ثعلبة بن سواء حدثني اشهب الضبعي عن يزيد بن بشر
وكان قد ادرك الجاهلية قال قال رسول الله صلى الله عليه وسلم يوم ذي قار هذا اول
يوم تنتصف العرب فيه من ملك العجم كذا قال قال رسول الله صلى الله عليه وسلم وهو
يزيد بن ركانة بن عبد يزيد بن هاشم توفي في ايام ثنا سليمن بن احمد ثنا محمد بن علي بن
زيد الصايغ ثنا يعقوب بن كاسب ثنا حسين بن زيد بن علي عن جعفر بن محمد عن ابيه
عن يزيد بن ركانة ان النبي صلى الله عليه وسلم كان اذا صلى على الميت كبر ثم قال اللهم
عبدك وابن امتك احتاج الى رحمتك وانت غني عن عذابه فان كان محسنا فزد في حسناته
وان كان مسيئا فتجاوز عنه يزيد عوانا شا الله ان يزيد عوانا روى له ابو مصعب الزهري
عن حسين بن زيد بن انيس بن عبد الله بن عمرو بن جعيب بن محارب بن فهر
يكنى ابا عبد الرحمن شهد فتح مصر وله بها دار ولا يعرف له رواية بمصر حديث عند
اهل البصرة كذا حكاه المتاخر عن ابي سعيد بن عبدة ثنا علي بن ثابت ثنا ابو مسلم ثنا حجاج
ثنا حماد بن سلمة عن علي بن عطا عن ابي همام عبد الله بن يسار عن ابي عبد الرحمن
الفهري قال كنا مع رسول الله صلى الله عليه وسلم في غزوة حنين فنزلنا في يوم حار
شديد فنزلنا تحت ظلال الشجر فذكر الحديث يزيد بن جارية ابو يعلى عداده
في اعراب البصرة ثنا علي بن احمد ثنا احمد بن محمد بن صدقة واحمد بن منصور ام الهرثمي
قالا ثنا محمد بن مرزوق الصلت بن محمد ابو همام الكاتب حدثني مودود بن الحارث بن يزيد
بن ضريب بن يزيد بن سيف بن جارية ابو يعلى حدثني عن جدي يزيد بن سيف بن
جارية ابو يعلى انه اتى النبي صلى الله عليه وسلم فقال يا نبي الله ان رجلا من بني
تميم ذهب بابي كله فقال رسول الله صلى الله عليه وسلم ليس عندي ما اعطيكه ثم قال هل
لك ان تعرف على قومك ولا اعرفك على قومك قلت لا قال اما ان التعريف يدفع في النار وفاه
يزيد بن جارية او خال جدته ذكره اللبيني في اولاده ثنا محمد بن محمد ثنا الخضرمي ثنا سويد
بن سعيد ثنا مروان بن معوية عن عمر بن حكيم عن خالد بن سلمة بن موسى بن طلحة بن

يزيد

يزيد بن جارية قال سالت رسول الله صلى الله عليه وسلم كيف نصلي عليك يا رسول الله
قال صلوا علي وقولوا اللهم بارك على محمد وعلى ال محمد كما باركت على ابراهيم وال
ابراهيم انك حميد مجيد يزيد ابو هانى الخولاني اتى النبي صلى الله عليه وسلم وتحاكم
اليه فاستوهبه عليهم جرير احد اخصف هبها ثنا عبد الله بن محمد ثنا ابو بكر بن
ابي عاصم ثنا المفرج بن مخلد القرازي ثنا زياد بن ربيل بن اشرس ابو هانى الخولاني ثنا رياط بن
عبد الحميد الخولاني عن هانى بن يزيد عن ابيه ان اخاه قيس بن معبد جارية بن ظفر
وهو ابن عمه اقتتلا في مرعى كان بينهما فضربه قيس ضربة ابان يده وضربه بجارية
ضربة فاختصما فيها الى رسول الله صلى الله عليه وسلم قال يزيد فجرى بين قيس فيما كان
بينه وبين جارية فخرج حتى قدمنا على رسول الله صلى الله عليه وسلم فانتهى الى الذي
كان من شانه فقال له هب لي يدك تاتيك يوم القيمة بيضاء سمينة فابى قال لا ادع حقي اقتص منه
قال يا يزيد هب لي ضربة اخيك فقلت هي لك يا رسول الله فدعا لي بالبركة والولد فقال اكثر الله
مالك وولدك وقضى لجارية بن ظفر بديته يزيد في مال كان لقيس بن معبد بالهشمة يدفع اليه
بديته اليه يزيد بن حمرة بن عوف وفد مع ابيه على رسول الله صلى الله عليه وسلم وبايعه
حديثه عند اولاده حديثه عن ابي بشر محمد بن احمد الدولابي ثنا موسى بن سهل الرملي ثنا
حقيق بن نمير الرملي عن وهاس بن علاق بن هاشم بن يزيد عن جده هاشم عن ابيه يزيد بن حمرة
بن عوف قال جاء ابي الى النبي صلى الله عليه وسلم وانا معه واخي حديث فيه نصه يزيد بن يزيد بن
عباية بن بحير بن خالد بن جلاس بن مرة بن زيد بن مالك بن جادة بن معن ابو علي اتى النبي
صلى الله عليه وسلم بصدقة فمسح راسه ذكره بعض المتاخرين وقال ابراهيم بن المستمر عن
زياد بن فريح بن يزيد بن عباية عن ابيه عن جده يزيد وقد يزيد عليه يزيد بن معبد
الخولاني وقيل الذولي ابو معبد وفد على النبي صلى الله عليه وسلم له وكانت حديثه
عند ابنه معبد ثنا سليمن بن احمد ثنا احمد بن عمرو الزنبقي ثنا محمد بن مسكين اليمامي ثنا
محمد بن سليمن بن محمد ثنا موسى بن الفضل عن ايوب بن عتبة عن معبد بن يزيد عن ابيه
يزيد بن معبد قال وفدت على رسول الله صلى الله عليه وسلم فسالني عن اليمامة فقلت
العدد من اهلها فاردت ان اقول في بني عبد الله بن الدول ثم كرهت ان اكذب في الله
صلى الله عليه وسلم فقلت العدد منهم في بني عبيد قال صدقت ارض بني عبيد على شدة ولين
يهلكها قال يا رسول الله بم ذاك قال بانهم بايديهم ويوكلون ابيديهم عبيدهم ثنا عمر بن

عن محمد بن سليمن عن موسى بن الفضل الربعي عن ابيه مثله ورواه ابو حاتم الرازي
عن سليمن بن شعبة عن عبد الرحمن الربيع العطار عن مخلد بن يزيد عن ايوب بن عتبة
مثله يزيد ابو حكيم وقيل حكيم بن ابي يزيد نا عبد الله بن جعفر نا يونس نا ابو داود نا
همام ونا عبد الله بن ابراهيم نا محمد بن عبدوس بن كامل نا علي بن الجعد نا حماد بن زيد
قال عن عطاء بن السايب عن حكيم بن يزيد عن ابيه قال قال رسول الله صلى الله عليه وسلم
دعوا الناس يصيب بعضهم من بعض واذا استشار احدكم اخاه فلينصحه وقال حماد بن
زيد يرزق الله بعضهم من بعض واذا استنصح احدكم اخاه فلينصحه يزيد بن زمعة
بن الاسود بن المطلب بن اسد القرشي الاسدي استشهد مع النبي صلى الله عليه وسلم يوم حنين نا فاروق نا
زياد بن المغيرة نا ابراهيم بن المنذر نا محمد بن فليح نا موسى بن عقبة عن ابن شهاب في تسمية
من استشهد مع رسول الله صلى الله عليه وسلم يوم حنين من المسلمين من قريش قريش
ثم من بني اسد بن زمعة بن المطلب يزيد بن ابي زياد وقيل يزيد بن زياد الاسلمي له ذكر
في الصحابة فيما حكاه الطبراني عن ابي سعيد بن عبد الاعرابي وانه لا يعرف له مسند روى عنه
يزيد بن ابي حبيب وسليمن بن احمد نا عبد الرحمن بن مالك المرادي نا نعيم بن حماد نا
رشدين بن سعد نا ابن لهيعة عن ابي قبيل عن يزيد بن زياد الاسلمي وكان من الصحابة
ان ابن مغرق يعني ملك الروم باتني في ثلثمائة سفينة حتى يرسو بسرسيا يعني ناحية
الاسلام يزيد بن عامر بن حديدة الانصاري الخزرجي ثم من بني سواد بن غنم بن كعب بن سلمة
ثم من بني حديدة بن عمرو بن سواد شهد بدرا يكنى ابا المنذر نا حبيب بن الحسن نا محمد بن يحيى نا احمد
بن محمد نا ابراهيم بن سعد عن محمد بن اسحق في تسمية من شهد بدرا من الانصار من الخزرج
من بني سواد ثم من بني حديدة يزيد بن عامر بن حديدة يكنى ابا المنذر يزيد بن قيس
من خلفاء قريش استشهد يوم اليمامة نا حبيب نا احمد نا ابراهيم عن محمد بن اسحق في
تسمية من استشهد من المسلمين يوم اليمامة من خلفاء قريش ثم من بني عبد شمس يزيد
بن قيس وقيل ابن وقش يزيد بن شجرة يعد في اهل الشام وقيل الرهاوي يعد في الشاميين
مجاهد نا ابو بحر بن كوثر نا محمد بن سليمن بن الحرشي نا مالك بن اسماعيل نا مسعود بن
سعد عن يزيد بن ابي زياد عن مجاهد قال قام يزيد بن شجرة فقال ايها الناس انها قد اصبحت
عليكم من الله عافية مسيت من بين اصفر واحمر وفي البيوت ما فيها فاذا اقتتلتم
العدو فقدموا قدما فاني سمعت رسول الله صلى الله عليه وسلم يقول ما يقدم رجل من خطوة

في سبيل الله

في سبيل الله الا اطلع اليه الحور العين فان استشهد كان اول نفحة من دمه كفارة لخطاياه ورواه ابو عوانة
ومحمد بن فضيل عن يزيد بن ابي زياد ورواه الثوري وشعبة عن ابي اسحق عن منصور بن المعتمر عن
مجاهد نحوه ورواه ابو معوية عن الاعمش عن مجاهد قال خطبنا يزيد بن شجرة الرهاوي وكان
معوية قد استعمله على الجيوش فذكر نحوه اخبرنا محمد بن يعقوب فيما كتب الي نا محمد بن عيسى
بن حيان نا نصر بن حماد نا يعقوب بن ابراهيم نا خالد ابو العلا عن مجاهد عن يزيد بن شجرة قال
خرج رسول الله صلى الله عليه وسلم في جنازة فخرج الناس فقال ان الناس خبر واشتوا خير فجبل
الى النبي صلى الله عليه وسلم فقال ان هذا الرجل ليس كما ذكر ولا انكر شهد الله في الارض وامناء على
خلقه فتقبل الله قوله فيه فغفر له ما تعلمون غريب لا يعرفه اسنادا غيره يزيد بن
مهاد خسرو يعد في اهل اليمن فارسي الاصل وفد على النبي صلى الله عليه وسلم عليه ثياب بيض حمله
ناصر ذكره بعض المتاخرين وقال روى الوليد بن يزيد بن سيف بن عياش بن يزيد بن شرحبيل
بن يزيد بن مهاد خسرو عن ابيه يزيد عن ابيه لبعل عن ابيه عياش عن ابيه يزيد عن ابيه شرحبيل
بن يزيد عن ابيه انه وفد على رسول الله صلى الله عليه وسلم في ثياب بيض ضمنه ناصر لهكذا
ذكره ولم يزد عليه يزيد ابو عبد الله مجهول نا محمد بن حميد نا ابو جعفر محمد بن علي
الخزرجي نا حنبل بن اسحق نا علي بن بحر القطان نا بحر بن نصر اخبرني خالد بن عبد الله بن عصام
نا عبد الله بن يزيد عن ابيه قال ذهب بي رسول الله صلى الله عليه وسلم الى موضع بالبادية
قريب من مكة فاذا ارض يابسة حولها رمل فقال رسول الله صلى الله عليه وسلم تخرج الابل
من هذا الموضع فاذا افتر في بشره يزيد ابو الحاج غير منسوب ذكره الحسن بن سفين
وقال يزيد القسملي نا ابو عمرو بن حمدان نا الحسن بن سفين نا عمار بن هرون ابو ياسر نا
هشام بن زياد عن الحجاج بن يزيد القسملي عن ابيه قال قال رسول الله صلى الله عليه وسلم
قربوا الكتاب فانه انجح للحوائج واذا طلبتم الحوائج فاطلبوها الى الحسان الوجوه وسلوا
الله الهدى وسلوه مع الهدى هداية الطريق وسلوا الله السداد وسلوه مع السداد تسديد
السهم رواه عبد الله بن عاصم الجملي عن هشام يزيد ابو عمر غير منسوب ذكره سليمن
بن احمد في الوحدان نا سليمن بن احمد نا احمد بن النضر العسكري نا الحسن بن رجاء الوالبي
نا الخطاب بن القسم بن الاسدي نا محمد بن اسحق عن عمر بن يزيد عن ابيه قال سمعت النبي
صلى الله عليه وسلم يقول ما من احد يقول عصفورا لا يجيء يوم القيامة وقال يا رب هذا قتلني
عبثا فلا هو انتفع بقتلي ولا هو تركني فاعيش في ارضه يزيد بن سنين الشامي
قيل ابن عمير وقيل ابن تميم ذكره الحسن بن سفين وسليمن في الصحابة نا ابو عمرو بن حمدان

فالحسن بن سفين نا احمد بن عيسى نا ابن وهب نا موسى بن علي عن ابيه عن يزيد بن حصين بن
عمير ان رجلا قال يا رسول الله ارايت سيار جلا وامراة فقال النبي صلى الله عليه وسلم بل رجل
واثنتا عشرة ستة يمانون واربعة شاميون والحديث رواه زيد بن الحباب عن موسى مثله
يزيد بن عبد الله الكندي حديثه يزيد بن خصيفة روى حديثه يحيى بن يزيد النوفلي
عن ابيه عن يزيد بن خصيفة حدثني يزيد بن عبد الله الكندي عن ابيه عن جده يزيد
بن الاسود الخزاعي يكنى ابا الاسود سكن الشام ذكرهما البخاري وقال ذكر لي اصحابه ولا يثبت
ولم يزد على ذكر هذا يزيد بن كعب البهزي ان عمير بن سلمة الضمري اهدى الى النبي صلى
الله عليه وسلم جارية وحشا ذكره البخاري وقال داود بن رشيد فوهم فيه يزيد بن الاصم
ابن اخت ميمونة ابو عوف سكن الجزيرة ذكره البخاري واخرج له هذا الحديث وقال عداده في
التابعين روى ابو المعتمر عبد العزيز بن محمد بن عبد الله بن مصعب بن عبد الله بن عبيد الله
بن الاصم حدثني ابي عن ابيه عبد الله عن عمه عبيد الله عن عمه يزيد بن الاصم قال دخلت على
خالتي ميمونة فوقفت في مسجد رسول الله صلى الله عليه وسلم اصلي بينما انا كذلك اذ دخل النبي
صلى الله عليه فاستحييت لخالتي بوقوفي في مسجد رسول الله صلى الله عليه وسلم فقالت يا
رسول الله الا ترى الى هذا الغلام ورايه فقال النبي صلى الله عليه وسلم فلان يرى بلحية خير
من ان يرى بالشعر يزيد بن قتادة ذكره سليمن بن احمد في الوحدان نا فاروق الخطابي
نا ابو مسلم الكشي نا سليمن بن حرب ح ونا سليمن بن احمد نا علي بن عبد العزيز بن نا عارم قالا نا
حماد بن زيد عن ايوب عن ابي قلابة عن حسان بن بلال البرجمي ان يزيد بن قتادة مات
ان رجلا من اهله مات وهو على غير دين الاسلام قال في ثلثة اخوة من زوجي وكانت
على دينه ثم ان ابي اسلم وشهد مع رسول الله صلى الله عليه وسلم حنينا فمات فاخذت
ميراثه وكان ترك غلاما مخلدا ثم ان اخي اسلم فخاصمت في الميراث الى عثمن بن عفان
فحدث عبد الله بن الارقم ان عمر قضى انه من اسلم على ميراث قبل ان يقسم فله نصيبه
فقضى به عثمن فذهبت لذلك الاول او شاركتني في هذا حدثناه سليمن بن احمد
نا الحسين بن اسحق نا ابو الربيع الزهراني نا حماد بن زيد مثله سواء والالفاظ له يعلى
بن امية التميمي حليف بني نوفل بن عبد مناف فهو يعلى بن امية بن ابي عبيدة بن
همام بن المغيرة بن بكر بن زيد بن مالك بن زيد مناة بن تميم امه منية بنت غزوان
السلمية اخت عتبة بن غزوان حديثه عند ابنيه صفوان وعثمن ومجاهد
وخالد بن دريك وعطاء وعكرمة نا ابو محمد بن حيان نا محمد بن يحيى نا ابو بلال الاشعري

نا

نا قيس بن الربيع عن عبد الملك بن جريج عن عطاء قال ان يعلى بن امية كانت له صحبة
وكان يعتكف في المسجد سنة سنوى به الاعتكاف نا سليمن بن احمد نا اسحق بن ابرهيم
انبانا عبد الرزاق اخبرنا ابن جريج عن عطاء اخبرني صفوان بن يعلى بن امية عن
يعلى بن امية قال غزوت مع النبي صلى الله عليه وسلم غزوة العسرة وكان يعلى يقول
تلك الغزوة اوثق عمل عندي كان لي اجير فقاتل انسانا فعض احدهما الاخر فانتزع
المعضوض يده من العاض فانتزع احدى ثنيتيه فاتيا النبي صلى الله عليه وسلم
فاهدر ثنيته وحسبت انه قال فقال النبي صلى الله عليه وسلم افيدع يده في فيك
تقضمها كما يقضم الفحل يقضمها رواه همام وخالد بن كثير عن عطاء ورواه سليم عن
مجاهد عن يعلى يعلى بن مرة الثقفي قال محمد بن سعد هو يعلى بن مرة بن وهب
بن جابر بن عتاب بن مالك بن كعب بن عمرو بن سعد بن عوف بن ثقيف اسلم وشهد
مع النبي صلى الله عليه وسلم بيعة الرضوان والحديبية وخيبر والفتح وهوازن و
الطائف كان من افاضل الصحابة امره النبي صلى الله عليه وسلم يوم الطائف بقطع
اعناب ثقيف وقال من قطع حبلة فله كذا وكذا من الاجر اسلم امه سبابة وكان له ملازم
سكن سكن الكوفة روى عنه ابنه عبد الله وعبد الله بن حفص بن ابي عقيل الثقفي
وانس بن ثابت وسعيد بن ابي راشد وعطاء بن السائب نا ابو بكر بن مالك بن ابي
ابي اسامة نا زوج بن عبادة نا شعبة عن عطاء بن السائب قال سمعت ابا حفص بن
عمر واوابا عمرو بن حفص الثقفي قال سمعت يعلى بن مرة الثقفي قال اتاني رسول الله صلى
الله عليه وسلم فحلفا قال انك امراة قلت لا قال اغتسلي ثم اغتسلي ثم لا تعودي
رواه عن عطاء وقال عمرو وقيس وابن فضيل ومسعود بن سعد وموسى بن اعين
وقال ورقاء عن عبد الله بن حفص بن ابي عقيل ورواه حماد بن سلمة عن عطاء عن حفص
بن عبد الله ان يعلى هو رواه المسعودي عن ابن يعلى بن مرة عن جده يعلى ورواه
عبد الرحمن بن اسحق عن عبد الله بن يعلى بن مرة عن ابيه نا عمر بن محمد بن همام نا المدي
محمد بن عبد الله بن مرزوق نا عفان ح ونا عبد الله بن جعفر نا اسماعيل بن عبد الله
نا مسلم بن ابرهيم قالا نا عبد الواحد بن زياد نا ابو نعامة حدثني ابو ثابت عن يعلى بن مرة
قال قال رسول الله صلى الله عليه وسلم من اخذ من الارض شبرا ظلما كلف يوم القيمة
ان يحمل ترابها الى المحشر ابو ثابت اسمه امين بن ثابت ورواه عن ابي نعامة يحيى
بن زكريا ابن ابي زائدة وعلي بن مسهر ورواه زائدة عن الربيع بن عبد الله عن امين

عن يعلى ورواه زيد بن أبي أنيسة عن إسماعيل بن أبي خالد عن الشعبي عن أبي ثابت أيمن عن
يعلى بن مرة مثله ٥ نا أبو بكر بن خلاد نا موسى بن مروان نا سهل بن زنجلة نا الصباح بن محارب
عن عمر بن عبد الله بن يعلى بن مرة عن أبيه عن جده قال سمعت النبي صلى الله عليه وسلم يقول لعلي
كذب علي متعمدا فليتبوأ مقعده من النار ٥ نا سليمان بن أحمد نا أبو زرعة نا عفان بن مسلم نا وهب
بن خالد ح ونا أبو عمرو بن حمدان نا الحسن بن سفين نا عباس بن الوليد نا يحيى بن سليم قالا نا عن
عبد الله بن عثمان بن خثيم عن سعيد بن أبي راشد أنه أخبره يعلى بن مرة أنهم خرجوا مع
رسول الله صلى الله عليه وسلم إلى طعام دعوا إليه وإذا حسين يلعب مع صبيان في السكة فا
ستقبله رسول الله صلى الله عليه وسلم أمام القوم فبسط يديه فطفق الغلام يفر هاهنا
وهاهنا ويضاحكه رسول الله صلى الله عليه وسلم حتى أخذه فجعل إحدى يديه تحت ذقنه
والأخرى في فأس رأسه ثم أقعده وقبله وقال حسين مني وأنا من حسين أحب الله
من أحب حسينا حسين سبط من الأسباط ٥ رواه إسماعيل بن عياش ومسلم الزنجي و
فضيل عن ابن خثيم نحوه ٥ ورواه معوية بن صالح عن راشد بن سعد عن يعلى نحوه ٥
حدثنا سليمان بن أحمد نا بكر بن سهل نا عبد الله بن صالح نا معوية بن صالح عن راشد
بن سعد عن يعلى بن مرة قال خرجنا مع رسول الله صلى الله عليه وسلم فدعينا
إلى طعام فإذا الحسين يلعب في الطريق فأسرع النبي صلى الله عليه وسلم أمام القوم
ثم بسط يديه فجعل الحسين يفر مرة هاهنا ومرة هاهنا ويضاحكه حتى أخذه فجعل إحدى
يديه في ذقنه والأخرى بين رأسه وأذنيه ثم أعتنقه فقبله وقال رسول الله صلى الله عليه
وسلم حسين مني وأنا منه أحب الله من أحب الحسن والحسين سبطان من الأسباط ٥ من
اسمه يسار يسار بن عبد أبو غرة الأزدي وقيل يسار بن نمير من بني لحيان بن هذيل يعد في البصريين
حديثه عند أبي الملي ٥ نا عمر بن محمد بن مالك نا جدي محمد بن عبيد الله بن مرزوق نا عفان
نا حماد بن سلمة عن أيوب عن أبي الملي عن أبي غرة أن رسول الله صلى الله عليه وسلم قال إذا أراد
الله قبض عبد بأرض جعل له إليها حاجة ٥ رواه حماد بن زيد وأبو حمدي وابن عليه وعبد
بن الفضل في آخرين عن أيوب مثله ورواه وهيب عن أيوب عن أبي الملي عن رجل من بني
قيس ٥ رواه عبد الله بن أبي حميد عن أبي الملي عن أبي غرة مثله ٥ حدثنا محمد بن
محمد نا المخرمي نا سفين بن وكيع نا أبي عن عبيد الله بن أبي حميد عن أبي الملي عن أبي غرة
الهذلي وكانت له صحبة قال قال رسول الله صلى الله عليه وسلم إذا أراد الله قبض عبد بأرض
جعل له إليها حاجة ٥ نا مخلد بن جعفر نا أحمد بن محمد بن أبي شيبة نا رجاء بن المرجا الحافظ نا

النضر بن

النضر بن شميل نا عبيد الله بن أبي حميد نا أبو الملي نا أبو غرة يسار بن عبد وكان من أصحاب
النبي صلى الله عليه وسلم خمس لا يعلمها إلا الله عز وجل إن الله عنده علم الساعة الآية ٥
يسار أبو ليلى الأنصاري محتمل في اسمه فقيل يسار وقيل سفين وقيل داود بن بلال
بن بليل بن الجعد بن الجلاح الأنصاري قال ابن نمير اسمه يسار استشهد بصفين
هو وابنه عبد الله عقبة ومدينته بالكوفة ٥ نا أبو بكر بن مالك نا محمد بن يونس نا عبيد
الله بن موسى نا ابن أبي ليلى عن ثابت البناني عن عبد الرحمن بن أبي ليلى عن أبيه قال رأيت
رسول الله صلى الله عليه وسلم يصلي تطوعا سمعته يقول اللهم إني أعوذ بك من النار
وبل لأهل النار ٥ رواه وكيع ومحمد بن فضيل ومحمد بن ربيعة عن ابن أبي ليلى مثله ٥ نا
إبراهيم بن أحمد بن أبي حصين الجدي أبو حصين نا الحسين بن عبد الرحمن بن أبي ليلى الكوفي
نا عمرو بن جميع البصري عن محمد بن أبي ليلى عن عيسى بن عبد الرحمن بن أبي ليلى عن أبيه
عن أبي ليلى قال قال رسول الله صلى الله عليه وسلم الصديقون ثلاثة حبيب النجار مؤمن آل
ياسين الذي قال يا قوم اتبعوا المرسلين وحزقيل مؤمن آل فرعون الذي قال أتقتلون
رجلا أن يقول ربي الله وعلي بن أبي طالب وهو أفضلهم ٥ يسار بن سبع أبو الغادية
الجهني وقيل الربذي حديثه عند كلثوم بن جبر ٥ نا عبد الله بن محمد نا أحمد بن عمرو بن الضحاك
نا إبراهيم بن الجراح السامي نا مرثد بن عامر الهناني نا كلثوم بن جبر قال كنت بواسط القصب
في منزل عتبة بن سعيد القرشي وفينا عبد الله بن عبد الله بن عامر وأناس فجاء أذن القوم
فقال أين قائل عمار بالباب قال فكره بعض وقال بعض القوم ادخلوه فدخل فإذا شيخ طوال أعور
مقطعات فنيل ثم قال لقد أدركت النبي صلى الله عليه وسلم وأبي لا نفع أهلي وأرد عليهم
الغنم ٥ رواه مسلم بن إبراهيم عن ربيعة ٥ نا فاروق نا أبو مسلم نا مسلم بن إبراهيم نا ربيعة بن
كلثوم بن جبر حدثني أبي قال كنت بواسط القصب في منزل عبد الله بن علي فقال الإذن هذا
أبو غارية الجهني بالباب منكر الحديث ٥ نا سليمان بن أحمد نا أبو زرعة الدمشقي وأبو عبد الملك
أحمد بن إبراهيم القرشي وجعفر الفريابي قالوا نا محمد بن عائذ نا الهيثم بن حميد نا حفص بن
غيلان أبو معبد عن حيان بن جري عن أبي عادية المزني أن رسول الله صلى الله عليه وسلم
قال ستكون فتن شداد وخير الناس فيها تسلموا أهل البوادي الذين لا يبذرون من ذري
دماء المسلمين وأموالهم شيئا يسار ٥ محمد بن إسحاق ٥ أخبرنا محمد بن يعقوب الدمشقي
في كتابه نا محمد بن محمد بن سليمان بن نا جعفر بن عبد الواحد قال قال لي محمد بن إسحاق بن كثير
بن يسار حدثني كرامة بنت محمد بن إسحاق بن يسار عن أبيها محمد عن أبيه إسحاق عن جده

يسار انه اتى النبي صلى الله عليه وسلم فمسح راسه ودعا له بالبركة ٥ يسار ابو مسلم بن يسار
وقيل هو يسار بن سويد الجهني سكن البصرة وهو فضالة بن هلال المزني ٥ ذكر ابو بكر بن
شيبة المدني عن عبد الله بن موسى العلوي عن عبد الله بن مسلم بن يسار عن ابيه
عن جده قال خرجت مع مولاي فضالة بن هلال في حجة الوداع سمعت النبي صلى الله عليه
وسلم يقول الصلوة الصلوة الله الله في النساء ٥ نا عبد الله بن جعفر نا اسماعيل بن عبد الله
نا قرة بن حبيب العنزي الهيثم بن قيس الفاشي عن عبد الله بن مسلم بن يسار عن ابيه
عن جده ان رسول الله صلى الله عليه وسلم قال في المسح على الخفين للمسافر ثلثة ايام
ولياليهن وللمقيم يوم وليلة ٥ رواه عبد الصمد بن عبد الوارث عن الهيثم مثله
وزاد ونهى رسول الله صلى الله عليه وسلم عن الصرف ٥ حدثنا احمد بن اسحق نا الحسين
بن اسحق التستري نا الحلواني نا عبد الصمد بن عبد الوارث نا الهيثم بن قيس ٥ يسار
مولى النبي صلى الله عليه وسلم بعث راعيا لابله فقتله العرنيون وسملوا اعينه فحمل
ميتا الى حمى فدفن بها ٥ نا احمد بن اسحق نا الحسين بن اسحق التستري نا محمد بن الوليد بن
عمرو ح ونا سليمن نا مصعب بن ابراهيم بن ابراهيم بن نا ابراهيم بن حمزة الزبيري قالا نا محمد
بن طلحة التيمي عن موسى بن محمد بن ابراهيم التيمي عن ابيه عن ابي سلمة بن عبد الرحمن عن سلمة بن
الاكوع قال كان النبي صلى الله عليه وسلم غلام يقال له يسار فنظر اليه يصلي الصلوة فاعتقه وبعثه
في لقاح له بالغابة فكان بها في ظهر قوم الاسلام وجاءهم مرض موعوكين قد عظمت بطونهم
قال فبعث بهم النبي صلى الله عليه وسلم الى يسار فكانوا يشربون البان الابل حتى انطوت
بطونهم ثم غدوا على يسار فذبحوه وحملوا الشوك في عينيه فتطرد والابل فلحقهم فجيء بهم
اليه فقطع ايديهم وارجلهم وسمل اعينهم ٥ يسار الحبشي كان عبدا لعامر اليهودي يرعى
عليه غنمه فاسلم لما نزل رسول الله صلى الله عليه وسلم على خيبر فقاتل معه حتى استشهد
بخيبر فقال النبي صلى الله عليه وسلم لقد رايت عند راسه زوجتين من الحور العين ٥ حدثنا
عن جعفر الصايغ نا داود بن مهران نا سيف بن محمد عن موسى بن ابي عيسى عن
ثابت البناني عن ابي هريرة قال كنت مع النبي صلى الله عليه وسلم في السفر فدخل خباء
مجدع على راسه حجرة غلام المغيرة بن شعبة فقال رسول الله صلى الله عليه وسلم
من جاء بيسار ثم ذكر حديثا طويلا ٥ يسار ابو رجم النبي صلى الله عليه وسلم مختلف في
اسمه ٥ اخبرنا محمد بن يعقوب بن كتابة نا محمد بن عبد الله بن عبد الحكم نا ابن وهب اخبرنا
ابن سمعان ان ربيعة اخبره ان ابا هند يسار هو الذي رجم النبي صلى الله عليه وسلم بقرن وشفرة

هندم

من الشوكي الذي كان يعتريه من الاكلة التي اكلها بخيبر ٥ يسار بن ازهر الجهني عداده
في المدنيين روت عنه ابنته عمرة حديثه عند صيفي بن نافع ابي سعيد مولى جهينة عن عمرة
بنت يسار بن ازهر الجهني عن ابيها قال مسح رسول الله صلى الله عليه وسلم على راسي وكرسني
بردين واعطاني سبع اواقي فما شاب راس ابي حتى لقي الله عز وجل ٥ يسير بن عمرو السلولي
الدوكي من الخزرج سكن الكوفة توفي النبي صلى الله عليه وسلم وله عشر سنين مات سنة
خمس وثمانين ٥ نا محمد بن احمد بن الحسن نا محمد بن عثمن بن ابي شيبة نا ابي نا ابو معوية
الشيباني عن يسير بن عمرو وكان على عهد النبي صلى الله عليه وسلم ابن احدى عشرة سنة ٥ نا
سليمن بن احمد نا علي بن عبد العزيز نا ابو نعيم نا عمرو بن قيس عن يسير بن عمرو حدثني ابي عن
يسير بن عمرو قال توفي النبي صلى الله عليه وسلم وانا ابن عشر سنين ٥ يسير من
اصحاب النبي صلى الله عليه وسلم وقيل اسير روى عن النبي صلى الله عليه وسلم انه قال الحياء
من الايمان ذكره بعض المتاخرين وقال روى عنه يثلوعوانة عن داود الاودي عن
حميد بن عبد الرحمن عنه ٥ ياسر ابو عمار وهو ياسر بن عامر بن مالك بن كنانة بن
قيس بن الحسين بن ذويب بن عنبة بن عوف بن جارية بن عامر بن زيد بن مالك بن
اود بن زيد بن سبا بن سبا بن يشجب بن عريب بن زيد بن كهلان بن سبا بن يشجب بن يعرب بن قحطان
نسبه محمد بن سعد الواقدي قال وبنو مالك بن اود من مذحج وكان ياسر بن عامر واخواه
الحرث ومالك قدموا مكة يطلبون اخا لهم فرجع الحرث الى الحارث ومالك الى اليمن واقام ياسر
بمكة وحالف ابا حذيفة بن المغيرة بن عبد الله بن عمر بن مخزوم وزوجه ابو حذيفة امة
له يقال لها سمية بنت خياط فولدت له عمارا فاعتقها ابو حذيفة يوم ولد ياسر وعمار
مع ابي حذيفة الى ان مات وبعث الله رسوله بالاسلام فاسلم ياسر وسمية
وعمار واخوه عبد الله بن ياسر وكان لياسر ابن يقال له حريث اكبر من عمار وعبد الله
قتلته بنو الدول في الجاهلية وكان ياسر من المعذبين في الله هو وابنه وزوجته على
الاسلام فنزلت فيهم ومن الناس من يشري نفسه ٥ روي عبد الله بن عمار وعثمن
بن عفان وكان عمار الغلام سلمة زوجة النبي صلى الله عليه وسلم من الرضاعة ٥ نا ابو
بكر بن خلاد نا الحرث بن ابي اسامة نا عبد العزيز بن ابان نا القسم بن الفضل عن عمرو بن
مرة عن سالم بن ابي الجعد عن عثمان بن عفان قال اتيت رسول الله صلى الله عليه وسلم
بالبطحاء في المعذبين فاطلقت معه فمر بعمار وابي عمار وام عمار وهم يعذبون
فقال صبرا ال ياسر فان مصيركم الى الجنة ٥ رواه عبد الملك الجدي وابو قطن ومسلم بن

ابراهيم بن موسى بن اسماعيل الفزاري المنقري في آخرين عن القسم بن الفضل نحوه ورواه
حسين بن عيسى بن زيد عن ابيه عن الاعمش عن سالم نحوه ورواه شعبة عن ابي بشر
عن يوسف بن ماهك حدثنا محمد بن احمد بن الحسن نا عبد الله بن احمد بن حنبل نا
ابي نا محمد بن جعفر نا شعبة عن ابي بشر عن يوسف بن ماهك قال قال النبي صلى الله
عليه وسلم لعمار وابيه وامه وهم يعذبون في الشمس صبرا آل عمار فان موعدكم
الجنة ورواه هشام عن ابي الزبير عن جابر حدثناه محمد بن علي نا الحسين بن محمد الرازي
نا ابراهيم بن عبد بن العزيز المقوم نا مسلم بن ابراهيم عن هشام عن ابي الزبير عن جابر ان
النبي صلى الله عليه وسلم مر بعمار واهله وهم يعذبون فقال ابشروا آل عمار وآل ياسر فموعدكم
الجنة ياسر بن سويد المهري ابو مسرع حديثه عند اولاده دعا النبي صلى الله عليه
وسلم لولده يكثر العدد نا سليمن بن احمد نا علي بن ابراهيم القنوعي الاهوازي نا عبد
الله بن داود بن دهاف بن اسماعيل بن عبد الله بن مسرع بن ياسر بن سويد المهري صاحب
النبي صلى الله عليه وسلم حدثني ابي داود عن ابيه دهاف عن ابيه اسماعيل عن عبد الله عن
ابيه مسرع عن ابيه ياسر بن سويد ان النبي صلى الله عليه وسلم وجد في خبل لو سرية وامرأته
حامل فولدت مولودا فحملته امه الى رسول الله صلى الله عليه وسلم فقالت يا رسول الله قد ولدت
هذا المولود وابوه في الخيل فمسحه النبي صلى الله عليه وسلم فامر بدهنه عليه وقال اللهم اكثر
رجالهم واقل ايامهم ولا تخرجهم ولا تزد اهلها خصاصة وقال سميت مسرعا وقد اسرع
في الاسلام فهو مسرع بن ياسر يعقوب القبطي مولى ابي مذكير من الانصار روى عنه
جابر نا سليمن بن احمد نا حفص بن عمر نا قبيصة بن عقبة نا سفين عن ابي الزبير عن جابر
قال اعتق ابو مذكور غلاما يقال له يعقوب القبطي عن دبر منه فبلغ النبي صلى الله عليه
وسلم فقال انه مال غيره قالوا لا قال من يشتريه مني فاشتراه نعيم بن النحام فثمن عمر بن الخطاب
بثمان مائة درهم فقال النبي صلى الله عليه وسلم انفق على نفسك فان كان لك فضل فلقرابتك
فان كان لك فضل فامنح هاهنا وهاهنا رواه محمد بن سلمة عن ابي الزبير وعمرو
بن دينار وعطاء ومحمد بن المنكدر عن جابر نحوه ولم يسموا المعتق ولا المعتق يعقوب
بن الحصين رأى النبي صلى الله عليه وسلم روى عنه مجاهد نا احمد بن جعفر بن سلم نا احمد
بن علي الابار نا ابو الوليد احمد بن جناب المصيصي نا عيسى بن يونس عن عبد الوهاب بن
مجاهد عن مجاهد عن يعقوب بن الحصين قال كأني انظر الى خدي رسول الله صلى الله عليه
وسلم في الصلاة وهو يسلم عن يمينه وعن شماله ويجهر بالتسليم رواه ابراهيم بن هانئ النيسابوري

احمد بن منصور نا يحيى عن احمد بن جناب مثله يونس ابو محمد الظفري من الانصار عداده
في المدنيين روى عنه ابنه محمد ذكره بعض المتأخرين ه اخبرنا محمد بن محمد بن سيرين الحافظ
في كتابه نا عبد الله بن ابي داود نا احمد بن صالح عن ابن ابي فديك عن ادريس بن محمد بن يونس
عن ابيه عن جده ان النبي صلى الله عليه وسلم قال خذوا الشوارب ه يونس بن شداد مجهول
ذكره بعض المتأخرين وقال حدثنا عنه ابو الشعثاء جابر بن زيد حدثت عن محمد بن اسحق
النيسابوري نا محمد بن بشار نا ابن غنمة عن سعد بن شبيب عن قتادة عن ابي قلابة
عن ابي الشعثاء عن يونس بن شداد ان النبي صلى الله عليه وسلم قال ايام منى ايام اكل
وشرب ه يوسف بن عبد الله بن سلام بن الحرث التميمي عداده في اهل المدينة روى
عن عمر بن عبد العزيز ويزيد الاعور وعمرو بن ابي ثيم نا عبد الله بن جعفر نا اسماعيل
بن عبد الله نا عمر بن حفص بن غياث حدثني ابي عن محمد بن ابي يحيى عن يزيد الاعور عن
يوسف بن عبد الله بن سلام قال رأيت رسول الله صلى الله عليه وسلم اخذ كسرة من خبز
شعير فوضع عليها تمرة فقال هذا ادام هذه فاكلها صلى الله عليه وسلم اكرم التمر على يزيد هو ابن امية الاعور ه نا سليمن نا علي بن عبد العزيز نا ابو نعيم نا يحيى بن ابي الهيثم العطار
نا يوسف بن عبد الله بن سلام قال سمعت رسول الله صلى الله عليه وسلم يوسف واقعدني في
حجري ومسح على رأسي ه رواه مسعر عن النضير بن قيس عن يوسف نحوه ه يوسف
النمري غير منسوب ه نا الحسن بن احمد بن جعفر نا محمد بن عمر التاجر نا محمد بن يونس نا بكر
بن ابان الشكري نا الليث بن سعد حدثني يزيد بن يوسف النمري عن ابيه قال
سمعت صلى الله عليه وسلم يقول لو كان بجيح الراهب فقيها لعلم ان اجابته كلامه افضل
من عبادة ثلاثين سنة ه يحيى بن اسيد بن حضير الانصاري ولد في عهد النبي صلى الله عليه
وسلم وبه كان يكنى اسيد ذكر في حديث يزيد بن الهاد عن عبد الله بن خباب عن ابي سعيد
الخدري عن اسيد بن حضير انه كان يقرأ سورة البقرة فجالت الفرس وكان ابنه يحيى منه
فاشفق ان يصيبه ه يحيى بن اسعد بن زرارة وقيل يحيى بن ابي زرارة
مختلف في صحبته ه نا محمد بن احمد بن الحسن نا محمد بن احمد بن الحسن نا محمد بن عثمان بن ابي
شيبة نا ابي وعمي ابو بكر قالا نا عبد الله عن شعبة عن محمد بن عبد الرحمن بن اسعد بن زرارة
قال سمعت عمي يحيى وما ادركت رجلا منا به شبيه به يحدث الناس ان اسعد بن زرارة بعث
محمد بن مسلمة فاخذه وجمع في حفرة يقال له الدبح فقال رسول الله صلى الله عليه وسلم
لا تبغض او لا تلين في ابي امامة عذر اقوله فاك فقال النبي صلى الله عليه وسلم ميتة سوء

ليهود يتولون الا دفع عن صاحبه وما املكه ولا لنفسي شيا محمد بن الحنظلية
من مبايعة الشجرة ذكره البيهقي نا احمد بن محمد بن يوسف نا عبد الله بن محمد بن عبد
العزيز حدثني محمد بن الهيثم القاضي نا ابو توبة عن مسلمة بن علي المشق عن يزيد بن
ابي مريم الانصاري عن ابيه عن محمد بن الحنظلية وكان ابن بائع تحت الشجرة
وكان عقيما لا يولد له فقال والذي نفسي بيده لان يولدني ولد في الاسلام فاحتسب احب
الي من الدنيا وما فيها ه محمد بن نفير ابو زهير النميري سماه احمد بن عمير بن جوصا
فيما كاه عند بعض المتاخرين وحكي ايضا عن محمد بن عمر عن ابي بكر بن ابي الاسود
ان اسمه فلان بن شرحبيل وكذلك حكي عن حسين القتباني ه ميان بن جابر بن ابي ذبيان
ويعرف بحسيل وهو اليمان بن جابر بن ربيعة بن عمرو بن اليمان بن جروة بن الحرث بن
قطيعة بن عبس نسب القسم بن سلام ه نا ابو عمرو بن حمدان نا الحسن بن سفين نا ابو بكر بن
ابي شيبة نا ابو اسامة عن الوليد بن جميع نا ابو الطفيل نا حذيفة قال ما منعني ان اشهد بدرا
الا اني خرجت انا وابي الحسيل فاخذنا كفار قريش قالوا انكم تريدون محمدا فقلنا لا نريده
ما نريد الا المدينة فاخذوا علينا عهد الله وميثاقه لننصرفن الى المدينة ولا نقاتل معه فاتينا
النبي صلى الله عليه وسلم فاخبرناه فقال انصرفا ففي لهم بعهدهم ونستعين الله عليهم ه
يعمر والد ابي خزيمة ه نا احمد بن محمد بن يوسف نا البغوي نا ابراهيم بن هانئ نا اصبغ
وعثمان بن صالح قالا نا ابن وهب حدثني يونس وعمرو بن الحارث ان ابن شهاب اخبرهم
ان ابا خزيمة بن يعمر اخبر الحرث بن سعد حدثه ان ابا هريرة قال لرسول الله صلى الله عليه وسلم
ارايت دواء نتداوى به ورقى نسترقي بها وتقى نتقيه هل يرد ذلك من قدر الله عز وجل
فقال النبي صلى الله عليه وسلم ان ذلك من قدر الله عز وجل ه ورواه الاوزاعي عن الزهري
فقال عن ابي خزيمة بن يعمر عن بعيش الغفاري عن النبي صلى الله عليه وسلم
عن ابي سعيد بن عبد الاعلى
انه من اهل مصر ه نا سليمن بن احمد نا يحيى بن عثمن بن صالح نا سعيد بن ابي مريم نا ابو
عمرو بن حمدان نا الحسين بن سفين نا قتيبة بن سعيد قالا نا ابن لهيعة عن الحرث بن يزيد
عن عبد الرحمن بن جبير بن نفير عن بعيش الغفاري قال دعا رسول الله صلى الله عليه
وسلم يوما بناقة فقال من يحلبها فقام رجل فقال له النبي صلى الله عليه وسلم ما اسمك قال مرة
قال اقعد ثم قام اخر فقال اسمك قال حمرة قال اقعد ثم قام بعيش فقال بعيش قال احلبها ه
بعيش الجهني يعرف بذي الغرة حديثه بالكوفة ه نا ابو بكر الطلي وجعفر بن محمد ومحمد بن
محمد ومحمد بن عبد الله الكاتب في جماعة قالوا نا محمد بن عبد الله الحضرمي نا محمد بن عمران بن

ابي ليلى نا ابن ابي ليلى عن عيسى عن عبد الرحمن بن ابي ليلى عن بعيش الجهني يعرف بذي الغرة ان اعرابيا اتى النبي
صلى الله عليه وسلم فقال اتوضا من لحوم الابل قال نعم قال اصلي في مرابضها قال لا قال اتوضا من لحوم الغنم
قال لا قال اصلي في مرابضها قال نعم رواه عبد الله بن عبد الله الرازي عن عبد الرحمن بن محمد بن زياد
بن قسام مولى يحيى بن يعمر بن نفيل بن عبد الله بن عدي بن عبد الله بن حبيب بن الحسن نا يوسف بن القاضي
نا مسدد نا عيسى بن يونس نا محمد بن صالح نا سفين بن زياد عن ابيه ان النبي صلى الله عليه وسلم قال اذا
قال لاخيه كافر فليس تزكره ثلث مرات ه رواه سفين بن عيينة وابو احمد الزبيري ووكيع واسماعيل
بن عياش والمعتمر وعبد الرزاق وابو نعيم وابو داود وابو علقمة كلهم عن زمعة ه ورواه زيد بن
عبادة عن زكريا ابن اسحق وزمعة عن عيسى مثله ه ميناق جد الحسن بن مسلم بن ميناق ذكره
بعض المتاخرين روى حديثه علي بن حجر عن عمرو بن هرون عن عبد العزيز بن عمر عن الحسن بن محمد
مسلم بن ميناق عن جده ميناق قال وافيت النبي صلى الله عليه وسلم في حجة الوداع عشاء حين زاغت
الشمس فوعظ الناس ه يامين بن يامين من مسلمة اهل الكتاب ه نا ابراهيم بن احمد المقري نا احمد
بن فرح نا ابو عمر الدوري نا محمد بن مروان عن الكلبي عن ابي صالح عن ابن عباس في قوله عز وجل
يا ايها الذين امنوا امنوا بالله ورسوله قال هذه الاية نزلت في عبد الله بن سلام واسد واسيد
ابني كعب وثعلبة بن قيس وسلام بن اخت عبد الله بن سلام وسلمة ابن اخي عبد الله بن سلام ويامين
بن يامين بن وهو كاهن من اهل الكتاب اتى النبي صلى الله عليه وسلم فقال لهم النبي صلى الله عليه وسلم
وموسى والتورية وعزير وتفكر يا سواء من انكتب وارسل فقال لهم النبي صلى الله عليه وسلم
بل امنوا بالله وبرسوله محمد وكتابه القرآن وبكل كتاب وبرسول كان قبلي فقالوا لا نفعل فانزل الله
عز وجل يا ايها الذين امنوا امنوا بالله ورسوله يعني محمدا صلى الله عليه وسلم والكتاب الذي نزل
على رسوله والكتاب الذي انزل من قبل القرآن ومحمد والتورية والانجيل والزبور وسائر الكتب ومن
يكفر بالله وملائكته وكتبه ورسله واليوم الاخر فقد ضل ضلالا بعيدا فلما نزلت هذه الاية قالوا
يا رسول الله نؤمن بالله وبرسوله والقرآن وبكل رسول وكتاب قبل القرآن والملائكة واليوم الاخر
لا نفرق بين احد منهم كما فعلت اليهود والنصارى ونحن له مسلمون فقال النبي صلى الله عليه وسلم
روى عنه ابنه الجعد حديثه منكر امن حديث عبد الله بن محمد البلوي ذكره المتاخرون وما ازد عليه وهو
اخر من ذكر في حرف الياء ه يثربي بن عوف ابو هشة التيمي تيم الرباب مختلف في اسمه فقيل حبيب
بن حيان وقيل حيان بن وهب وقيل الحشاش وقيل عمارة بن يثربي وقيل رفاعة بن يثربي ذكره
سليمن بن احمد الطبراني في حرف الياء فيمن اسمه يثربي تقدم ذكره وبعد في الكنى ان شاء الله ه
انقضى باب الياء والحمد لله حق حمده ه

٤٢٥

الكنى من الاسما

باب الكنى تقدم ذكر ابي ايوب الانصاري وابي امامة الباهلي ومنهم ابو امامة بن ثعلبة الحارثي
الانصاري البدري قيل ان اسمه اياس ه نا سليمن بن احمد نا عمرو بن ابي الطاهر بن السرح نا سعيد بن ابي مريم نا عبد
الله بن منيب عن عبد الله بن ابي امامة بن ثعلبة حدثني ابي عن عبد الله بن عكايس ابي وقاص اخبرنا
ابو امامة بن ثعلبة ان رسول الله صلى الله عليه وسلم قال من تولى غير مواليه فعليه لعنة الله والملائكة
والناس اجمعين لا يقبل له منه صرف ولا عدل ومن ادعى دعوى عند منبري هذا بيمين كاذبة يستحل بها ملك
امرء مسلم بغير حق فعليه لعنة الله والملائكة والناس اجمعين لا يقبل منه صرف ولا عدل ومن احدث
في مدينتي هذه حدثا او اوى محدثا فعليه لعنة الله والملائكة والناس اجمعين لا يقبل منه صرف
رواه بعض المتاخرين من حديث سعيد بن ابي مريم وقال عبد الله بن عطية عن عبد الله بن
انيس ه ابو امامة الانصاري له ذكر في حديث ابي سعيد الخدري من حديث الزهري عن ابي نضرة عنه
قال دخل رسول الله صلى الله عليه وسلم المسجد فاذا هو برجل من الانصار يقال له ابو امامة ذكره
بعض المتاخرين ولم يزد عليه وقال ذكر في حديث انس ثم ذكر في حديث ابي سعيد بعقبة ه ابو امية
الضمري وقيل البصري وقيل القشيري حديثه عند ابي قلابة وعاصم بن بهدلة المحبي مختلف في اسناد
حديثه ه نا القاضي ابو احمد نا عبدان ح وثنا ابو عمرو بن حمدان نا الحسن بن سفين قالا نا شيبان
بن فروخ نا ابان بن يزيد العطار نا يحيى بن ابي كثير عن ابي قلابة عن ابي امية قال قدمت على
رسول الله صلى الله عليه وسلم من سفر فلما اراد ان ينزل رحبت فقال النبي صلى الله عليه وسلم
الا تنزل فتغدى قلت اني صائم قال اما انبرك عن المسافر ان الله وضع عنه الصوم ونصف الصلوة
رواه الاوزاعي ومعوية بن سلام عن يحيى بن ابي كثير مثله وقال الوليد عن الاوزاعي عن يحيى عن
ابي قلابة عن جعفر بن عمرو بن امية الضمري عن ابيه وقال هشام الدستوائي عن يحيى بن ابي كثير
عن ابي قلابة عن ابي امية مولى بني جعدة وقال الحجاج الخفاجي عن ابي قلابة عن انس بن مالك الكعبي مثله
ابو امية الطنبي وقيل الجمحي حديثه عند بكر بن سوادة يعد في المصريين ه نا العباس بن احمد بن
هاشم الكناني نا الحسين بن جعفر القتات نا عبد الحميد بن صالح نا ابن المبارك عن ابن لهيعة
عن بكر بن سوادة عن ابي امية الجمحي قال قال رسول الله صلى الله عليه وسلم ان من اشراط الساعة
ثلثا لا يدعهن ان يلتمس العلم عند الاصاغر ه ابو امية الخزومي يعد في الحجازيين حديثه
عند ابي المنذر مولى ابي ذر ه نا سليمن بن احمد نا المقدام بن داود نا اسد بن موسى ح وثنا
سليمن نا علي بن عبد العزيز نا حجاج بن منهال قالا نا حماد بن سلمة نا اسحق بن عبد الله بن ابي طلحة
عن ابي المنذر مولى ابي ذر عن ابي امية الخزومي ان رسول الله صلى الله عليه وسلم اتي بسارق
اعترف اعترافا لم يوجد معه متاع فقال ما اخالك سرقت قال بلى قال ما اخالك سرقت قال بلى

قال

قال اذهبوا به فاقطعوا يده قال فقطعوا يده ثم جاؤا به فقال استغفر الله وتب اليه قال استغفر الله
واتوب اليه قال اللهم تب عليه اللهم تب عليه ه رواه يحيى بن سعيد القطان وعبد الله بن المبارك
عن حماد بن سلمة بنحوه ه ابو امية الفزاري له من النبي صلى الله عليه وسلم رؤية وصحبة حديثه
عند ابي جعفر الفراء نا عبيد الله بن جعفر نا اسماعيل بن عبد الله نا ابو نعيم نا شريك عن ابي جعفر
الفراء قال سمعت ابا امية الفزاري قال رايت النبي صلى الله عليه وسلم يحتجم ه رواه اسرائيل عن
ابي جعفر ورواه عبد الحميد بن ابي جعفر عن ابيه ه ابو امية الحضرمي نا سليمن بن احمد نا بكر
بن سهل نا عبد الله بن صالح حدثني معوية بن صالح عن عصام بن يحيى حدثه عن ابي قلابة عن
عبيد الله بن زياد عن ابي امية قال كان النبي صلى الله عليه وسلم يتغدى في السفر والناقة تسير
جالس قال هل لك الغداء فقلت اني صائم قال ان الله وضع عن المسافر نصف الصلوة والصوم
رواه الليث بن سعد عن معوية بن صالح عن عصام بن يحيى عن ابي امية الجمحي في جعدة حدثناه
ابو عمرو بن حمدان نا الحسن بن سفين نا قتيبة بن سعيد نا الليث بن سعد عن معوية بن صالح
عن عصام بن يحيى عن ابي امية الجمحي في جعدة قال كان رسول الله صلى الله عليه وسلم يتغدى
في سفر فذكر نحوه ه ابو اسيد الساعدي اسمه مالك بن ربيعة تقدم ذكره فيمن اسمه مالك ه ابو اسيد
بن ثابت الانصاري يعد في المدنيين حديثه عند عطاء الشامي وقيل هو ابو اسيد الساعدي ذكره بعض
المتاخرين واخرج له هذا الحديث حدثناه سليمن نا فضيل الملطي نا ابو نعيم نا سفين عن عبد الله بن
عيسى عن عطاء الشامي عن ابي اسيد قال قال رسول الله صلى الله عليه وسلم كلوا الزيت وادهنوا به فانه
يخرج من شجرة مباركة ه ذكره المتاخر عن حديث ابي نعيم عن سفين قال رواه يحيى بن سعيد عن
الثوري فقال عن اسيد او ابي اسيد بن ثابت ه ابو اسيد بن علي بن مالك الانصاري ه ذكره بعض
المتاخرين وقال ذكره محمد بن اسحق السراج في الصحابة حديثه عند بسطام بن مسلم عن الحسن عن
ابي اسيد الانصاري قال قال رسول الله صلى الله عليه وسلم اذا رايت الشاة تبلغ سبعا فاغن بها يوما
فان لم تسطع فاسمح واطع ه ابو ابرهم مولى ام سلمة حديثه عند ابي اسحق ذكره الحسن بن سفين في
الوحدان ه نا ابو عمرو بن حمدان نا الحسن بن سفين نا عمرو بن علي نا ابو قتيبة سلم بن قتيبة نا يونس بن
ابي اسحق عن ابيه عن ابي ابرهم قال كنت عبدا لام سلمة وكنت ابيت على فراش رسول الله صلى الله
عليه وسلم واتوضا من مخضبته ه ابو ابرهم الجوني من بني شيبة روى عنه ابنه ابرهم ذكره
المتاخر وقال وقال الهيثم بن مالك عن سعيد بن مسيرة عن ابرهيم بن ابي ابرهيم من بني شيبة عن ابيه
قال اوحى الله الى ابرهم ان ابن لي بيتا فذكره ه ابو ابي بن ام حرام امراة عبادة بن الصامت مختلف
في اسمه حديثه عند ابرهيم بن ابي عبلة نا ابرهيم بن محمد بن يحيى نا محمد بن المسيب الارغياني نا عبيد الله

بن محمد انا ابي نا عمرو بن بكر و شداد بن عبد الرحمن قالا نا ابراهيم بن ابي عبلة قال سمعت ابا ابي يقول
قال رسول الله صلى الله عليه وسلم عليكم بالسنا والسنوت فان فيهما دواء او شفاء من كل داء الا
السام ه ابو احمد بن جحش ابو عبد الله بن جحش ذكر في حديث ابي سلمة [illegible] صلى الله عليه
وسلم وكان يطوف بالبيت وهو متكئ على ابي احمد بن جحش وابن احمد يقول يا حبذا مكة من واد
بها اهلي وعواد بها امشي بلاد بها تغرس اوتاد فجعل رسول الله صلى الله عليه وسلم يعجب من
قوله بها امشي بلاد ه ابو اسماء الشامي وفد على النبي صلى الله عليه وسلم حديثه عند ابنه علي
حدثت عن احمد بن عمير بن يوسف بن حوما نا موسى بن سهل الرملي نا احمد بن يوسف بن ابي اسماء
قال سمعت جدي ابا اسماء بن علي بن ابي اسماء عن ابيه عن جده ابي اسماء قال وفدت على رسول الله
صلى الله عليه وسلم فبايعته وصافحت رسول الله صلى الله عليه وسلم فاليت على نفسي ان لا اصافح
احدا بعد رسول الله صلى الله عليه وسلم قال فلم يكن ابو اسماء يصافح احدا ه ابو اسرائيل رأى النبي
صلى الله عليه وسلم قائما في الشمس فامر ان ينحى الى الظل ه نا سليمن بن احمد نا محمد بن عبد الله
الحضرمي نا محمد بن منهال الضرير نا حجاج نا عبد الواحد بن زياد عن ليث عن طاوس عن ابي
اسرائيل قال رآه النبي صلى الله عليه وسلم وهو قائم في الشمس فقال ما له فقالوا نذر ان يقوم في
الشمس ويصوم ولا يتكلم فقال مر رسول الله صلى الله عليه وسلم فليجلس واستظل وتكلم وصم ه
رواه ايوب عن عكرمة وابان بن صالح عن مجاهد وحبيب بن ابي ثابت عن سعيد بن جبير
كلهم عن ابن عباس ان النبي صلى الله عليه وسلم رأى ابا اسرائيل في الشمس فقال لمن هذا ه ابو انس
الانصاري يعد في المدنيين رواه ابنه حمزة وهو تصحيف من بعض النقلة وهو ابو اسيد
ذكره المتأخرون اخبرناه محمد بن محمد بن يعقوب الحافظ نا محمد بن الحسن الشيباني نا عباد بن
يعقوب نا ابراهيم بن ابي يحيى مولى ابي مالك بن حمزة بن ابي انس الانصاري عن ابيه عن جده
قال قال لنا رسول الله صلى الله عليه وسلم اذا كنتم يعني المشركين يعني اذا دنوا منكم فارموهم
ولا تسلوا السيوف حتى يغشوكم كذبي قال ه رواه الناس من حمزة بن ابي اسيد عن ابيه
قال اذا كثبوكم فارموهم ه ابو روق الدوسي صحب النبي صلى الله عليه وسلم روى عنه
ابو سلمة بن عبد الرحمن وابو واقد صالح بن محمد بن زائدة الذي يختلف في اسمه فقيل سعيد
وقيل عبيد ه نا فاروق نا ابو مسلم الكشي نا سليمن بن داود نا محمد بن اسمعيل بن ابي فديك
ح و نا سليمن بن احمد نا محمد بن علي الصائغ نا بشر بن عيسى بن موسى نا النضر بن عربي
قالا نا عاصم بن عمر عن سهيل بن ابي صالح عن محمد بن ابراهيم عن ابي سلمة بن عبد الرحمن عن ابي
اروى الدوسي قال كنت جالسا مع النبي صلى الله عليه وسلم فاقبل ابو بكر وعمر فقال الحمد لله الذي

ايدني

ايدني بكما ه نا ابو احمد الجرجاني و سليمن بن احمد قالا نا ابو خليفة نا سليمن بن حرب نا وهيب بن
خالد عن ابي واقد الليثي عن ابي روى قال كنت اصلي صلوة العصر مع رسول الله صلى الله عليه
وسلم ثم آتي ذا الحليفة امشي فآتيها ولم تغب الشمس ه ابو الاسود سنة الف ابي ابو كاتب مصبة
روى حديثه ابو نجيح نا سليمن بن احمد نا محمد بن عمرو بن خالد نا ابي نا ابن لهيعة عن يزيد
بن ابي حبيب عن ابي الخير عن ابن سندر قال قال رسول الله صلى الله عليه وسلم اسلم سالمها
الله وغفار غفر الله لها و تجيب اجابت الله قلت له انت سمعت النبي صلى الله عليه وسلم
تكلم تجيبا قال نعم ه ابو الاعور المرجي عداده في الشاميين حديثه عند جبير بن نفير ذكره
المتأخرون اخبرنا خيثمة بن سليمن نا احمد بن ابي خيثمة نا عبد الوهاب بن نجدة نا يحيى بن
صالح نا سعيد بن سنان عن ابي الزاهرية عن جبير بن نفير ان رجلا من جرم يقال له
ابو الاعور اتى النبي صلى الله عليه وسلم فقال السلام عليك يا رسول الله فقال رسول الله
صلى الله عليه وسلم وعليك السلام ورحمة الله كيف انت يا ابا الاعور ه ابو الاعور
تقدم ذكره في حديث يزيد بن سهيل انه اتى النبي صلى الله عليه وسلم فقال اعتمرة في رمضان
تعدل حجة حدثناه عن الحسين بن الحسن بن ايوب نا ابو يحيى بن ابو مسرة نا ابراهيم بن عمرو
بن صالح نا ابراهيم بن اسمعيل بن ابي حبيبة عن عمرو بن ابي سفين عن ابيه عن الاحمري
ابو بشير الانصاري المازني الحارثي من مبايعة الشجرة حديثه عند ولده عنه
عباد بن تميم ومحمد بن فضالة ه نا ابو بكر بن خلاد نا الحارث بن ابي اسامة نا روح بن
عبادة ح و نا احمد بن اسحق نا عمير بن مرداس نا عبد الله بن نافع الصائغ و نا سليمن
بن احمد نا بكر بن سهل نا عبد الله بن يوسف قالوا نا مالك بن انس عن عبد الله بن ابي بكر
عن عباد بن تميم ان ابا بشير الانصاري اخبره انه كان مع النبي صلى الله عليه وسلم في
بعض اسفاره فارسل رسول الله صلى الله عليه وسلم رسولا قال عبد الله بن ابي بكر
حسبت انه قال والناس في مبيتهم لا يبقين في رقبة بعير قلادة من وتر او قلادة
الا قطعت قال مالك اراه يعني ذلك من العين ه لفظ روح بن ورواه عن مالك عقبة
بن خالد ومعوية بن هشام وعثمن بن عمر بن فارس ه نا سليمن بن احمد نا ابو الزنباع
نا يحيى بن بكير نا ابن لهيعة عن حيان بن واسع عن ابيه عن عبد الله بن زيد وابن
بشير الانصاري ان رسول الله صلى الله عليه وسلم كان يصلي بهم ذات يوم فمرت
امرأة بالبطحاء فاشار اليها رسول الله صلى الله عليه وسلم ان تأخري فرجعت حتى
صلى ثم مرت ه نا عبد الله بن جعفر نا ابو مسعود احمد بن الفرات نا بكر بن حلف نا محمد بن

جعفر نا سعيد عن حبيب الانصاري عن ابن ابي بشير وبنت ابي بشير عن ابيهما انه كان يامرهم اذا
اصابت احدهم الحمى ان يصب عليه الماء وهو لكان النبي صلى الله عليه وسلم يامر بذلك رواه
معاذ بن معاذ عن شعبة عن حبيب عن بنت ابي بشير عن ابيها ٥ ابو بردة الاشعري
اخو ابي موسى حديثه عند كريب بن الحرث ٥ نا عبد الله بن جعفر نا اسمعيل بن عبد الله
نا عفان ح ونا محمد بن عثمن نا يحيى الحماني ح ونا محمد بن محمد نا محمد بن عبد الله الحضرمي
نا هدبة بن خالد قالوا نا عبد الواحد بن زياد نا عاصم الاحول عن كريب بن الحرث عن
ابي بردة بن نيار وظفر هو كعب بن مالك روى عنه ابنه معبد يعد في المدنيين
قيس اخي ابي موسى قال قال رسول الله صلى الله عليه وسلم اللهم اجعل فناء امتي في سبيلك
بالطعن والطاعون ٥ ابو بردة الظفري من بني كعب بن مالك بن اوس بن حارثة وظفر
هو كعب بن مالك روى عنه ابنه معبد يعد في المدنيين ٥ نا ابو عمرو بن حمدان نا الحسن
بن سفين نا محمد نا ابن وهب حدثني ابو صخر عن عبد الله بن معبد بن ابي بردة الظفري
عن ابيه عن جده قال سمعت رسول الله صلى الله عليه وسلم يقول يخرج في الكاهنين رجل
يدرس القرآن درسا لا يدرسها احد يكون بعده ٥ قال ابن وهب الكاهنين قريظة
والنضير ورواه ابن وهب عن عمرو بن الحرث عن ابي صخر حدثناه سليمن بن احمد
نا يحيى بن عثمن بن صالح نا اصبغ بن الفرج نا ابن وهب عن عمرو بن الحرث اخبرني
ابو صخر عن عبد الله بن معبد مثله سواء ورواه نافع بن يزيد عن ابي صخر كرواية
ابن وهب ٥ ابو بردة خال جبير بن عمير يعد في الكوفيين وقيل هو ابو بردة بن نيار ٥
نا جعفر بن محمد بن عمرو نا ابو حصين نا يحيى الحماني نا شريك عن واصل بن داود عن جبير
بن عمير عن خاله ابي بردة قال قال رسول الله صلى الله عليه وسلم افضل كسب الرجل
ولده وكل بيع مبرور ٥ رواه الثوري عن واصل وقال سعد بن عمير عن خاله ابي بردة
وهو الاشهر ٥ ابو بردة هانئ بن نيار تقدم ذكره ٥ ابو البداح بن عاصم بن عدي
ادرك النبي صلى الله عليه وسلم روى عن ابيه حديثه عند ابي بكر بن عمرو بن حزم في
الرخصة للرعاة في ترك المبيت بمنا وقد تقدم ذكره ٥ وهم بعض المتاخرين فقال
حديثه عند ابي بكر بن عبد الرحمن بن الحارث وهو ابو بكر بن عمرو ابو بسرة الغفاري
روى عن النبي صلى الله عليه وسلم في الماء والملح والنار حديثه عند ابنته بهيسة ٥
نا سليمن بن احمد نا هرون بن مولى نا ابو عبد الرحمن المقرئ ح ونا سليمن بن احمد نا ادريس
بن جعفر نا يزيد بن هرون قالا نا الحسن بن الحسن عن يسار بن منظور عن بهيسة

عن ابيها

عن ابيها انه استاذن النبي صلى الله عليه وسلم فدخل بينه وبين ميمونة قال يا رسول الله
ما الشيء الذي لا يحل منعه قال الماء قال يا رسول الله ما الشيء الذي لا يحل منعه قال النار
يا رسول الله ما الشيء الذي لا يحل منعه قال الملح يا رسول الله ما الشيء الذي لا يحل منعه
قال ان يعطي الخير ان يفعل فهو خير له ٥ رواه وكيع وابو اسامة عن الحسن مثله ابو نضرة
الغفاري اسمه حميد بن نضرة على الخلاف فيه تقدم ذكره ٥ نا حبيب بن الحسن نا ابو مسلم
الكشي نا ابو عاصم النبيل نا عبد الحميد بن جعفر عن يزيد بن حنين عن مرثد بن عبد
الله عن ابي نضرة الغفاري ان رسول الله صلى الله عليه وسلم قال لهم اني اريد ان اكتب الى يهود
فمن انطلق منكم معي اليهم فلا تبدؤهم بالسلام فان سلموا عليكم فقولوا وعليكم فلما
جيناهم سلموا علينا فقلنا عليكم ٥ ابو برزة الاسلمي اسمه نضلة بن عبيد تقدم ذكره
ابو تميمة الهجيمي قيل اسمه طريف روى عنه ابو اسحق السبيعي والحسن ادرك النبي صلى الله
عليه وسلم ٥ نا احمد بن جعفر بن حمدان نا ابو شعيب الحراني نا ابن جعفر الفيضي نا زهير نا ابو
اسحق عن ابي تميمة انه قال اتى النبي صلى الله عليه وسلم او قال القائل اشكو من زهري اجد
ما اندعوا قال ادعوا الله الذي ان اصابك ضر فدعوته كشف عنك وان لدغت ارضك
فدعوته اتبت لك وان صلت لك ضالتك في فلاة فدعوته رد عليك ٥ رواه ابن عيينة
وابو الاحوص في جماعة عن ابي اسحق ٥ نا محمد بن احمد بن الحسن نا محمود بن محمد المروزي
نا غسان بن حجي نا اسحق بن يحيى عن عطاء الخراساني عن الحسن قال سمعت ابا تميمة وكان ممن
ادرك النبي صلى الله عليه وسلم قال سالت النبي صلى الله عليه وسلم عن ابواب القسط فقال
انصاف الناس من نفسك وبذل السلام للعالم وذكر الله في الغفلة والانفة حتى لا تبالي
ذممت في الله او حمدت قال وسالته عن ابواب البر فقال شيء مطلع وهو يسيع
واعجاب المرء بنفسه وقلة الصبر عند البلاء وقلة السكر عند الرخاء ٥ ابو عمرو
الانصاري له ذكر في حديث سمرة بن جندب ٥ نا حفص الاحمسي نا ابو حصين نا يحيى
الحماني نا ابو عوانة عن الاسود بن قيس عن ثعلبة بن عباد قال شهدت سمرة بن
جندب يخطب فذكر في خطبته حديثا عن النبي صلى الله عليه وسلم قال سمعت رسول
الله صلى الله عليه وسلم يقول لا تقوم الساعة حتى يخرج ثلثون كذابون اخرهم
الاعور الدجال ممسوح العين اليسرى كانها عين ابي يحيى شيخ بينه وبين جمرة
عليه من الانصار ٥ رواه الثوري وزهير وعمار بن رزيق وابو حمزة السكري
وغيرهم عن الاسود ٥ ابو ثعلبة الاشجعي له صحبة قال البخاري حديثه عند عمر بن

نبهان يعد في الحجازيين ٥ نا احمد بن السري نا محمد بن العباس المؤدب نا مندل عن ابن
جريج عن ابي الزبير عن عمير بن نبهان عن ابي ثعلبة قال قلت يا رسول الله مات لي
ولدان في الاسلام فقال صلى الله عليه وسلم من مات له ولدان في الاسلام ادخله الله
الجنة بفضل رحمته اياهم ٥ رواه حماد بن مسعدة عن ابن جريج وقال ابو ثعلبة الاشجعي
ابو ثعلبة الخشني مختلف في اسمه تقدم حديثه ٥ ابو ثعلبة الانصاري روى عنه ابنه
مالك يعد في المدنيين ذكره المناخري عن محمد بن اسحق عن مالك بن ابي ثعلبة عن ابيه ان
رسول الله صلى الله عليه وسلم قضى في وادي مهزور ان الماء يحبس الى الكعبين
ثم يرسل الى الاعلى الاسفل ٥ رواه الثوري وحماد بن سلمة في جماعة عن محمد بن
اسحق ٥ ابو ثعلبة بن عمرو كردم بن قيس ذكر في حديث كردم ٥ نا ابو عمرو بن حمدان
نا الحسن بن سفين نا عبد الوهاب بن الضحاك نا اسمعيل بن عياش عن عبد العزيز بن
عبيد الله عن جعفر بن عمرو بن امية الضمري عن ابراهيم بن عمرو قال سمعت كردم بن
قيس قال خرجت انا وابن عم لي يقال له ابو ثعلبة ويوم حار وعلي حذاء لاحمد الطيبة
فقال لي اعطني نعليك الا ان تنزوجني بنتك قال اعطني فقد زوجتكها فلما انصرفنا
بعث الي ابن عمي وقال لا نزوجك لك عندي فذكرت ذلك النبي صلى الله عليه وسلم فقال
دعها فلا خير لك فيها ٥ ابو ثابت القرشي جار النبي صلى الله عليه وسلم روى عنه ابو
راشد الحبراني ذكره بعض المناخرين ٥ اخبرنا ابو القسم الحسن بن منصور الامام الجهني
فيما اذن لي نا مخلد بن كامل الهروي نا عبد الله بن رجاء الغداني نا اشراحيل بن الحكم
عن حكيم بن عمير عن ابي راشد الحبراني حدثني ابو ثابت وسمع من قريش كان يدعى جاب
الوحي لبث عند بيت رسول الله صلى الله عليه وسلم الذي كان يرجى اليه فيه قال
صليت مع رسول الله صلى الله عليه وسلم صلوة العتمة قال فنام ثم جبريل حدثنا النبي صلى الله
عليه وسلم فقال لهم فقال النبي صلى الله عليه وسلم ان شئت ائتنك وان شئت جئتني قال
جبريل بل ائتك فجاء جبريل فانصدع لي الحجر حتى دخل فاخذ بيدي النبي صلى الله عليه وسلم
فانطلق به حتى جلس على دابة كالبغل قال فمررنا على ثلثة نفر يذكرون الله عز وجل حتى
بيت المقدس ثم اتى على اربعة يذكرون الله كذلك فاتى على رفقة
على الق تليها حلاحق بلغنا اثني عشر رجلا على كل رجل منهم قرابيس مذهب وذلك
اول ما رايت القراسي المذهبة ثم قال انك ستمر عامدا هذا الباب فاذا سلم عليك
فاجب السلام عليك يا روح الله وكلمته اما اني قد كنت بشرت بك قال ثم قلت لجبريل

كام

ترس م

الجالس

الجالس الذين مررنا بهم قال اولئك انبياء بعثوا فمنهم من اتبعه الواحد والاثنان ومنهم من
اتبعه البلد الى اثني عشرة ٥ رواه ابو مسلم الراي عن اسحق بن ابراهيم بن العلاء عن عبد
الله بن رجاء ٥ ابو ثور الفهمي عداده في المصريين حديثه عند يزيد بن عمرو وبكر بن سوادة
نا ابو عمرو بن حمدان نا الحسن بن سفين نا قتيبة بن سعيد نا ابن لهيعة نا يزيد بن عمرو المعافري
قال سمعت ابا ثور الفهمي يقول كنا عند رسول الله صلى الله عليه وسلم فاتى بثوب من ثياب
المعافري فقال رجل لعن الله هذا ولعن من يعمله فقال رسول الله صلى الله عليه وسلم لا
تلعنهم فانهم مني وانا منهم ٥ ابو ثروان التميمي الراعي راى رسول الله صلى الله عليه وسلم
فيما ذكره المناخر حديثه عند عبد الملك بن مروان بن عنترة عن ابيه قال سمعت ابا ثروان
قال كنت ادعى لبني عمرو بن تميم في الجهل فهرب النبي صلى الله عليه وسلم من قريش فلحقني
دخل في ابلي فنفرت الابل فنظرت فاذا رسول الله صلى الله عليه وسلم جالس فقلت من انت فقد
انفرت ابلي فقال اردت ان استانس اليك ولا اراك فقلت من انت فقال ما يضرك ان تسئلني قلت اني
اراك الرجل الذي يخرج نبيا قال اجل ادعوك الى شهادة ان لا اله الا الله وان محمدا عبده ورسوله
فقلت اخرج من ابلي فلا يبارك في ابلي انت فيها فقال اللهم اطل شقاءه وبقاءه قال اني فادركته
شيخا كبيرا اتيه في الموت فقال له القوم يا ثروان الا هالك دعا رسول الله صلى الله عليه
وسلم قال كلا اني اتيته بعد ما ظهر الاسلام فاسلمت ودعا لي واستغفر لي ولابن دعوته
الاولى سبقت ٥ ابو جهم بن الحرث بن الصمة وقيل ابو جهيم حديثه عند عمير مولى ابن
عباس وبشير بن سعيد ومسلم بن سعيد الخضرمي وقال مسلم بن الحجاج اسمه عبد الله
بن جهيم ٥ نا سليمن بن احمد نا اسحق بن ابراهيم اخبرنا عبد الرزاق ح ونا محمد بن بدر نا بكر
بن سهل نا عبد الله بن يوسف قالا نا مالك ح ونا ابو بكر بن خلاد نا محمد بن غالب
بن حرب نا القعنبي نا مالك بن انس عن ابي النضر عن بسر بن سعيد ان زيد بن خالد
الجهني ارسله الى ابي جهم يسأله ماذا سمع من رسول الله صلى الله عليه وسلم في المار
بين يدي المصلي فقال ابو جهيم قال رسول الله صلى الله عليه وسلم لو يعلم المار بين
يدي المصلي ماذا عليه لكان ان يقف اربعين خيرا له من ان يمر بين يديه ٥ قال
ابو النضر لا ادري قال اربعين يوما او شهرا او سنة ٥ رواه الثوري وابن عيينة
عن ابي النضر نحوه ٥ نا ابو بكر بن خلاد نا احمد بن ابراهيم بن عثمان نا يحيى بن بكير نا الليث
بن سعيد عن جعفر بن ربيعة عن الاعرج قال سمعت عميرا مولى ابن عباس يقول
اقبلت انا وعبد الله بن يسار مولى ميمونة زوج النبي صلى الله عليه وسلم حتى دخلنا على

ابي جهيم بن الحارث بن الصمة الانصاري فقال ابو الجهيم اقبل رسول الله صلى الله عليه وسلم
من نحو بير جمل فلقيه رجل فسلم عليه فلم يرد عليه رسول الله صلى الله عليه وسلم حتى اقبل
على الجدار فمسح بوجهه ويديه ثم رد عليه السلام ٥ رواه مخارج بن مصعب عن عبد
الله بن عطاء عن موسى بن عقبة عن الاعرج عن ابي سلمة عن ابي جهيم فوهم فيه ابو جهم
بن حذيفة العدوي صاحب الانبجانية له ذكر في حديث عائشة قيل انه من مسلمة الفتح
وشهد فتح مصر ٥ نا سليمن بن احمد نا اسحق اخبرنا عبد الرزاق اخبرنا معمر عن الزهري عن
عروة عن عائشة قالت صلى الله عليه وسلم في خميصة ذات علم فلما فرغ من صلوته قال
اذهبوا بهذه الخميصة الى ابي جهم بن حذيفة وائتوني بانبجانية فانها الهتني عن صلوتي
آنفا ابو جحيفة السوائي وهب بن عبد الله تقدم حديثه ٥ نا محمد بن احمد بن مطر نا
محمد بن يونس الكديمي نا حميد بن ابي زياد نا شعبة عن عون بن ابي جحيفة عن ابيه
قال قال رسول الله صلى الله عليه وسلم من سدفة حتى انصف كتبت له بها حسنة وفي
له بها درجة ومحي عنه بها سيئة ٥ ابو حسن بن الضحاك اخو ثابت بن الضحاك الانصاري
وقيل الضحاك بن ابي جبيرة له صحبة روى عنه الشعبي وقيس بن ابي حازم
وشبيل بن عوف وابنه نا ابو بكر بن خلاد نا ابراهيم بن اسحق الحربي نا عفان نا وهيب
بن خالد نا داود بن ابي هند عن عامر حدثني ابو جبيرة بن الضحاك قال فينا نزلت
في بني سلمة وكانت بزوا بالالقاب قدم علينا رسول الله صلى الله عليه وسلم منا رجل له
ذو اسمان او ثلاث فجعل رسول الله صلى الله عليه وسلم يقول يا فلان فيقال له يا رسول
الله انه ليغضب من هذا الاسم فنزلت ولا تنابزوا بالالقاب ٥ رواه سعيد بن يزيد
بن ذريح وبسر بن المفضل ويحيى بن علية وابن ادريس عن داود ٥ نا ابو عمرو بن
حمدان نا الحسن بن سفين نا محمد بن الصباح نا سفين بن عيينة عن اسماعيل بن ابي خالد
عن قيس بن ابي حازم عن ابي جبيرة قال قال رسول الله صلى الله عليه وسلم بعثت في
نسم الساعة ٥ رواه المسعودي عن اسماعيل مثله ٥ ورواه ابن المبارك ومروان الفزاري
عن اسماعيل عن شبيل بن عوف عن ابي جبيرة عن اشياخ من الانصار نحوه ٥ نا عبد
الله بن جعفر نا محمد بن عمر نا اسحق بن الفيض نا القسم بن الحكم العرني عن مجاشع بن عمرو
بن حسان الازدي عن المعافا بن المنهال عن زيد بن جبيرة بن محمود عن ابيه عن جده
ابي جبيرة قال قال رسول الله صلى الله عليه وسلم الولد سبع سنين سيد اميرا وسبع
سنين عبدا اسيرا وسبع سنين اخا ووزيرا فان رضيت منه كانفته والا فاضرب

صلى رسول الله

٥

على جنبه

على جنبه فقد اعذرت فيما بينك وبينه ٥ رواه علي بن حرب عن المعافى بن المنهال
وقال كنت ابن المنهال عنه منذ سبعين سنة ٥ نا ابو نعيم بن سعد الربعي عن زيد بن جبيرة
مثله ٥ ابو الجعد الضمري يحدث عنه عبيدة بن سفين الحضرمي وهو ابو الجعد بن
جنادة بن عبد بن كعب بن ضمرة بن بكر بن عبد مناة من كنانة من خزيمة بن مدركة
بن الياس بن مضر بن نزار بن معد بن عدنان ٥ نا سليمن بن احمد نا ادريس بن جعفر
العطار نا يزيد بن هرون اخبرنا محمد بن عمرو قال سمعت عبيدة بن سفين قال سمعت
ابا الجعد الضمري يقول سمعت رسول الله صلى الله عليه وسلم يقول من ترك ثلث جمع
متواليات تهاونا بها طبع الله على قلبه ٥ رواه زائدة عن محمد بن عمرو ٥ نا محمد بن جعفر
نا جعفر بن محمد الصايغ نا ثابت بن محمد نا زائدة بن قدامة عن محمد بن عمرو عن عبيدة
بن سفين الحضرمي عن ابي الجعد الضمري قال قال رسول الله صلى الله عليه وسلم لا تشد
الرحال الا الى ثلثة مسجد الحرام ومسجد الانبيا ومسجدي ٥ تفرد به عبيدة عن محمد
ابو جندل بن سهيل بن عمرو كان اسلامه مكة قبل القضية كان من المعذبين في الله
جاء يوم الحديبية بعد القضية يوسف في قيوده ٥ نا سليمن بن احمد نا اسحق بن ابراهيم اخبرنا
عبد الرزاق عن معمر عن الزهري عن عروة بن الزبير عن المسور بن مخرمة ومروان بن الحكم
قالا لما كان يوم الحديبية وسهيل بن عمرو جا القضية اذ جا ابو جندل بن سهيل بن عمرو يرسف
في قيوده قد خرج من اسفل مكة حتى رمى بنفسه بين ظهر المسلمين فقال سهيل يا محمد
هذا اول من اقاضيك عليه ان ترده الي قال النبي صلى الله عليه وسلم انا لم نقض الكتاب بعد
قال فوالله اذا لا نصالحك على شي ابدا فقال النبي صلى الله عليه وسلم فاجزه لي قال ما انا
بمجيزه لك قال بلى فافعل قال ما انا بفاعل فقال مكرز بلى قد اجزناه لك فقال ابو جندل
اي معاشر المسلمين اترد الى المشركين وقد جيت مسلما الا ترون الى ما قد لقيت وكان
قد عذب عذابا شديدا في الله ٥ ابو جبير الحضرمي وفد على النبي صلى الله عليه وسلم
روى عنه ابنه جبير بن نفير ٥ نا محمد بن احمد بن الحسن نا محمد بن اسماعيل الترمذي
نا داود بن منصور المصيصي نا الليث بن سعد عن معوية بن صالح عن عبد الرحمن
بن جبير بن نفير عن ابيه ان ابا جبير قدم على النبي صلى الله عليه وسلم بوضوء فغسل
يديه فانقاهما ثم مضمض فاه واستنشق بماء وغسل وجهه وغسل يده اليمنى
الى المرفق ثلثا وغسل يده اليسرى الى المرفق ثلثا ومسح براسه وغسل رجليه ٥ ورواه
ابن وهب عن معوية بن صالح ٥ ورواه اسماعيل بن عياش عن معوية بن القسم

عن عبد الرحمن بن جبير بن نفير عن ابيه عن الرجل الذي اهدي الى رسول الله صلى الله
عليه وسلم الكندية فاستاذنه فدعا بوضوء فتوضا فبدا بفيه ٥ ابو جندة بن جندع
وهو ابن عمرو بن مازن المازني قدم على النبي صلى الله عليه وسلم يوم حنين ٥ اخبرنا
محمد نا عبد الرحمن بن احمد الدينوري نا محمد بن عمرو المكي نا عبد الله بن محمد البلوي نا عمارة
بن زيد حدثني عبد الله بن العلاء عن الزهري قال سمعت سعيد بن جناب يذكر عن
ابي عنفوانة الباهلي قال سمعت ابا جندة بن جندع بن عمرو بن مازن يقول قدمت
على رسول الله صلى الله عليه وسلم يوم حنين غزوة هوازن وقد انكشف اصحابه وهم
ضجة كاضطراب الكبير فقلت اي قوم ما انتم قالوا اصحاب النبي صلى الله عليه وسلم ٥ ابو جندة
الفهري نا سليمن بن احمد نا احمد بن عبد الوهاب بن نجدة نا يحيى بن عياش نا ابو غسان محمد بن
مطرف عن اسحق بن عبد الله بن ابي فروة عن ابي جندة الفهري عن ابيه عن جده قال قال
رسول الله صلى الله عليه وسلم من سقى عطشان فارواه فتح له باب من الجنة يقال له ادخل
منه ومن اطعم جايعا فاشبعه واسقى عطشان فارواه فتحت له ابواب الجنة كلها يقال له ادخل من
ايها شئت ٥ رواه يزيد بن هرون عن محمد بن مطرف فقال ثمانية ابواب الجنة يدخل من ايها
شاء ٥ ابو جندب الفزاري ٥ نا محمد بن محمد بن المخلص نا عبد الله بن عمر نا النضر بن منصور
نا سهل الفزاري عن ابيه قال كان رسول الله صلى الله عليه وسلم اذا لقي اصحابه لم يصافحهم
حتى يسلم بعضهم ٥ ابو جري الهجيمي واسمه جابر بن سليم وقيل سليم بن جابر تقدم حديثه ٥
نا حبيب بن الحسن نا عمر بن حفص نا علي بن علي نا سلام بن سليمن نا عقيل بن طلحة عن
ابي جري الهجيمي قال قلت يا رسول الله انا قوم من اهل البادية فعلمنا عملا نعمل الله ان
ينفعنا به قال لا تحقرن من المعروف شيا ولو ان تصب من دلوك في اناء المستسقي ولو تكلم
اخاك ووجهك اليه منبسط واياك واسبال الازار فانها من الخيلاء وان الله لا يحب الخيلاء
فاذا سبك امرء بما يعلم فيك فلا تسبه بما تعلم فيه يكون اجر ذلك لك ووبال ذلك عليه ٥ تقدم
ذكر اختلافه في باب الهجيم ٥ ابو حرب روى عنه شقيق ابو وايل وابو ليلى الكندي ٥ نا محمد
بن احمد بن الحسن نا محمد بن عثمن بن ابي شيبة نا يحيى الحماني نا قيس بن الربيع عن عثمن بن
المغيرة الثقفي عن ابي ليلى الكندي قال سمعت رب هذه الدار جريرا او ابا جرير قال اشهد
اني رسول الله صلى الله عليه وسلم وهو يمشي فوضعت يدي على رجله فاذا ميثرة مسك
صائبة ٥ ابو جعدة له صحبة يعد في المصريين حديثه عند اولاده من الانصار من بني سلمة
نا ابو عمرو بن حمدان نا الحسن بن سفين نا حرملة نا ابن وهب حدثني سعيد يعني ابن

عن

عبد الرحمن حدثني رجل من الانصار من بني سلمة عن ابيه عن جده ابي جعدة وكان ابو جعدة من
اصحاب النبي صلى الله عليه وسلم فقال له ابيه يا بنيه رايتم رسول الله صلى الله عليه وسلم
وصحبتم رسول الله صلى الله عليه وسلم والله لو رايته لفعلت وافعلت فقال يا بني اتق الله
وصدق فوالذي نفسي بيده لقد رايتنا معه ليلة الخندق وهو يقول من يذهب ياتيني
بخبر هم جعله الله رفيقي يوم القيامة قال فما قام من الناس احد ثم قالها الثانية فما قام
من الناس احد ثم قالها الثالثة فما قام من الناس احد من صميم ما ما من الجوع والقر حتى
نادى حذيفة باسمه فقال يا رسول الله والذي نفسي بيده ما منعني ان اقوم الا خشية الا
اتيك بخبر هم فقال اذهب وعد عاله رسول الله صلى الله عليه وسلم بخبرهم ٥ ابو جعدة
واسمه حبيب بن سبلع عداده في الشاميين ادرك النبي صلى الله عليه وسلم عام الاحزاب ٥
نا احمد بن يعقوب بن المهرجان نا ابو شعيب الحراني نا يحيى بن عبد الله الاوزاعي اسيد بن
عبد الرحمن عن خالد بن دريك عن ابن محيريز قال قلت لابي جعدة حدثنا حديث سمعته
من رسول الله صلى الله عليه وسلم فقال نعم احدثكم حديثا تغدينا مع رسول الله صلى
الله عليه وسلم ومعنا ابو عبيدة بن الجراح فقال يا رسول الله احد خير منا اسلمنا كو غزونا
معك قال نعم قوم يجيئون من بعدكم ٥ ابو حشن الليثي ذكره في حديث عمر بن
الخطاب رضي الله عنه ٥ نا ابو محمد بن حيان نا الوليد بن ابان نا علي بن الحسن نا اسحق الفروي
نا عبد الملك بن قدامة عن عبد الرحمن بن عبد الله بن دينار عن ابيه عن ابن عمر ان عمر جاء
والصلوة قايمة ونفر ثلثة يلوذون باخذهم ابو حشن فقال قوموا فصلوا مع رسول الله صلى
الله عليه وسلم فقام اثنان وابى ابو حشن ان يقوم معهما فاتى النبي صلى الله عليه وسلم فاخبره
فقال اجلس اخبرك بنعف الرب عن صلوة ابي حشن ان لله ملايكة يصافون في سماء بخشوع
لا يرفعون رؤسهم حتى تقوم الساعة ٥ ابو الجعد الغطفاني والد سلمة نا ابو عمرو بن
حمدان نا الحسن بن سفين نا احمد بن جميل نا المغيرة بن النعمن عن ابي هريرة عيسى بن شبر الجهني
حدثني علي بن ابي طلحة عن سلم بن ابي الجعد عن ابيه قال قال رسول الله صلى الله عليه
وسلم البر لا يبلى والاثم لا ينسى والديان لا يموتان ٥ ابو جابر الصدفي ذكر سليمن بن احمد في
الصحابة ٥ نا سليمن بن احمد نا ابو عامر الخزري نا سليمن بن عبد الرحمن الدمشقي نا حسين
بن علي الكندي مولى جذيمة عن الاوزاعي عن قيس بن جابر عن ابيه عن جده ان رسول
الله صلى الله عليه وسلم قال سيكون من بعدي خلفاء ومن بعد الخلفاء امراء ومن بعد الامراء
ملوك ومن بعد الملوك جبابرة ثم يخرج رجل من اهل بيتي يملا الارض عدلا كما ملئت جورا

ثم يومر القطان في الذي بعثني بالحق ما هو دونه ابو الجحيفة صاحب الرقيق روى حديثه
الحسن ذكره المناخري من حديث ابي مقاتل حفص بن سليم عن عبد الله بن عون عن الحسن ان
رجلا كان على عهد النبي صلى الله عليه وسلم يبيع الرقيق يقال له ابو الجحيفة ابو حذيفة
العتيقي شهد فتح مصر له صحبة وليس له حديث حكاه المناخري عن ابي سعيد بن عبد الاعلى
ابو حذيفة بن عتبة بن ربيعة بن عبد شمس شهد بدرا مع النبي صلى الله عليه وسلم واستشهد
باليمامة مر ذكره في حديث عائشة وابن عباس ه نا سليمن بن احمد نا محمد بن يحيى القزاز نا ابو
عاصم عن عبد الله بن ابي زياد القداح عن القسم بن محمد عن عائشة ان امراة ابي حذيفة
جاءت الى النبي صلى الله عليه وسلم فقالت ان سالما مولى ابي حذيفة يدخل علي وانا وضعة
ثوبي فاجد في نفسي فقال ارضعيه يذهب عنك الذي تجدين ه رواه عبد الرحمن بن القسم
ويحيى بن سعيد وربيعة بن ابي عبد الرحمن وابن ابي مليكة كلهم عن القسم عن عائشة ه ورواه
مالك وابن جريج ومعمر وجعفر بن ربيعة وشعيب بن ابي حمزة عن الزهري عن عروة عن
عائشة ه ورواه يحيى بن سعيد وابو الخطاب بن منهال عن الزهري عن عروة وابي عبد الله بن
زمعة عن عائشة وام سلمة ه ورواه الليث بن سعد عن ابن مسافر عن الزهري عن عروة
وعمرة عن عائشة ه ورواه يزيد بن عياض عن الزهري عن ابي عبيدة بن زمعة عن امه زينب
بنت ابي سلمة عن امها ام سلمة ورواه ابن لهيعة ربيعة بن ابي عبد الرحمن عن الزهري ان سهلة
جاءت الى النبي صلى الله عليه وسلم ورواه عكرمة بن بكير عن ابيه عن حميد بن نافع عن زينب
بنت ام سلمة عن ام سلمة ورواه ابن لهيعة عن ابي الاسود عن عبد الرحمن بن القسم ان
سهلة اتت النبي صلى الله عليه وسلم ه نا محمد بن محمد نا محمد بن عبد الله المخرمي نا محمد بن
عبد الله المخرمي نا يعقوب بن محمد الزهري نا ابو بكر بن ابي اويس عن ابي ايوب مولى
القسم بن محمد عن ابن عجلان عن ابيه عن مولاته فاطمة بنت عتبة بن ربيعة ان
ابا حذيفة بن عتبة ذهب بها وباختها ابنتي ابان النبي صلى الله عليه وسلم فلما اشترط
عليهن قالت هند وتعني النساء قومكن هذه الهنات والعاهات شيا قال ابو حذيفة
ابيه فبايعنه فهذا الذي نشترط ه ابو حسن الانصاري المازني عقبي بدري ه نا ابو
بكر الطلحي نا عبيد بن غنام نا ابو كريب نا زيد بن الحباب حدثني حسين بن عبد
الله الهاشمي حدثني عمرو بن يحيى بن عمارة بن ابي حسين المازني وكان ابن حسن
عقبي بدري قال سمعت ابي يذكر عن جدي قال كنا عند النبي صلى الله عليه وسلم
فقال رجل وسني نعليه فاخذهما رجل فوضعهما تحته فجاء الرجل فقال من راهما

قال

قال الرجل انا اخذتهما فقال النبي صلى الله عليه وسلم كيف بروعة المومن فقال الرجل يا رسول
الله والذي بعثك بالحق ما اخذتهما الا وانا العبتا قال كيف بروعة المومن ثلثا ه نا ابو
بكر بن مالك نا عبد الله بن احمد بن حنبل حدثني عبيد الله بن عمر القواريري نا عبد العزيز
الدراوردي قال عمرو بن يحيى حدثني عن يحيى بن عمارة عن جده ابن حسن قال دخلت الا
سواق فاخذت دبسيتين قال وامهما تشرش عليهما لوانا ازيدان اخذهما قال فدخل
علي ابو حسن فنزع منخرة فضربني بها وقال الم تعلم ان رسول الله صلى الله عليه وسلم
حرم ما بين لابتي المدينة ه ابو حسين وقيل ابو حسان مولى بني نوفل روى عنه ابن
المنكدر ذكره بعض المناخرين ه وقال ذكر في الصحابة ولا يصح ولا يخرج له ملحد نا
محمد بن احمد نا احمد بن موسى الخطمي نا عباس بن محمد نا يعقوب بن ابراهيم نا ابي عن صالح
بن كيسان عن محمد بن المنكدر حدثني ابو حسن مولى بني نوفل ان رسول الله صلى الله
عليه وسلم قال انا سيد الناس يوم القيامة ه كذا حدثناه ابو حسن ورواه المناخر من
حديث عباس وقال ابو حسين ه ابو حميد الساعدي تقدم حديثه فيمن اسمه
عبد الرحمن بن حميد ه نا محمد بن نصر نا عبد الله بن محمد بن زكريا نا محمد بن بكير الحضرمي
نا اسماعيل بن عياش عن يحيى بن سعيد عن عروة بن الزبير عن ابي حميد الساعدي
ان النبي صلى الله عليه وسلم قال هذا يا الامر الخلوا ه ابو حبة البدري الانصاري تقدم
حديثه فيمن اسمه عامر وهل حدثني ثعلبة بن عمرو بن عوف نا سليمن بن علي بن عبد العزيز
نا ابو ربيعة فهد بن عوف نا احمد عن علي بن زيد عن عماد بن ابي عمار عن ابن اسحق
البدري قال لما ان لقي النبي صلى الله عليه وسلم ابي بن كعب قال ان جبريل امرني ان
اقرئك لم يكن الذين كفروا قال لي يا رسول الله او ذكرت هناك قال نعم قال فبكى ابو خيثمة
الانصاري بعثه النبي صلى الله عليه وسلم خارصا بثمار المدينة فوشهد خيبر مع رسول
الله صلى الله عليه وسلم وكان الخراد ليلة الى احد فشهد معه المشاهد مختلف في اسمه قيل
عامر بن ساعدة بن عامر بن جشم من الاوس وقيل عبد الله بن ساعدة نا ابو بكر بن
خلاد نا الحارث بن ابي اسامة نا محمد بن عمر الواقدي نا محمد بن يحيى بن سهل بن ابي خيثمة
عن ابيه عن جده عن ابي خيثمة ان شهد خيبر مع رسول الله صلى الله عليه وسلم فاسهم
لفرسه سهمين وله سهما ه نا سليمن بن احمد نا مسعدة بن سعد العطار نا ابراهيم بن
المنذر نا محمد بن صدقة عن محمد بن يحيى بن سهل بن ابي خيثمة عن ابيه عن جده
عن ابي خيثمة ان رسول الله صلى الله عليه وسلم بعث اباه ابا خيثمة خارصا فجاء رجل

فقال يا رسول الله ان ابا حثمة قد زاد علي فدعا ابا حثمة فقال رسول الله صلى الله عليه وسلم
ابن عمك يزعم انك قد زدت عليه فقال يا رسول الله قد تركت له عدية اهله وما اطعم المساكين
وما يصيب البيع قال قد زادك ابن عمك وانصف ه ابو حاضر له ذكر في الصحابة
عند ابي هبيرة ه نا محمد بن احمد بن الحسن نا عبد الله بن احمد بن الحسن حنبل حدثني ابي
نا محمد بن جعفر نا شعبة قال سمعت خالدا الحذاء يحدث عن ابي هبيرة عن ابي حاضر انه صلى
على جنازة فقال الا اخبركم كيف كان رسول الله صلى الله عليه وسلم يصلي على الجنازة قال
كان يقول اللهم انك خلقتنا ونحن عبادك انت ربنا واليك معادنا قال ثم يدعو له ه ابو الجحاف
التمالي يعد في الشاميين من اهل حمص حديثه عند ابي عايذ ه نا سليمن بن احمد نا ابو زرعة
الدمشقي نا ابو اليمان نا ابو بكر بن ابي مريم ح ونا عبد الله بن محمد واللفظ له نا جعفر
الفريابي نا محمد بن مصفى نا بقية نا ابو بكر بن ابي مريم عن الهيثم بن مالك الطائي عن عبد الرحمن
بن عائذ الازدي عن ابي الجحاف التمالي قال قال رسول الله صلى الله عليه وسلم يقول للقبر
للميت حين يوضع فيه ويحك يا ابن آدم ما غرك بي الم تعلم اني بيت الفتنة وبيت الظلمة
وبيت الوحدة وبيت الدود وما غرك بي اذ كنت تمر بي فدادا قال فان كان مصلحا جاءه عنه
مجيب القبر فيقول ارايت ان كان ممن يامر بالمعروف وينهى عن المنكر قال فيقول القبر اذا
اعود عليه خضرا ويعود جسده نورا فيصعد بروحه الى رب العالمين ه قال ابن عايذ
يا ابا الجحاف وما الفدداد قال الذي يقدم رجلا ويؤخر اخرى يمشي يا ابن اخي احيانا وهو
يوميء بلبس وتهشاده ابو حاتم المزني له صحبة حديثه عند محمد وسعيد ابني عبيد
يعد في الشاميين ه نا عبد الملك بن الحسن بن المعدل نا احمد بن يحيى الولي نا يحيى بن معين
ح ونا محمد بن احمد بن الحسن نا محمد بن عثمن بن ابي شيبة نا سعيد بن عمرو الاشعثي ح ونا
عبد الله بن محمد نا ابن ابي عاصم نا ابن كاسب ح ونا ابو احمد الحافظ نا احمد بن عبد الرحمن
الفلانسي نا محمد بن مهران قالوا نا مسلم بن اسماعيل عن عبد الله بن هرمز اليمامي عن محمد وسعيد
ابني عبيد عن ابي حاتم المزني قال قال النبي صلى الله عليه وسلم اذا اتاكم من ترضون دينه وخلقه
فانكحوه الا تفعلوه تكن فتنة في الارض وفساد عريض قالوا يا رسول الله وان كان فيه
قال وان كان فيه ه ابو حكيم مختلف فيه فقيل يزيد بن ابي حكيم عن ابيه ويزيد بن حكيم
عن ابيه وقيل حكيم بن يزيد وقيل ابو حكيم بن يزيد عن ابيه عن جده اختلف فيه على عطاء
بن السايب روى له اذا استفتح احدكم الخطبة فليتعوذ تقدم ذكره فيمن اسمه يزيد ه ابو حصين
السدوسي ذكره المنتجع وقال نهي حديثه نعيم عن عمه عن ابيه ولم يخرج له شيئا ولم يزد

على ما كتبت عنه ه ابو حدرد الاسلمي اسمه سلامة بن عمير وقيل اسمه عبد تقدم ذكره فيمن اسمه
سلامة ه نا ابو بكر بن خلاد نا الحارث بن ابي اسامة نا ابو نعيم نا سفين عن يحيى بن سعيد
عن محمد بن ابراهيم التيمي عن ابي حدرد الاسلمي قال اتيت النبي صلى الله عليه وسلم استعينه
في مهر امراة قال كم اصدقتها قلت مائة درهم قال لو كنتم تغرفون من بطحان ما زدتم
ابو حموة خادم النبي صلى الله عليه وسلم حديثه عند ابي داود يعد في الكوفيين ه نا عبد
الله بن جعفر نا اسماعيل بن عبد الله نا ابو نعيم نا يونس بن ابي اسحق نا ابو داود عن
الحمراء قال رابطت المدينة سبعة اشهر على عهد رسول الله صلى الله عليه وسلم فرايت
رسول الله صلى الله عليه وسلم اذا طلع الفجر جاء الى باب علي وفاطمة فقال الصلوة
الصلوة انما يريد الله ليذهب عنكم الرجس اهل البيت ويطهركم تطهيرا ه ورواه ابو عاصم
عن عبادة بن يحيى عن ابي داود ورواه عمرو بن عبد الغفار عن زياد بن المنذر عن ابي داود
ورواه يحيى بن يعلى الاسلمي عن يونس بن حباب وقال عن نافع عن ابي الحمراء ه ابو حزابة
الكندي جد رجاء بن حيوة مولى لكندة ذكره بعض المتاخرين ه وقال لا يعرف له رواية
ولا صحبة وذكره سليمن بن احمد في الصحابة ه نا سليمن بن احمد نا مطلب بن شعيب نا عبد الله
بن صالح حدثني الليث بن سعد عن خارجة بن مصعب عن رجاء بن حيوة عن ابيه عن جده
ان جارية من حنين مرت على النبي صلى الله عليه وسلم وهي تبكي فقال النبي صلى الله عليه وسلم
لمن هذه قالوا لفلان قال لطاؤها قيل نعم قال فكيف يصنع بولدها ابن عيينة ليس له ولد ام
يستعبد وهو يعد واني سمعه وبصره لقد رهبت ان العنه لعنة تدخل معي في قبري ه ابو حزمة
احد بني سعد بن الحارث مختلف في حديثه وذكره المتاخرون في باب الكنى ه نا ابو بكر بن مالك نا اسحق
بن الحسن الحربي نا احمد بن يونس نا زهير نا يحيى بن ابي انيسة ان الزهري حدثهم عن ابي حزامة
عن ابيه وكان رجلا عربيا قال اتى النبي صلى الله عليه وسلم فقال يا رسول الله ارايت ما نتداوى به
ورقى نسترقي بها وتقى نتقيها هل يرد ذلك من قدر الله قال انه من قدر الله ه رواه ابن
عيينة والناس عن الزهري ورواه مالك ويونس وعمرو بن الحرث وغيره وزاد عن الزهري
ابو حديدة المعنى وقيل ابن حديدة ذكره المتاخرون فقال روى حديثه ابن ابي ذيب عن
ابي طالب عن ابي حديدة قال بعثني عمي بالزوراء آدم بن علي ه وقال محمد بن عمرو
عن ابي حازم عن ابن حديدة وهو الصواب ه ابو حازم الاحمسي والد قيس واسمه
عبد عوف بن الحارث البجلي تقدم ذكره راى النبي صلى الله عليه وسلم ه ابو حازم الدوسي
ذكره الحسن بن سفين في الوحدان ه نا محمد بن احمد بن الحسن نا محمد بن عثمن بن ابي شيبة

نا جبارة بن مغلس نا قيس بن الربيع عن ابان بن عبد الله البجلي عن كريم بن ابي حازم عن
ابيه قال اختصم رجلان الى النبي صلى الله عليه وسلم في ولد فقضى به النبي صلى الله عليه وسلم
لجدهما ابي حازم مولى الانصاري مولى في بياضة ذكره المنيني والحسن بن سفين
في اولاده نا ابو عمرو بن حمدان نا الحسن بن سفين نا احمد بن عبيدة نا الحسن بن صالح بن
ابي الاسود حدثني عمي منصور بن ابي الاسود عن الاعمش عن شمر بن عطية عن ابي حازم
الانصاري قال كان رسول الله صلى الله عليه وسلم يوم البدر في الظل واصحابه في الشمس
فاتاه جبريل عليه السلام فقال انت في الظل واصحابك يقاتلون في الشمس قال فتحول
الى الشمس ه ابو حمصة المزني روى عنه غضيف بن الحرث ه نا سليمن بن احمد نا عمرو
بن سعيد بن العلاء نا ابو علقمة نصر بن حزيمة بن جنادة ان ابا حمصة عن نصر بن
علقمة عن اخيه محفوظ بن علقمة يحيى بن عائذ عن غضيف بن الحارث حدثني ابو
حمصة المزني قال حضرنا طعاما مع النبي صلى الله عليه وسلم فشغل النبي صلى الله
عليه وسلم بحديث رجل وامرأة وجعلنا ناكل وعين في ذلك تقضم في الاكل فاقبل
الينا النبي صلى الله عليه وسلم فاكل معنا ثم قال كلوا كما ياكل المؤمن فقلنا كيف ياكل
المؤمن فاخذ لقمة عظيمة فقال هكذي لقمات حمل او ستاء قال ان كان
مع ذلك شيء واله شرب وقام ه ابو حراش السلمي وقيل الاسلمي سمع حديثه عنه
عمران بن ابي انس ه نا ابو بكر بن خلاد نا الحارث بن ابي اسامة نا ابو عبد الرحمن المقرئ نا
حيوة عن اوليد بن ابي الوليد عن عمران بن ابي انس حدثه عن ابي حراش السلمي انه سمع
رسول الله صلى الله عليه وسلم يقول من هجر اخاه سنة فهو كسفك دمه ه رواه
بقية عن معوية بن يحيى عن سعيد بن ابي ايوب مثله ه ورواه سعيد بن عفير
عن ابن لهيعة عن اوليد مثله ه ورواه يحيى بن يعلى الاسلمي عن سعيد بن مقلاص
وهو سعيد بن ابي ايوب عن اوليد مثله ه ورواه المقرئ ايضا وابن وهب عن
سعيد بن ابي ايوب عن اوليد ه ابو حراش العنبي هو المدني ذكره المناخر وقال
روى عنه عمران بن عبد الله بن شرحبيل بن حسنة وابو الخير مرثد بن عبد الله ه
اخبرنا حيثمة بن سليمن في كتابه نا السري بن يحيى نا ابو نعيم نا عبد السلام بن حرب
عن اسحق بن عبد الله بن ابي فروة عن ابي الخير عن ابي حراش العنبي قال اسلمت وعندي
اختان فاتيت النبي صلى الله عليه وسلم فذكرت ذلك له فقال طلق ايهما شئت ولم يقل
احديهما ه نا محمد بن المصفى نا محمد بن زنبان نا يحيى بن زكريا القاضي نا الفضل بن

فضالة عن عياش بن عباس عن عمران بن عبد الرحمن القرشي عن ابي حراش انه كان يقول
سمعت فضالة بن عبيد الانصاري يقول من رد عن طيرة عن شيء فقد قارف الا
شراك حدث به المناخر عن ابي سعيد بن عبد الاعلى عن ابن زياد وقال عن ابي حراش
المدني من قيله وقال مرة اخرى عن ابي حراش عن فضالة وقال عمران بن عبد الله
بن شرحبيل بن حسنة ه ابو حلاد له صحبة حديثه عند ابي فروة ه نا ابو بكر بن خلاد
نا الحرث بن ابي اسامة نا كثير بن هشام ح ونا عبد الله بن جعفر نا اسماعيل بن عبد الله
نا عبد الاعلى بن مسهر وعبد الله بن جعفر نا اسماعيل بن عبد الله نا عبد الاعلى
بن مسهر وعبد الله بن يوسف قالوا نا الحكم بن هشام الثقفي نا يحيى بن ابان بن سعيد
نا ابو فروة عن ابي حلاد وكانت له صحبة قال قال رسول الله صلى الله عليه وسلم اذا
رايتم الرجل المؤمن قد اعطي زهدا في الدنيا وقلة منطق فاقتربوا منه فانه يلقى الحكمة
رواه احمد بن ابراهيم الدورقي عن يحيى بن سعيد نحوه ورواه هشام بن عمار عن الحكم
نحوه ه ابو خالد السلمي له صحبة سكن الجزيرة حديثه عند اولاده ه نا ابو عمرو بن
حمدان نا الحسن بن سفين نا يحيى بن عثمن نا ابو المليح عن محمد بن خالد عن ابيه عن
جده وكانت له صحبة قال سمعت رسول الله صلى الله عليه وسلم يقول اذا سبقت
للعبد من الله منزلة لم ينلها بتلاده الله اما بنفسه او ماله او ولده ثم يصبره
عليها حتى يبلغه به المنزلة التي سبقت له منه ه ابو الخطاب له صحبة حديثه عند
ثوير بن ابي فاختة عن رجل من اصحاب النبي صلى الله عليه وسلم قال له ابو الخطاب
انه سال النبي صلى الله عليه وسلم عن الوتر فقال احب اذا وتر نصف الليل ان الله
عز وجل يهبط الى السماء الدنيا فيقول هل من تائب هل من مستغفر هل من داع
حتى اذا طلع الفجر ارتفع ه ابو حمد اشهل يذكر في الصحابة روى عنه ابو عثمن قاله المناخر ه
نا ابو بكر بن خلاد نا الحارث نا معوية بن عمرو نا ابو اسحق الفزاري عن رجل من اهل
الشام عن ابي عثمن عن ابي حمد اشهل قال كنا في غزوة فنزل الناس منزلا فقطعوا الطريق
وسدوا الجبال على الكلاء فلما راى ما صنعوا قال سبحان الله سمعت رسول الله
صلى الله عليه وسلم وغزوت معه غزوات فسمعته يقول المسلمون شركاء في
ثلث الماء والكلاء والنار ه ابو عثمن قيل انه حريز بن عثمن ه ورواه ابو اليمان عن
حريز بن عثمن بكفي ابا حمد اشهل او ابي حمد اشهل ان شيخا من شعب نزل بارض الروم ثم
ذكر نحوه وهو الصواب ه ابو حراش اللخمي له صحبة فيما ذكره المناخر عداده في اهل الشام

روي عنه عبد الله بن محيريز وقد ولم يزد عليه ه ابو خيرة الصباحي وفد على النبي صلى الله
عليه وسلم روي عنه مقاتل بن همام ه نا سليمن بن احمد نا ابراهيم بن نائلة ه نا شباب الا
العصفري نا عون بن كهمس نا داود بن ابي المسافر عن مقاتل بن همام عن ابي خيرة الصباحي
قال كنت في الوفد الذين اتوا رسول الله صلى الله عليه وسلم من عبد القيس فوددنا الراكب
نستاكه به فقلنا يا رسول الله عندنا البرير ولكن نقبل كرامتك وعطيتك فقال رسول
الله صلى الله عليه وسلم اللهم اغفر لعبد القيس اذا سلموا طايعين غير مكرهين اذ
قعد قوم لم يسلموا الا خزايا موتورين ه رواه يحيى بن راشد عن محمد بن جحادة عن
داود بن مسافر ونحوه وذكر الدباء والمزفت وقال كنا اربعين رجلا وقلنا ان عندنا الشب
ونحن نجتزي به ه ابو خصيفة وقيل ابو خصيفة نا احمد بن احمد نا محمد بن عثمن بن ابي
شيبة نا علي بن المديني نا وهب بن جرير نا شعبة عن معبد بن عبد الله الجهني قال
جلست الى ابي خصيفة فقال لنا رسول الله صلى الله عليه وسلم هل تدرون ما الصعلوك
قلنا الذي لا مال له قال الصعلوك الرجل الذي له المال لم يقدم شيئا قال هاتان نا سليمن بن
احمد نا محمد بن نصر الصايغ نا محمد بن اسحق المسيبي نا يحيى بن يزيد بن عبد الملك عن ابيه
عن يزيد بن خصيفة عن ابيه عن جده ان النبي صلى الله عليه وسلم قال التمسوا الخير عند
حسان الوجوه هكذا نا محمد بن اسحق القاضي نا موسى بن اسحق نا محمد بن اسحق المسيبي
نا يحيى بن يزيد مثله ه ابو خزامة احد بني فالج بن سعد وقيل ابو خزامة تقدم حديثه
ابو خثيمة الانصاري شهد مع النبي صلى الله عليه وسلم تبوكا ولم يشهد بدرا ذكر في حديث
كعب بن مالك وقيل هو المتصدق بالصاع الذي لمزه المنافقون ه نا عبد الله بن جعفر نا يونس
نا ابو داود نا صالح بن ابي الاخضر عن الزهري عن عبد الرحمن بن كعب بن مالك قال سمعت
كعبا وهو يحدث حديثه حين تخلف عن رسول الله صلى الله عليه وسلم في غزوة تبوك
قال فلما بلغني كرني رسول الله صلى الله عليه وسلم حتى اذا بتبوك قال في مجلس منها معاذ بن جبل
ما فعل كعب بن مالك فقال رجل من بني سلمة حبسه يا رسول الله برداه والنظر في عطفيه
فاذا رجل يزول فيه السراب فقال رسول الله صلى الله عليه وسلم كن ابا خيثمة فاذا هو ابو
خيثمة ابن ابي تصدق بالصاع فلمزه المنافقون ولم يجد الا جهده ورواه عقيل ويونس
ومعمر ابن اسحق وابن جابر واسحق بن راشد وغيرهم ه ابو خندر الانصاري نصحبة
بجلي روى عنه ابراهيم بن عبد الرحمن بن عبد الله بن ابي ربيعة ه نا عبد الله بن احمد نا
ابو بكر بن ابي عاصم نا عبد الله بن رجاء نا سعيد بن سلمة بن ابي الحسام عن ابي بكر بن عمر العمري

عن ابراهيم

عن ابراهيم بن عبد الرحمن انه سمع ابا الخنيس الغفاري قال خرجنا مع رسول الله صلى الله
عليه وسلم في غزوة تهامة حتى اذا كنا بعسفان جاء اصحابه فقالوا يا رسول الله صلى الله عليه
اجهد بنا الجوع فايذن لنا في النهر عن ان ناكله فقال نعم فانتهر بن لك عمر فجاء الى النبي صلى الله
عليه وسلم فقال يا رسول الله ضيعت امرت الناس ان ياكلوا الظهر وعلى ما يركبون
قال فما ذي ترى يا ابن الخطاب قال اري ان تامرهم وانت افضل ليلقحون فضل
ازوادهم في ثوب ثم تدعوا قال فدعا لهم ثم قال اتيتوني باوعيتكم فاتي كل انسان بدعا به
ثم اذن النبي صلى الله عليه وسلم بالرحيل فلما ارتحلوا مطروا ما شاء الله ونزل النبي صلى الله
عليه وسلم ونزلوا معه وشربوا من ماء السماء بالكراع ثم جاء رجل نفر ثلثة يمشي اثنان
مع النبي صلى الله عليه وسلم وذهب الاخر معهما فقال النبي صلى الله عليه وسلم اما احدهما
فاستحيى من ابيه فاستحيى الله منه واما الاخر فاقبل نائبا الى الله فتاب الله عليه واما
الاخر فاعرض فاعرض الله منه اخبرنا عن ابي عمرو بن حكيم عن ابي حازم عنه وانا
علي بن محمد بن نصر في كتابه فاهشام السيرابي عنه ه ابو داود المازني شهد بدرا
تقدم ذكره واسمه عمير بن عامر بن مالك ه ابو الدرداء الانصاري بايع عبادة من
النبي صلى الله عليه وسلم بعقبة وله الجنة وفيه نزلت من ذي الذي يقرض الله قرضا
حسنا نا محمد الحسن بن محمد بن كيسان نا موسى بن هرون نا ابو نصر التمار نا حماد بن
سلمة عن ثابت عن انس ان رجلا اتى النبي صلى الله عليه وسلم فقال يا رسول الله ان
لفلان نخلة وانا اقيم حايطي بها فمره ان يعطينيها ارادة قال حتى اقيم بها حايطي
فقال له رسول الله صلى الله عليه وسلم اعطه اياها بنخلة في الجنة فابى فاتى ابا الدحداح
فقال بعني نخلتك بحايطي ففعل فاتى ابو الدحداح النبي صلى الله عليه وسلم فقال يا رسول
الله اني قد ابتعت النخلة بحايطي ارادة قال فاجعلها له فقال رسول الله صلى الله عليه وسلم
كم من عذق رداح في الجنة لابي الدحداح فاتى ابو الدحداح امراته فقال يا ام الدحداح اخرجي من
الحايط فاني قد بعته بنخلة في الجنة فقالت ربح البيع او كلمة يشبهها ه رواه سفين بن عيينة
عن حميد الاعرج عن عبد الله عن عبد الله بن الحارث عن ابن مسعود نحوه ه نا سليمن بن
احمد نا جبروت بن عيسى نا يحيى بن سليمن نا فضيل بن عياض عن سفين الثوري عن عون بن
ابي جحيفة عن ابيه ان ابا الدحداح قال لمعوية سمعت رسول الله صلى الله عليه وسلم يقول من
كانت الدنيا همته حرم الله عليه جواري فاني بعت بجناب الدنيا ولم ابعث بعمر الجنة ه
ابو دجانة سماك بن خرشة الانصاري تقدم حديثه نا سعد بن عمر الصيرفي نا محمد بن

سيت مقاتل بن الصلح مقيل بن الصلح فاستغنى بالصلح مقاتل في الله

عفان بن ابي شيبة نا زكريا ابن يحيى نا عمرو بن ثابت عن ابيه عن عاصم يعني ابن عمر عن جابر بن عبد الله
قال بينا رسول الله صلى الله عليه وسلم يوما في مسجد المدينة فذكر بعض اصحابنا الجنة فقال له النبي صلى
الله عليه وسلم يا ابا دجانة اما علمت ان من احيا وامتن محبتنا اسكنه الله معنا وقال هذه الاية
في مقعد صدق عند مليك مقتدر ه ابو الدنيا ان كان محفوظا ذكره المتاخر ه نا احمد بن جعفر
بن سلم نا احمد بن علي الابار قال قدم هشام بن عمار حدثنا كرصدقة بن خالد عن عمر بن قيس عن عطاء
الخراساني عن ابي الدنيا قال قال رسول الله صلى الله عليه وسلم من راح الى الجمعة فليغتسل قال نعم
وهو حطاره نا محمد بن محمد نا الخضرمي نا محمد بن اسمعيل نا هشام بن عمار باسناده وقال غسل
يوم الجمعة واجب على كل محتلم ه رواه الدمادي عن سليمن بن عبد الرحمن عن الوليد بن مسلم عن
عمر بن قيس عن عطاء عن ابي الدنيا عن النبي صلى الله عليه وسلم قال غسل يوم الجمعة واجب على
كل محتلم ه ابو ذر الهروي نصر بن شهرويه مصري لا يعرف له رواية فيما حكاه التنوخي عن ابي
سعيد ه ابو ذويب الهذلي الشاعر ذكره التنوخي من حديث ابي الاكارم الهذلي حدثنا محمد
نا عبد الرحمن بن عبد الله الدينوري نا محمد بن عمرو المكي نا عبد الله بن محمد البلوي نا عمارة بن
زيد نا ابراهيم بن سعد نا ابو الاكارم الهذلي عن ابراهيم بن صعصعة الهذلي عن ابيه قال
حدثني ابو ذويب الهذلي الشاعر قال قدمت المدينة ولاهلها تجهيز بالبكاء لصحيح
اهلوا جميعا بالاحرام فقلت مه فقالوا هلك رسول الله صلى الله عليه وسلم نا ابو بكر احمد بن محمد بن
موسى نا محمد بن الحسن بن سهل العطار نا عبد الله بن محمد البلوي نا عمارة بن زيد نا عبيد الله بن
العلاء نا محمد بن يحيى العدواني عن الاخنس بن زهير عن ابي ذويب الهذلي قال رايت رسول
الله صلى الله عليه وسلم يوم غدير خم وقد نصب علي بن ابي طالب للناس وهو يقول من كنت مولاه
فعلي مولاه اللهم وال من والاه وعاد من عاداه ه ابو رافع مولى النبي صلى الله عليه وسلم
مختلف في اسمه فقيل اسلم وقيل ابراهيم وقيل صالح تقدم ذكره نا حبيب بن الحسن نا محمد بن يحيى
نا احمد بن محمد بن ايوب نا ابراهيم بن سعد عن محمد بن اسحق عن حسين بن عبد الله بن عباس
عن عكرمة مولى ابن عباس قال قال ابو رافع مولى النبي صلى الله عليه وسلم كنت غلاما للعباس
بن عبد المطلب وكان الاسلام قد دخلنا اهل البيت فاسلم العباس واسلمت ام الفضل واسلمت
انا وكان العباس يهاب قومه ويكره مخالفتهم وكان يكتم اسلامه وكان ذا مال كثير متفرق
في قومه وكان ابو لهب عدو الله قد تخلف عن بدر فبعث مكانه العاص بن هشام بن المغيرة
وكذلك كانوا يصنعون اذا تخلف احد ذكر القصة ه نا ابو بكر بن خلاد نا الحرث نا عفان ويحيى بن اسحق
قالا نا حماد اخبرنا عبد الرحمن بن ابي رافع عن عمته سلمى عن ابي رافع ان رسول الله صلى الله

عليه وسلم

عليه وسلم طاف عن نسائه في يوم فجعل يغتسل عند هذه وعند هذه فقيل يا رسول الله لو جعلته
غسلا واحدا فقال هذا ازكى واطيب واطهر ه نا سليمن بن احمد نا هارون بن ملول نا عبد الله
بن يزيد المقري نا سعيد بن ابي حبيب نا سعيد بن ابي ايوب عن شرحبيل بن شريك عن علي بن
رباح قال سمعت ابا رافع يقول قال رسول الله صلى الله عليه وسلم من غسل ميتا ولم يغسله
غفر له اربعين مرة ومن حفر لاخيه قبرا حتى يحتفه كانما اسكنه مسكنا حتى يبعث ابو رافع
وقيس له شعري اخو ابي موسى هاجر الى النبي صلى الله عليه وسلم في البحر مع جماعة الاشعريين
نا محمد بن احمد بن عمارة نا سعيد بن يحيى نا الحكم بن عتيبة حدثني ابو بردة بن ابي موسى
قال خرجنا الى رسول الله صلى الله عليه وسلم في البحر حتى اذا جئنا النجاشي انا وموسى ابو عامر بن
قيس وابو رهم وابو بردة فقال لنا النبي صلى الله عليه وسلم لكم هجرتان هاجرتم الى
النجاشي ه نا ابو رهم الغفاري واسمه كلثوم بن الحصين ه نا عبد الله بن جعفر نا يونس بن
حبيب نا ابو داود نا قيس حدثني محمد بن علي عن ابي حازم الغفاري حدثني مولاي ابو رهم
قال حضرت خيبر انا واخي معنا فرسان فاسهم لنا النبي صلى الله عليه وسلم لنا اربعة اسهم
لي ولاخي سهمين فبلغنا سهمين من خيبر سكرين ه ابو رهم اسمه وقيل السائب قيل
ان اسمه الحزاب بن اسيد مختلف ه نا سليمن بن احمد نا احمد بن عبد الله ابو هلب ابو زهير الحوطي
قالا نا علي بن عياش ح ونا سليمن نا احمد بن المعلى نا هشام بن عمار قالا نا معوية بن يحيى الا
طرابلسي عن معوية بن سعيد البجيبي عن يزيد بن ابي حبيب ابي الخير مرثد بن عبد الله عن ابو رهم السمعي حدثهم
قال قال رسول الله صلى الله عليه وسلم ان من اسرق السراق من يسرق لسان امير وان من
اعظم الخطايا من اقتطع مال امرئ مسلم بغير حق وان من افضل الحسنات عبادة الله وان من عبادة الله
ان تضع يدك عليه وتسأله كيف هو وان من افضل الشفاعات ان يشفع بين اثنين في نكاح حتى يجمع
بينهما وان من لبسة الانبياء القميص قبل السراويل وان مما يستجاب به عند الله العطاس ه
نا ابو عمرو بن حمدان نا الحسن بن سفين نا اسحق بن ابراهيم نا بقية بن الوليد نا نفيع بن حميد عن
يزيد بن ابي حبيب عن ابي زهر صاحب النبي صلى الله عليه وسلم قال عن عمي اسلمة ذهب مع ابيه ابو رفاعة
العدوي واسمه ابن اسيد الى النبي صلى الله عليه وسلم وهو يخطب ه نا ابو بكر بن خلاد نا الحرث بن ابي اسامة
نا ابو النضر نا سليمن بن المغيرة عن حميد بن هلال عن ابي رفاعة قال اتيت النبي صلى الله عليه وسلم وهو
يخطب فقلت رجل غريب جاء يسال عن دينه لا يدري ما دينه فاقبل علي النبي صلى الله عليه وسلم وترك
خطبته ثم اتى بكرسي خلت قوائمه حديد قال فقعد النبي صلى الله عليه وسلم ثم جعل يعلمني مما علمه
الله ثم اتى خطبته فاكمل اخرها ه رواه علي بن المديني عن ابي النضر مثله ه ابو رزين العقيلي

واسمه لقيط بن عامر ثنا حبيب بن الحسن وفاروق قالا ثنا ابو مسلم الكشي ثنا الحجاج بن منهال
ثنا حماد بن سلمة عن يعلى بن عطاء عن وكيع بن حدس عن ابي نزين العقيلي انه قال يا رسول
الله اكلنا يرى ربه يوم القيامة قال نعم قال وما آية ذلك في خلقه قال يا ابا رزين اليس كلكم
ينظر الى القمر مخليا به قال بلى قال فالله اعظم رواه يزيد بن هرون عن حماد مثله
ورواه شعبة عن يعلى عن وكيع بن حدس عن ابي نزين كذا قال شعبة عن حدس ابو ريحانة
الازدي مختلف في اسمه فقيل عبد الله بن مطر وقيل سمعون تقدم ذكره سكن عسقلان مرابطا
ثنا اسحق بن احمد ثنا ابراهيم بن يوسف الحمصي بن بطة ثنا ابو بكر بن عياش عن حميد عن
عبادة بن نسي عن ابي ريحانة قال قال رسول الله صلى الله عليه وسلم ان ابليس ليضع عرشه
على البحر دونه الحجب يتشبه بالله ثم يبث جنوده فيقول من افتتن الادمي يقوم اثنان فيقول
قد اجلتكما سنة ثنان اغويتماه وضعت عنكما التبعة والاصلب كما قال فكان يقول لابي ريحانة
لقد صلب فيك كثيرا ابو رمثة التيمي مختلف في اسمه فقيل رفاعة وقيل حبيب بن حان وقيل
خشخاش وقيل يثربي وقيل عمارة بن يثربي ثنا ابراهيم بن محمد بن يحيى ثنا احمد بن محمد بن الازهر ثنا علي
بن حجر ثنا شعيب بن صفوان عن عبد الملك بن عمير عن زياد بن لقيط عن ابي رمثة التيمي ثم
رباب قال اتيت النبي صلى الله عليه وسلم ومعي ابي فقلت يا رسول الله اني رجل طبيب وكان
والدي طبيبا من اهل بيت اطباء فارني ظهرك فان يكن سلعة بطنتها وان يكن غير ذلك
اخبرتك فانه ليس انسان اعلم بجرح اخيه مني قال فقال النبي صلى الله عليه وسلم كلا طبيبها الله
ابو الردين غير منسوب حديثه عند اسماعيل بن عياش ثنا ابو بكر بن خلاد الباهلي ثنا محمد
بن جعفر الوركاني ثنا اسماعيل بن عياش عن عبد الحميد بن عبد الرحمن عن ابي الردين قال
قال رسول الله صلى الله عليه وسلم ما من قوم يجتمعون يتلون كتاب الله يتعاطونه بينهم الا كانوا
اضياف الله والا حفت بهم الملائكة حتى تقوموا او يخوضوا في حديث غيره ابو رمثة
لصحبة روى عنه الازرق بن قيس يعد في البصريين ثنا احمد بن محمد ثنا الحضرمي ثنا احمد بن
هرون المصيصي ثنا اشعث بن شعبة عن المنهال بن خليفة عن الازرق بن قيس قال صلى بنا امام
لنا يكنى ابا رمثة فسلم عن يمينه وعن يساره حتى يرى بياض خديه ثم قال صليت بكم كما رايت رسول
الله صلى الله عليه وسلم صلى رواه عثمن بن عمر عن شعبة نحوه ورواه شعبة عن الازرق
بن قيس قال سمعت عبد الله بن رباح الانصاري يحدث عن رجل من اصحاب النبي صلى الله عليه
وسلم ان النبي صلى الله عليه وسلم صلى العصر فقام رجل يصلي بعدها فلما نظر عمر بثوبه فقال اجلس
فانما هلك اهل الكتاب انهم لم يكن لصلوتهم فصل فقال النبي صلى الله عليه وسلم صدق ابن الخطاب

اخبرنا

اخبرنا حثيمة بن ثنا الحسن بن مكرم ثنا ابو النضر ثنا شعبة ابو الرمد البدوي ادرك النبي صلى الله
عليه وسلم روى حديثه ابن لهيعة ثنا الحسين بن احمد ثنا عمرو بن ابي الطاهر بن السرح ثنا ابو طاهر
المراني ثنا ابن لهيعة ادلة عن ابن هبيرة ان ابا سلمة موسى ام سلمة زوج النبي صلى الله عليه وسلم
اخبره ان ابا الرمداء البدوي اخبره ان رجلا منهم شرب الخمر فاتوا به رسول الله صلى الله عليه
وسلم فضربه ثم شرب الثانية فاتوا به فضربه ثم شربها الثالثة فاتوا به فضربه ثم شربها الرابعة فامر به فحبس
على الحبل فضربت عنقه ابو الرداد الليثي ادرك النبي صلى الله عليه وسلم فيما حكاه المتلمس
ثنا فاروق الخطابي ثنا ابو مسلم الكشي ثنا ابراهيم بن يسار ثنا سفين عن الزهري حدثني ابو سلمة بن عبد
الرحمن ان عثمان بن عفان بن عوف عاد رجلا من اصحاب النبي صلى الله عليه وسلم يقال له ابو الرداد فقال
ابو الرداد خير مرضانا وصلهم ما عملت ابو محمد فقال عبد الرحمن بن عوف سمعت رسول الله صلى
الله عليه وسلم يقول قال الله تعالى انا الله انا الرحمن خلقت الرحم الحديث رواه بشر بن شعيب
عن ابيه عن الزهري مثله وقال وكان من الصحابة ابو روحي كان يسمع الطعام كان مقرا
للذنوب ثم اتى النبي صلى الله عليه وسلم تائبا فاحب به ووسع له ذكر في حديث ابن عباس
ثنا القاضي ابو احمد محمد بن احمد بن ابراهيم ثنا سليم بن عصام ثنا بشر بن احمد ثنا مالك بن يحيى بن
عمرو بن مالك البكري حدثني ابي يحيى عن ابيه عمرو بن مالك عن ابي الجوزاء عن ابن عباس
قال كان ابو روحي من شر اهل زمانه وكان لا يدع شيئا من الحرام الا ارتكبه وكان النبي صلى الله
عليه وسلم يقول لئن رايت ابا روحي في بعض ازقة المدينة لاضربن عنقه فلما اصبح غدا
على النبي صلى الله عليه وسلم فاذا هو قاعد مع اصحابه فقال له النبي صلى الله عليه وسلم
من هذا قال هذا ابو روحي وهذه يوسع له قال فطفق اصحاب النبي صلى الله عليه وسلم يشير
بعضهم الى بعض يقولون هذا بالامس يقول لئن رايت ابا روحي لاضربن عنقه فبينا هو
كذلك قال رسول الله صلى الله عليه وسلم يا ابا روحي ما عملت البارحة فقال ما عسى ان
اعمل يا نبي الله انا سراة اهل الارض فقال له النبي صلى الله عليه وسلم ان الله تعالى قد حرم عليك
الخمر فقال يعفو الله ما شاء ويثبت وعنده ام الكتاب ابو رايطة واسمه عبد
الله بن كرامة المذحجي ادرك النبي صلى الله عليه وسلم حديثه عند الشعبي ثنا سليمن ثنا ابو
عمر النوري ثنا سليمن بن عبد الرحمن الدمشقي ثنا احمد بن الحسن الصوفي ثنا علي بن ابي علي عن الشعبي
عن ابي رايطة عبد الله بن كرامة المذحجي قال كنا عند النبي صلى الله عليه وسلم فقال القوم
سفر لا يصحبنكم جادل من هذه النعم يعني الاموال ولا يضمن احد منكم ضالة ولا ترد

سليمان ان كنتم تريدون الروح والسلامة ه [illegible] الكناني من حديث ابو شيخ عن سليمن بن عبد
الرحمن عن عبد الله بن احمد ليحصي ووقع [illegible] احمد ليحصي ه ابو راشد الازدي البصري
عداده في الشاميين قد اسعد الرحمن ه نا ابو [illegible] عبد الله بن محمد بن واصل الصوفي
الرازي بنيسابور نا احمد بن عمير بن يوسف نا عبد [illegible] يحيى بن الفضل بن جعشم حدثني
ابي يحيى عن ابيه عن جده عن ابي راشد الازدي انه [illegible] النبي صلى الله عليه وسلم فقال له
ما اسمك فقال عبد العزى فقال انت من قال ابو معوية قال كلا ولكنك عبد الرحمن ابو راشد ه
ابو رحيمة اتى النبي صلى الله عليه وسلم فحدثت عند الحسن [illegible] بن علي نا محمد بن
يحيى الحسن بن قتيبة نا اسحق بن سويد ابو علي نا عبد الصمد بن عبد الله [illegible] بن عبد
الجبار نا زوج بن جناح عن عطا بن نافع عن الحسن عن ابي رحيمة قال [illegible] النبي صلى الله
عليه وسلم فاعطاني درهما ه ابو رهيطة صحب النبي صلى الله عليه وسلم حديثه عند البنية
ذكره الحسن بن سفين في الصحابة ه نا ابو عمرو بن حمدان نا الحسن بن سفين نا نصر بن علي حدثني
ام بوش بنت يقظان الجماشعية قالت حدثتني رهيطة وكان ابوها من اصحاب النبي صلى
الله عليه وسلم عن ابيها قال قال رسول الله صلى الله عليه وسلم لا ان الطعم صاحب الي من
ان تصدق منها طعاما ه ابو زهير بن معاذ بن رباح الثقفي حديثه عند ابنه ابي بكر
حجازي زوج ميمونة بنت كردم ه نا عبد الله بن جعفر نا اسماعيل بن عبد الله نا هشام
بن عبد الملك و سعيد بن ابي مريم قالا نا نافع بن عمر الجمحي عن امية بن صفوان عن ابي
بكر بن ابي زهير الثقفي عن ابيه قال سمعت رسول الله صلى الله عليه وسلم في خطبته بالبناوة
من الطائف او بالبناوة فقال يوشك ان يعرفوا اهل الجنة من اهل النار وخياركم من شراركم
قالوا يا رسول الله قال بالثناء الحسن والثناء السيء ثم شهادة الله بعضكم على بعض رواه
ابن المبارك ويزيد بن هرون العلاء بن عبد الجبار ويعقوب بن ابي عباد في آخرين عن نافع
عن ابن عمر ورواه الحميدي في مسنده وفيض بن الوثيق عن ابي سعد مولى بني هاشم
عن ابي امية بن يعلى عن عبد الملك بن ابي زهير عن ابيه عن النبي صلى الله عليه وسلم قال اذا
سمعتم فعبدوه ه نا ابو محمد بن حيان نا ابن رستة نا ابو ايوب نا ابو امية بن يعلى عن
عبد الملك بن ابي زهير عن ابيه قال قال رسول الله صلى الله عليه وسلم اذا سمعتم فعبدوه
ابو زهير النميري له صحبة يعد في الشاميين حديثه عند ابي مسلم المقرائي ه نا سليمن
بن احمد نا عبد الله بن محمد بن سعيد بن ابي مريم نا محمد بن يوسف الفريابي نا صبيح بن محرز

نا ابو مسلم المقرائي قال كنا نجلس الى ابن زهير النميري كان من الصحابة فحدث باحسن الحديث
فاذا دعا الرجل منا بدعاء قال اختموها بآمين قال آمين في الدعاء مثل الطابع على الصحيفة
وقال ابو زهير لحبنكة عن ذلك خرجنا مع رسول الله صلى الله عليه وسلم ذات ليلة حتى
فاتينا على رجل في خيمة قد الحف في المسئلة فوقف رسول الله صلى الله عليه وسلم
يستمع منه فقال النبي صلى الله عليه وسلم اوجب ان ختم فقال رجل من القوم بأي شيء يختم
قال بآمين فانه ان ختم بآمين فقد اوجب فان انصرف الرجل الذي سأل رسول الله صلى
الله عليه وسلم فاتى الرجل فقال اختم يا فلان بآمين وابشر رواه سلمة بن شبيب والكبار
من القرباني منه ه نا ابو عمرو بن حمدان نا الحسن بن سفين نا عبد الوهاب بن الضحاك نا
ابن عياش نا صبيح بن زرعة عن شريح بن عبيد عن ابي زهير النميري قال قال رسول
الله صلى الله عليه وسلم لا تقاتلوا الترك فانه جند الله الاعظم ه ابو زهير بن اسيد بن
جحونة بن الحرث النميري وفد على النبي صلى الله عليه وسلم مع قرة بن دعموص
عداده في اعراب البصرة حديثه عند قيس بن حفص عن دحيم بن دهيم الحلبي نا
عايذ بن ربيعة نا قرة بن دعموص النميري انهم وفدوا على رسول الله صلى الله
عليه وسلم قرة وقيس بن عاصم وابو زهير بن اسيد بن جحونة بن الحرث ويزيد بن
عمرو فقالوا يا رسول الله ما نعهد الينا فقال اعهد اليكم ان تقيموا الصلوة وتؤتوا
الزكوة وتحجوا البيت وتصوموا رمضان فان فيه ليلة خير من الف شهر ه نا
محمد بن علي بن حبيش نا سهل بن ابي سهل نا ابراهيم بن سعيد نا قيس بن حفص عن دحيم
بن دهيم عن عايذ بن ربيعة النميري عن قرة بن دعموص وكان في وفد بني
رسول الله صلى الله عليه وسلم وان نحوه ه ابو معبد البلوي اسعد بن ارقم
وكان من اصحاب الشجرة سكن مصر حديثه عند ابي قيس مولى بني جمح نا سليمن بن
احمد نا عيسى بن عثمن بن صالح نا ابي نا ابن لهيعة حدثني عبد الله بن المغيرة عن ابي
قيس مولى بني جمح قال سمعت ابا معبد البلوي وكان من اصحاب الشجرة بايع النبي
صلى الله عليه وسلم تحتها واتى يوما [illegible] مسجد الفسطاط فقام في الرحبة
وقد كان بلغه عن عبد الله بن عمرو [illegible] الشدائد فقال لا تشددوا على الناس فاني
سمعت رسول الله صلى الله عليه وسلم يقول قتل رجل من بني اسرائيل سبعة وتسعين
نفسا فذهب الى راهب فقال اني قتلت سبعة وتسعين نفسا فهل تعرف لي من
توبة قال لا فقتل الراهب ثم ذهب الى رجل آخر فقال اني قتلت مائة وتسعين نفسا

فهل تجد لي من توبة فقال لقد عملت شرا ولئن قلت ان الله ليس بغفور رحيم لقد كذبت فخرج
الى الله فقال لما انا فلا افارقك بعد قولك هذا فلزمه على ان لا يعصيه فكان يخدمه في
ذلك فهل يوما رجل والثناء عليه قبيح فلما دفن قعد على قبره فبكى بكاء شديدا ثم توفي آخر
والثناء عليه حسن فلما دفن قعد على قبره فضحك ضحكا شديدا فانكر اصحابه ذلك فاجتمعوا
الى راسهم فقالوا كيف ياوي اليك هذا قاتل النفوس وقد صنع ما رايت فوقع في نفسه و
انفسهم فاتى الى صاحبهم مرة من ذلك ومعه صاحبه فكلمه فقال لهما ما امرني فقال
اذهب فاوقد تنورا ففعل ثم اتاه يخبره انه قد فعل قال اذهب فالق نفسك فيه فاتى عنه
الراهب وذهب لامره فالقى نفسه في التنور ثم استفاق الراهب فقال اني لاظن الرجل قد القى
نفسه في التنور اقولي له فذهب اليه فوجده حيا في التنور يعرق فاذن له فخرج من التنور
فقال ما ينبغي لك ان تقدمني ولكن انا اقدمك اخبرني عن بكائك على التنور في الاول وعن
ضحكك على الآخر قال اما الاول فانه سلط فرايت ما بقي به من الشر فذكرت ذنوبي فبكيت
واما الآخر فاني رايت ما بقي به من الخير فضحكت فكان بعد ذلك من عظماء بني اسرائيل ابو الزعراء
صاحب النبي صلى الله عليه وسلم حدثني عبد الرحمن الحبلي عدادي في المصريين فيما حكاه
المنتخب عن ابي سعيد بن عبد الاعلى روى حديثه ابن ابي ابن وهب عن عمه عبد الله بن عياش
بن عباس القتباني ان عبد الله بن جنادة المعافري حدثه عن ابي عبد الرحمن الحبلي
عن ابي الزعراء قال خرجت مع رسول الله صلى الله عليه وسلم في سفر له فغشيت رسول الله
صلى الله عليه وسلم نفسه وغشي على ظهر واد فكشفت راحلتي ايتلم رسول الله صلى الله عليه
وسلم قال فسمعت رسول الله صلى الله عليه وسلم يقول غير السيع الدجال اخوف على امتي
منه ثم هبطنا الوادي فلما استوينا فيه قال مثل ذلك فلما علونا الوادي واستوينا فيه
على ظهره قال مثل ذلك ثم اسرعت راحلتي فلما احسست راحلة رسول الله صلى الله عليه
وسلم توقفها حادت عن الطريق فاستيقظ رسول الله صلى الله عليه وسلم فقال ابو الزعراء
قلت لبيك بابي انت وامي يا رسول الله فرفعت منه ثم قلت سمعتك تقول لي انت وتستند
وانت على ظهر الوادي فقلتها الثانية ثم علونا الوادي فقلتها فقال رسول الله صلى الله
عليه وسلم نعم يا ابا الزعراء قلت وما ذاك يا رسول الله قال الائمة المضلين ابو زيد
الانصاري عمرو بن اخطب وقد تقدم حديثه نا ابو يحيى محمد بن الحسن بن كوثر نا محمد بن
يونس الكريمي نا ابو عاصم نا عزرة بن ثابت عن العلا بن لجين عن ابي زيد الانصاري قال
رايت خاتم النبي صلى الله عليه وسلم مجتمعا كان فيه خيلانا سوداء ابو زيد الجرمي

نا سليمن بن احمد نا محمد بن العباس ابو ذر نا عبيد الله بن ابي ابي انطار نا مسكين بن دينار عن جابر
قال سمعت ابا زيد الجرمي يقول قال رسول الله صلى الله عليه وسلم لا يدخل الجنة عاق ولا منان
ولا مدمن خمر ابو زيد الثقفي عداده في اهل مصر حدث عند اهل مصر حدثت
عن محمد بن عبد الله مكحول البيروتي نا عبد الرحمن بن عبد الملك نا سعيد بن عفير نا ابو
وهب الثقفي عن عمرو بن شراحيل المغافري عن ابي زيد الثقفي قال قال رسول الله
صلى الله عليه وسلم الاسوة ثلثة ادراك فان لم يكن ادراك فعم او بطم قال ابو وهب
الزيتون والزوابي اليماني نا حبيب بن الحسن نا احمد بن ابي عوف نا بكر بن عبد الوهاب
نا زياد بن نصر حدثني سليم بن مطير عن ابيه عن ابي الزوابي قال كنت مع النبي صلى
الله عليه وسلم في حجة الوداع فسمعته يقول خذوا العطاء ما كان عطاء فاذا تجاوزت
قريش الملك فيما بينها وصار العطاء سوة على دسم فدونكم الاخذ وه نا محمد بن محمود نا
الخضرمي نا معمر بن بكار نا ابراهيم بن سعد عن ابيه عن ابي امامة بن سهل بن
حنيف قال اول من صلى الضحى رجل من اصحاب النبي صلى الله عليه وسلم كان يكنى
بابي الزوابي ابو زهير بن الصلت استعمله النبي صلى الله عليه وسلم على الحوض
حدثت عن ابي عمرو بن حكيم نا ابو عبد الله بن وادة نا عاصم بن يزيد عن محمد بن سعيد
الثقفي عن الصلت بن زيد عن ابيه عن جده ان النبي صلى الله عليه وسلم استعمله على
الحوض ابو الزهر البلوي صحابي لا تعرف له رواية شهد فتح مصر حكاه الليث بن سعد
ابي سعيد بن عبد الاعلى ابو زيادة الانصاري صحب النبي صلى الله عليه وسلم ان النبي
صلى الله عليه وسلم قرا ان الجرمين في ضلال وسعر روى حفص بن سليمان عن
سعيد بن عمرو بن جعدة عن زيادة بن ابي زيادة عن ابيه ذكره المنتخب وابن عليه
ابو سلمة بن عبد الاسد بن الخزومي واسمه عبد الله من السابقين الاولين ذوي الهجرتين
توفي على عهد النبي صلى الله عليه وسلم بعد احد تقدم ذكره وحديثه ابو سلمة الانصاري
جد عبد الحميد بن سلمة احد ابوي فخر النبي صلى الله عليه وسلم بين ابويه تقدم
ذكره فيمن اسمه رافع ابو سفين بن الحارث بن عبد المطلب بن هاشم له صحبة اسلم
عام الفتح واسمه المغيرة تقدم ذكره ابو سفين صخر بن حرب بن امية له صحبة اسلم عام
الفتح تقدم ذكره وحديثه ابو سفين الاسدي قال اصبت مشركا واصبت مسلما
رواه ابو موسى محمد بن المثنى عن عمرو بن سفين عن ابيه عن جده ذكره المنتخب ولم
يات عليه بيان ابو سفين بن محصن حج مع النبي صلى الله عليه وسلم روى عنه

عدي مولى ام قيس ذكره المتاخرون وقال ابو سفين وهو وهم وانما هو ابو سنان له اخرج
حديث احمد بن خالد عن صالح مولى التوأمة عن عدي مولى ام قيس بنت محصن
عن ابي سفين بن محصن قال رمينا مع رسول الله صلى الله عليه وسلم الجمرة يوم النحر
ثم لبسنا القمص ثم قال لا تلبس قميصا بعد هذا اليوم حتى تمضي كذا رواه من
حديث يحيى بن بكير عن ابن لهيعة عند ابي سفين وصوابه ما حدثنا محمد بن
احمد نا محمد بن عثمن بن ابي شيبة نا عيسى بن شداد نا شريح بن النعمن نا ابراهيم
بن محمد الاسلمي عن صالح مولى التوأمة عن عدي مولى ام قيس بنت محصن
عن ابي سنان قال رمينا مع رسول الله صلى الله عليه وسلم الجمرة نحوه ابو سعد
الخير الانصاري ويقال ابو سعيد روى عنه قيس الكندي وفراس الشعباني نا سليمن
نا احمد بن خليد الحلبي نا ابو توبة الربيع بن نافع نا معوية بن سلام عن زيد
بن سلام انه سمع ابا سلام يقول حدثني عبد الله بن عامر ان قيس بن الحرث الكندي
حدثه الوليد ان ابا سعد الانصاري حدثه ان رسول الله صلى الله عليه وسلم قال ان
ربي وعدني ان يدخل من امتي الجنة سبعين الفا بغير حساب ولا عذاب مع كل الف سبعين
الفا مع كل الف ثلث حثيات قال قيس قلت لابي سعد انت سمعت هذا من رسول
الله صلى الله عليه وسلم قال نعم باذني ووعاه قلبي قال ابو سعد وقال رسول الله صلى
الله عليه وسلم اذا كان ان شاء الله مسيوعب مهاجري امتي عيونهم الله من اعراب
رواه الزبيدي عن ابي عمران عبد الله بن عامر ليحيى بن حمزة عن قيس نحوه
ورواه المتاخر من حديث ابي توبة فقال عبد الله بن غالب وهو وهم نا عبد الله
بن جعفر نا اسماعيل بن عبد الله ح ونا علي بن الحسن الدقاق نا عمر بن احمد بن
سنان المنبجي ح ونا ابو عمرو بن حمدان نا الحسن بن سفين قالوا نا ادم نا الوليد بن
مسلم نا الوليد بن سليمن بن ابي السايب عن فراس عن ابي سعد الخير قال سمعت
رسول الله صلى الله عليه وسلم يقول توضؤا مما مست النار ابو سعد الزرقي
وقيل ابو سعد الصحابي حدث عنه عبد الله بن مرة نا عبد الله بن جعفر نا يونس
بن حبيب نا ابو داود ح ونا فاروق وسليمن قالا نا ابو مسلم الكشي نا سليمن بن حرب
قالا نا شعبة عن ابي الفيض قال سمعت عبد الله بن مرة يحدث عن ابي سعد الزرقي
ان رجلا من اشجع سال النبي صلى الله عليه وسلم عن الفرع قال ما يقدرني ان يحرم
يكن ابو الفيض اسمه موسى بن ابي عوف ورواه سفين بن حبيب وشبابة بن سوار

عن شعبة

عن شعبة فقال عن ابي سعد وقال غندر والنضر بن شميل عبد الصمد بن عبد الوارث وابو
عامر العقدي في جماعة عن شعبة فقالوا عن ابي سعيد ابو سعد بن ابي فضالة الانصاري
له صحبة روى حديثه زياد بن ميناء نا ابو بكر بن مالك نا عبد الله بن احمد بن حنبل حدثني ابي
ح ونا احمد بن علي بن حبيش نا احمد بن يحيى الحلواني نا يحيى بن معين قالا نا محمد بن بكر البرساني
نا عبد الحميد بن جعفر نا ابي عن زياد بن ميناء عن ابي سعد بن ابي فضالة الانصاري وكان
من الصحابة قال سمعت رسول الله صلى الله عليه وسلم يقول اذا جمع الله الاولين والاخرين
ليوم لا ريب فيه نادى مناد من كان اشرك في عمله لله احدا فليطلب ثوابه من عنده
فان الله اغنى الشركاء عن الشرك رواه احمد بن حنبل وهرون بن عبد الله الحمال وابراهيم
بن عرعرة ومحمد بن رافع عن محمد بن بكر مثله حدثناه ابن مالك نا عبد الله بن احمد
حدثني ابي نا محمد بن بكر مثله ابو سعد الانصاري قيل ابن ابي وهب وقيل ابن وهب
حديثه عند يحيى بن ابي خالد نا سليمن نا ابراهيم بن دحيم نا ابي نا ابن ابي فديك نا يحيى
بن ابي خالد عن ابن ابي سعد الانصاري عن ابيه ان رسول الله صلى الله عليه وسلم
قال النوم توبة والشايب من الذنب كمن لا ذنب له ابو سعيد الخدري اسمه سعد بن
مالك تقدم حديثه ابو سعيد الانصاري زوج اسما بنت يزيد بن السكن بن عمرو هكذا
بعض المتاخرين وهو عندي ابو سعيد بن المعلى فقال سفين ابو سعد الخير نا سليمن بن
احمد نا ابو زرعة الدمشقي نا ابو مسهر نا محمد بن مهاجر عن ابيه مهاجر بن دينار ان
ابا سعد الانصاري مر بمروان يوم الدار وهو صريع فقال ابو سعد لو اعلم يا ابن الزرقاء
انك حي لاجزت عليك فقدها عبد الملك بن مروان فلما استخلف عبد الملك اتي به فقال
ابو سعد احفظ في وصية رسول الله صلى الله عليه وسلم قال عبد الملك وما ذاك
قال اقبلوا من محسنهم وتجاوزوا عن مسيئهم وكان ابو سعد زوج اسما بنت
يزيد بن السكن ابو سعيد بن المعلى الانصاري اسمه رافع حديثه عند حفص
بن عاصم وعبيد بن حنين نا عبد الله بن جعفر نا يونس بن حبيب نا ابو داود
نا شعبة عن حبيب بن عبد الرحمن عن حفص بن عاصم عن ابي سعيد بن المعلى
ان رسول الله صلى الله عليه وسلم كان في المسجد وانا اصلي فدعاني قال فصليت ثم
جيت فقال ما منعك ان تجيئني حين دعوتك الم تسمع الله يقول يا ايها الذين امنوا
استجيبوا لله وللرسول اذا دعاكم لما يحييكم لاعلمنك اعظم سورة في القران قبل
ان تخرج من المسجد قال فمشيت قال مع النبي صلى الله عليه وسلم حتى كدنا ان نبلغ

باب المسجد فقلت نعم فذكرته فقلت يا رسول الله انك قلت كذا وكذا فقال رسول الله صلى الله
عليه وسلم الحمد لله رب العالمين السبع المثاني والقرآن العظيم الذي اوتيته رواه يحيى
بن سعيد وعند روح بن جبيب عن شعبة مثله ه ابو سعيد بن زيد حديثه عند
الشعبي ه نا احمد بن جعفر نا عبد الله بن احمد بن حنبل حدثني نا محمد بن جعفر نا شعبة عن
جابر قال سمعت الشعبي قال اشهد على ابي سعيد بن زيد ان النبي صلى الله عليه وسلم
مرت به جنازة فقام ه ابو سعيد مولى ابي اسيد روى عنه ابو نضرة مقتل عثمن
ذكره المتاخر في الصحابة ه نا ابو حامد بن جبلة نا محمد بن اسحق الثقفي نا يعقوب بن ابراهيم
نا المعتمر بن سليمن نا ابي نا ابو نضرة عن ابي سعيد مولى ابي اسيد الانصاري قال سمع
عثمن بن عفان رضي الله عنه ان زيدا اهل مصر قد اقبلوا فذكر الحديث بطوله ه ابو سعيد
رجل من اهل الشام ذكره المتاخر روى حديثه ابن جابر حدثنا عن الهيثم بن كليب نا عيسى بن
احمد نا بشر بن بكر نا ابن جابر عن الحرث بن محمد عن من حدثه عن رجل يكنى بابي سعيد قال
قدمت من العالية الى المدينة مولى جهد فاتيت النبي صلى الله عليه وسلم الحديث وام ابن
عليه ه ابو سفيان الاشجعي شهد قضاء رسول الله صلى الله عليه وسلم في بروع بنت واشق
حديثه عنه علقمة وعبد الله بن عتبة بن مسعود يعد في المدنيين ه نا عبد الله بن جعفر
نا يونس بن حبيب نا عبد الله بن نا ابو داود نا هشام عن قتادة عن خلاس عن عبد الله
بن عتبة قال اتي ابن مسعود في امراة توفي عنها زوجها ولم يدخل بها ولم يفرض لها
فابى ان يقول فيها شيئا فاتي فيها بعد شهر فقال اللهم ان كان صوابا فمنك وان كان خطا
فمني لها صداق امراة احدى نسائها ولها الميراث وعليها العدة فقام رجل من اشجع فقال قضى فينا
رسول الله صلى الله عليه وسلم فذلك في بروع بنت واشق فقال هل معك شاهد على هذا فقال
فشهد ابو سنان والجراح بن جلدن من اشجع ه رواه داود بن ابي هند عن الشعبي عن
علقمة نحوه وقال فقام ابو سنان الاشجعي في رهط من اشجع فشهدوا ابو سنان
بن وهب الاسدي اول من بايع تحت الشجرة روى عنه الشعبي وذر بن حبيش ه نا محمد بن
احمد بن الحسن نا محمد بن عثمن بن ابي شيبة نا ابي نا هشيم عن اسماعيل بن ابي خالد عن
الشعبي قال اول من بايع بيعة الرضوان ابو سنان بن وهب الاسدي ه ابو سبرة بن
ابي رهم العامري شهد بدرا مع رسول الله صلى الله عليه وسلم اخوالي سلمة بن عبد الاسد
لامهما برة بنت عبد المطلب ه نا فاروق نا زياد بن الخليل نا ابراهيم بن المنذر نا محمد بن
فليح نا موسى بن عقبة عن ابن شهاب في تسمية من شهد بدرا مع رسول الله صلى الله عليه وسلم

من قريش من بني عامر بن لوي ثم من بني حسل بن مالك ابو سبرة بن ابو رهم ه نا حبيب
بن الحسن نا محمد بن يحيى نا احمد بن محمد نا ابراهيم بن سعد عن محمد بن اسحق في تسمية
من شهد بدرا من المهاجرين من قريش من بني عامر بن لوي من بني مالك
بن حسل ابو سبرة بن ابي رهم بن عبد العزى بن ابي قيس بن عبد ود بن نصر بن
مالك بن حسل ه ابو سبرة الجهني يعد في المدنيين حديثه عند اولاده نا سليمن
بن احمد نا احمد بن عبد الرحمن بن عقال نا ابو جعفر النفيلي ح ونا محمد بن محمد نا
الخضرمي نا شعيب بن مسلمة الانصاري قالا نا يحيى بن عبد الله بن يزيد بن عبد
الله بن انيس حدثني عيسى بن سبرة عن ابيه عن جده ابي سبرة قال قال رسول الله
صلى الله عليه وسلم لا صلوة الا بوضوء ولم يذكر اسم الله عليه الا وليا من الله من لا
يومن بي وليا من بي من لا يعرف حق الانصار ه ابو سبرة صاحب النبي صلى
الله عليه وسلم روى عنه قزعة ذكره المتاخر في الصحابة ه روى حديثه يوسف
بن السفر عن الاوزاعي عن قزعة قال قدم علينا ابو سبرة صاحب النبي صلى
الله عليه وسلم فسكت لنحدثني رجل انه حدثني سمعته من رسول الله صلى
الله عليه وسلم قال سمعت رسول الله صلى الله عليه وسلم يقول من صلى الصبح
فهو في ذمة الله فاتقوا الله ان يطلبكم بشيء من ذمته ه ابو سبرة الجعفي جديمة
بن عبد الرحمن يعد في الكوفيين ه نا احمد بن جعفر بن حمدان البصري نا عبد الله
بن احمد بن ابراهيم الدورقي نا ابو سلمة التبوذكي نا حماد عن الحجاج بن ارطاة عن
عمير بن سعد عن سبرة بن ابي سبرة ان ابا له اتى النبي صلى الله عليه وسلم فقال
ما ولدك قال عبد العزى والحرث وسبرة فغير عبد العزى وسماه عبد الله وقال
ان من خير اسمائكم عبد الله وعبد الرحمن والحارث ودعا له النبي صلى الله عليه وسلم
ولولده لم يزالوا في شر وضيق حتى كان الآن ه رواه عباد العوام وصالح بن عمر
عن الحجاج نحوه ه ابو سلمى راعي رسول الله صلى الله عليه وسلم وصاحب حديثه
عند ابي سلمة الاسود وعباد بن عبد الصمد ابو معمر نا محمد بن الحسن النقاش
نا عمر بن احمد بن سنان المنبجي نا دحيم ابو الوليد بن مسلم نا عبد الله بن العلاء بن
سلم حدثني ابو سلمى راعي رسول الله صلى الله عليه وسلم ولقيته الكوفة في
مسجدها قال سمعت رسول الله صلى الله عليه وسلم يقول من خمس ما اقلهن
في الميزان واشار بيده سبحان الله والحمد لله ولا اله الا الله والولد الصالح يتوفى المرء المسلم

فيحتسبه ٥ رواه عبد الرحمن بن يزيد بن جابر عن ابي سلام نحوه ٥ ورواه زيد بن يحيى بن
عبيد عن ابن زبر عن ابي سلام عن ثوبان ٥ وروى هشام عن يحيى بن ابي كثير عن ابي سلام
حدثني رجل سمع النبي صلى الله عليه وسلم يقوله ٥ ورواه ابان عن يحيى بن ابي كثير
عن زيد بن سلام عن ابي سلام عن حريث مولى النبي صلى الله عليه وسلم وقيل انه
ابو سلمى واسم حريث ٥ ورواه موسى بن خلف عن يحيى عن زيد عن ابي سلام قال
سمعت رجلا خدم النبي صلى الله عليه وسلم في سوق الكوفة فذكر نحوه ٥ ورواه ابو توبة
عن معوية بن سلام عن زيد ولم يذكر الكوفة ٥ ورواه ابو كامل الجحدري عن عباد
بن عبد الصمد قال بينا انا بالكوفة اذا قبل رجل من اصحاب محمد صلى الله عليه وسلم
وكان خادما لرسول الله صلى الله عليه وسلم فناداه رجل يكنى ابا معشر فذكره ورواه ابو
بكر بن ابي شيبة عن ابي الاحوص عن ابي فروة عن ابي معشر قال حدثني رجل من اصحاب
النبي صلى الله عليه وسلم فذكره ٥ ابو سلام خادم النبي صلى الله عليه وسلم روى عنه سباق
بن ناجية ٥ نا احمد بن محمد بن عزرة نا احمد بن محمد بن يحيى بن سعيد نا محمد بن بشر نا
مسعر نا ابو عقيل عن سباق عن ابي سلام خادم النبي صلى الله عليه وسلم ان رسول الله
صلى الله عليه وسلم قال ما من مسلم او انسان او عبد يقول حين يمسي او حين يصبح رضيت
بالله ربا وبالاسلام دينا وبمحمد نبيا الا كان حقا على الله ان يرضيه يوم القيمة ٥ رواه شعبة
عن ابي عقيل هاشم بن بلال عن سباق نحوه ٥ ابو سلامة السلمي روى عنه شعبة ابو
الحسن ٥ نا محمد بن محمد نا الحضرمي نا سحنون الحمامي نا شريك عن منصور عن عبيدة عن ابي سلامة
قال قال النبي صلى الله عليه وسلم اوصى امرأ بامة قالها ثلثا او صى امرأ بابيه ٥ رواه الثوري
عن منصور وزاد او صى امرأ بمولاه الذي يليه وان كان فيه عليه اذا هو تولاه ابو سلامة
الاسلمي حدثنيه عنه عاصم بن عبيد الله وقيل ابو سلام ٥ نا عبد الله بن محمد بن جعفر نا محمود بن
احمد بن الفرج نا حيان بن بشر نا حكام بن سلم عن عنبسة عن عاصم بن عبيد الله عن عبد
الله بن عبد الله عن ابي سلامة الاسلمي قال قال رسول الله صلى الله عليه وسلم سيكون عليكم
ائمة يملكون ارزاقكم ويحدثونكم فيكذبونكم ويعملون فيسيئون لا يرضون منكم حتى تحسنوا
قبيحهم وتصدقوا كذبهم فاعطوهم الحق ما رضوا به فاذا تجوزوه اليه فقاتلوهم فمن قتل
على ذلك فهو شهيد وانا منه ٥ رواه محمد بن حميد عن حكام عن عنبسة عن
عاصم بن عبيد الله بن عبد الله ٥ ابو سليط الانصاري شهد بدرا اسمه اسير بن عمرو وقيل
اسيرة بن مالك بن عدي بن عامر بن غنم ٥ نا جعفر بن محمد بن عمرو نا ابو حصين الوادعي نا

يحيى

يحيى الحماني نا ابن نمير نا محمد بن اسحق عن عبد الله بن عمرو بن ضمرة الفزاري عن عبد الله
بن ابي سليط عن ابيه وكان بدريا وقال لقد اتانا نهي النبي صلى الله عليه وسلم عن اكل لحوم
الحمر ونحن بخيبر والقدور تفور بها فكفأناها على وجوهها ٥ نا احمد بن اسحق نا ابو بكر بن
ابي عاصم نا هاشم بن عمار نا عبد الله بن يزيد عن عكرمة بن عمار عن ابي سليط قال رأيت
رسول الله صلى الله عليه وسلم قائما بسوق اسفاط قد قبض على الحجرين في اذنيه ابو اسماعيل
بن سلمة بن الحرث بن عبيدة بن السباق بن عبد الدار بن قصي اسمه عمرو وقيل خبت ذكر
في المولفة سكن الكوفة ٥ نا فاروق نا ابو مسلم الكشي نا عبد الرحمن بن المبارك نا ابو عوانة
عن منصور عن ابراهيم عن الاسود عن ابي السائب بن سلمة الاسدي قال وضعت
سبيعة بنت الحارث بعد وفاة زوجها بثلث وعشرين او خمس وعشرين ليلة
فلما تعلت من نفاسها توسعت للنكاح فانكر ذلك عليها او عيب فذكر ذلك لرسول
الله صلى الله عليه وسلم فقال ان تفعل فقد حل اجلها ٥ رواه زهير وجرير وابو
الاحوص واسرائيل كلهم عن منصور ٥ ورواه زياد البكائي عن الاعمش عن
منصور عن ابراهيم نحوه ٥ ابو السمح خادم النبي صلى الله عليه وسلم روى عنه
محل بن خليفة ٥ نا عبد الله بن محمد بن جعفر نا ابراهيم بن محمد بن الحسن نا عباس
بن عبد العظيم نا عبد الرحمن بن مهدي حدثني محل بن الوليد حدثني محل بن
خليفة حدثني ابو السمح قال كنت خادم النبي صلى الله عليه وسلم فكان اذا اراد ان
يغتسل قال ولني ظهرك فاستتر بالثوب قال وجيء بالحسن او الحسين فبال على صدره
فاراد ان يغسله فقال رشوه رشا فانه يغسل بول الجارية ويرش بول الغلام ٥ رواه
علي بن المديني وعمرو بن محمد ومحمد بن موسى ومحمد بن يزيد المستملي عن عبد الرحمن بن
مهدي مثله ٥ ابو سهلة نا سليمان بن احمد نا محمد بن علي الصائغ نا سعيد بن منصور نا
عبد الله بن وهب عن عمرو بن الحارث عن بكر بن سوادة عن صالح بن خيوان عن ابي سهلة
بن خلاد ان رجلا ام قوما فبصق في القبلة فقال رسول الله صلى الله عليه وسلم حين فرغ
لا يصلي لكم هذا ٥ ابو سود التميمي سمع النبي صلى الله عليه وسلم قال ابن ابي عاصم هو
جد وكيع بن ابي سود هذا ابو عمرو بن حمدان نا الحسن بن سفين نا جبارة بن مغلس نا عبد
الله بن المبارك عن معمر عن شيخ من بني تميم عن ابي سود قال سمعت رسول الله صلى الله
عليه وسلم يقول ان اليمين الفاجرة التي يقتطع بها الرجل مال اخيه يعقم الرحم ٥ رواه
عبد الرزاق عن معمر مثله وزاد وتذر الديار بلاقع ٥ ابو سويد رجل من اصحاب حديثه

عنه عبادة بن نسي ه نا سليمن بن احمد نا بكر بن سهل نا ابو صالح عبد الله بن صالح حدثني الليث
بن سعد ح ونا محمد بن احمد نا محمد بن عثمن نا احمد بن عيسى نا ابن وهب قالا نا هشام بن
سعد عن حاتم بن ابي نصر عن عبادة بن نسي عن ابي سويد رجل من اصحاب النبي صلى الله عليه
وسلم ان النبي صلى الله عليه وسلم صلى على المنبر ه رواه علي بن ثابت الجزري عن هشام
مثله ه **ابو مريم** حذيفة بن اسيد الغفاري وقد تقدم حديثه ه **ابو سيارة** المتعي
حديثه في الشاميين روى عنه سليمن بن موسى واسمه الحارث بن مسلم قاله ابن زبره نا عبد
الله بن جعفر نا يونس بن حبيب نا ابو داود نا شعبة نا سعيد بن عبد العزيز عن سليمن بن
موسى عن ابي سيارة المتعي قال قلت يا رسول الله ان لي غنما قال اذا اعشرت فلت يا رسول
الله احمر لي جبهة الغنم لي ه رواه الثوري عن سعيد مثله ه حدثنا سليمن نا حفص بن
عمر نا قبيصة نا سفين عن سعيد بن عبد العزيز مثله ه ورواه عيسى بن يونس وليث بن سعد
الحبلاني وابو مسهر وعبد الرزاق في جماعة عن سعيد بن عبد العزيز نحوه ه **ابو سكينة**
الشامي من اهل حمص روى عنه بلال بن سعد وقد اسمه لوثة ه نا سليمن بن احمد نا محمد
بن عبدة المصيصي نا ابو توبة الربيع بن نافع ح ونا محمد بن محمد نا المخرمي نا ابراهيم بن
يعقوب الجوزجاني نا ابو توبة نا يزيد بن ربيعة عن بلال بن سعد قال سمعت ابا سكينة
يحدث عن رسول الله صلى الله عليه وسلم قال اذا ملك احدكم شقيصا من رقبة فليعتقها فانه
يفدي بكل عضو منها عضوا منه من النار ه **ابو السايب** ذكره بعض المتاخرين وقال سمعت
عبادة في اهل المدينة روى عنه علي بن يحيى واخرج له حديث عبد الله بن سويد بن حيان
حدثناه عن محمد بن محمد بن حمزة نا يحيى بن عثمن بن صالح نا يحيى بن بكير نا عبد الله بن
سويد بن حيان عن عياش بن عباس عن بكير بن الاشج عن علي بن يحيى عن ابي السايب
رجل من اصحاب النبي صلى الله عليه وسلم قال صلى رجل ورسول الله صلى الله عليه وسلم ينظر اليه
فلما قضى صلوته قال ارجع فصل فانك لم تصل ثلث مرات قال الشيخ وهذا الحديث وهم
من بعض الثقات فان يحيى بن علي بن يحيى وداود بن قيس واسحق بن ابي طلحة وسعيد بن
ابي هلال وابن عجلان ومحمد بن اسحق ومحمد بن عمرو كلهم رووه عن علي بن يحيى عن
ابيه يحيى بن خلاد بن رافع عن عمه رفاعة بن رافع وكان بدريا ه وذكر المتاخران
حسان بن غالب رواه عبد الله بن عياش بن عباس عن بكير بن الاشج عن علي بن يحيى
بن علي بن السايب رجل من الصحابة ه وروى عنه جارية بن هرم عن عبد الله بن سلمن بن
ابي السايب عن ابيه عن جده انه سمع النبي صلى الله عليه وسلم يقرا ان هذان وسلم ان

بلغ

وقرا ان لن يقدر عليه والحسب وترى الناس سكارى ه اخبرنا محمد بن محمد بن يعقوب
الجاجرمي في كتابه نا احمد بن موسى بن مجاهد نا الحسن بن سعيد الموصلي نا محمد بن المهلب
الحراني نا عمرو بن مالك عن جارية بن هرم ه **ابو سيف** القين زوج ام سيف ظئر
ابراهيم بن رسول الله صلى الله عليه وسلم ذكر في حديث انس حدثناه سهل بن عبد
الله التستري نا الحسين بن اسحق نا شيبان من فروخ نا سليمن بن المغيرة عن ثابت عن انس
قال قال النبي صلى الله عليه وسلم ولد لي الليلة غلام فسميته باسم ابي ابراهيم فدفعته الى ام
سيف امراة قين فقال لها ابو سيف فانطلق نائيه فانتهينا الى ابي سيف وهو ينفخ بكيره قد
امتلا البيت دخانا فاسرعت فقلت امسك يا ابا سيف جاء رسول الله صلى الله عليه وسلم
فامسك الريح ه ورواه قريش بن حيان عن ثابت عن انس نحوه ه **ابو سعاد** غيوس
نا محمد بن احمد بن محمد نا الحسن بن محمد الدارمي نا اوزجة الرازي نا عمرو بن عثمن الحمصي نا ابي
المغيرة عن ابن ابي عوف قال اتى ابو الدرداء ابا سعاد من اصحاب النبي صلى الله عليه وسلم
وابو سعاد يقول سبحان الله لا نبيع شيا ولا نشتري فقال ابو الدرداء الحق في دينك صنع
في آخرته حدثناه في كتاب الزهد ه **ابو سالم** الحنفي ذكره المتاخر وقال هو عبد
الله بن بدر روى حديث عبد الله بن بدر عن ام سلم عنه تقدم ذكره ه **ابو شريح**
اسمه خويلد وقيل هانئ بن عمرو تقدم حديثه نا ابراهيم بن احمد بن ابي حصين نا محمد بن عبد
الله المخرمي نا ابراهيم بن المنذر الحزامي نا سعد بن سعيد حدثني ابي عن جدي عن
ابي شريح بن عمرو الكعبي قال قال رسول الله صلى الله عليه وسلم اياكم والجلوس على الصعدات
ومن جلس في صعيد فليود الصعيد حقه قيل وما حقه يا رسول الله قال غض البصر
ورد التحية وامر بالمعروف ونهي عن منكر وارشاد ابن السبيل الطريق ه **ابو شعيب**
الانصاري صاحب الدعوة كان غلاما لمارو روى عنه ابو مسعود وجابر بن عبد الله ه
نا محمد بن احمد بن الحسن نا محمد بن عثمن بن ابي شيبة نا محمد بن عبد الله بن نمير نا ابي عن
الاعمش عن شقيق عن ابي مسعود عن رجل من الانصار يكنى بابي شعيب قال اتيت
رسول الله صلى الله عليه وسلم فعرفت في وجهه الجوع فامرت غلاما لي قصابا ان يعمل
طعاما لخمسة رجال ثم دعوت النبي صلى الله عليه وسلم في خامس خمسة وتبعهم رجل
فلما بلغ الباب قال ان هذا تبعنا ان شئت ان تاذن له والا رجع قال فاذن له ه رواه
عن الاعمش الثوري وشعبة وابو حمزة السكري وحفص وجرير وابو معوية ويعلى وغيرهم
ورواه زهير بن معوية وعمار بن رزيق عن الاعمش عن ابي سفين نحوه عن جابر ه

ابو شاة اليماني ذكره في حديث ابي هريرة نا محمد بن معمر نا ابو شعيب الحراني
نا يحيى بن عبد الله نا الاوزاعي نا يحيى بن ابي كثير عن ابي سلمة حدثني ابو هريرة
قال لما فتحت مكة قتلت هذيل رجلا من بني ليث بقتيل لهم في الجاهلية فقام ذلك
رسول الله صلى الله عليه وسلم فقال رسول الله صلى الله عليه وسلم حبس الله الفيل
عن مكة وسلط عليها رسوله والمؤمنين وانها لم تحل لاحد قبلي ولا تحل لاحد
بعدي وانما احلت لي ساعة من نهار وانها ساعتي هذه حرام لا يعضد شجرها
ولا يختلى شوكها ولا يلتقط ساقطتها الا لمن نشد ومن قتل له قتيل فهو بخير النظرين
اما ان يفادي واما ان يقاد فقام رجل من اهل اليمن يقال له ابو شاة فقال يا رسول
الله اكتبوا لي فقال رسول الله صلى الله عليه وسلم اكتبوا لابي شاة فقال العباس يا رسول
الله الا الاذخر فانا نجعله في مساكننا وقبورنا فقال رسول الله صلى الله عليه وسلم الا الاذخر
ذكره رواه شيبان وغيره عن يحيى ابو شبيب الدرعي حدثنا عبد الله بن
يونس بن الحرث حدثنا حبيب بن الحسن وفاروق وسليمن قالوا نا ابو مسلم الكشي نا ابو عاصم
النبيل عن يونس بن الحرث حدثني او مشرس او مسرح قال سمعت ابا شبيب يقول انا
ابو شبيب الذهري سمعت رسول الله صلى الله عليه وسلم يقول من قال الله اكبر كتبت
رواه جابر بن كردي في جماعة عن ابي عاصم وقالوا عن مشرس عن ابيه عن ابي شبيب
حدثنا محمد بن محمد نا المخرمي نا جابر الكردي نا ابو عاصم ح ورواه الوليد بن مسلم
عن سليمن بن موسى الزهري عن يونس بن الحرث فقال ابو الشموس البلوي شهدت
تبوكا مع النبي صلى الله عليه وسلم حديث عند سليم بن مطير حدثنا عبد الله بن محمد نا ابو بكر
بن ابي عاصم نا بكر بن عبد الوهاب العثماني ح ونا سليمن نا احمد بن عمرو البلال نا يعقوب
بن كاسب قالا نا زياد بن نصر نا سليم بن مطير عن ابيه حدثني ابو الشموس البلوي قال
كنت مع النبي صلى الله عليه وسلم في غزوة تبوك فوجدنا رسول الله صلى الله عليه وسلم
قد نزل على بئر ثمود او بئر حجر وقد استقينا وعجنا فامرنا رسول الله صلى الله عليه وسلم
ان نهريق المياه ونطرح العجين وننفض وكنت حسست حسيسا لي فقلت يا رسول
الله اقهرها راحلتي قال اقهرها اياها فاهرقنا المياه وطرحنا العجين ونفضنا
نزلنا على رسول الله صلى الله عليه وسلم لفظ بكره رواه عبد الله بن محمد بن ابي مقدم عن سليم بن
مطير عن ابيه عن ابي الشموس قال صلى النبي صلى الله عليه وسلم في المسجد الذي في
صعيد قرى فعلمنا مصلاه بعظم واحجار فهو المسجد الذي صلى فيه اهل وادي القرى

ابو شداد

ابو شداد العماني كتب اليهم النبي صلى الله عليه وسلم فاخبر عن كتابه نا عبد الله بن جعفر
نا اسمعيل بن عبد الله نا موسى بن اسمعيل نا عبد العزيز بن زياد ابو حمزة الحيطي حدثني ابو شداد
رجل من اهل الدماقرة من قرى عمان قال جاءنا كتاب النبي صلى الله عليه وسلم في قطعة
من ادم من محمد رسول الله الى اهل عمان سلام عليكم اما فاقروا بشهادة ان لا اله الا الله واني
رسول الله وادوا الزكوة [illegible] ولا تغزونكم قال ابو شداد فلم يجد احدا
يقرا علينا ذلك الكتاب حتى رجعنا فلما اتيناه فقرا علينا قال عبد العزيز فقلت لابي شداد
فمن كان يومئذ [illegible] قال اسوار من اساورة كسرى يقال له بستان ورواه
يعقوب بن اسحق [illegible] عن ابي حمزة عبد العزيز نحوه حدثناه محمد بن محمد نا
المخرمي نا الحسن بن شبيب ومحمد بن عبادة قالا نا يعقوب بن اسحق الحضرمي
نا عبد العزيز بن زياد ابو حمزة قال رايت رجلا بعمان يكنى ابا شداد يزعم ابن عشرين
ومائة سنة ابو [illegible] الفهري شهد بدرا مع رسول الله صلى الله عليه وسلم
وهو ابن ثنتين وثلثين سنة ومات سنة ست وثلثين واسمه عمرو بن ابي عمرو
ذكره الواقدي ابو شمر الحارثي روى عنه علقمة بن عمرو ذكره المنافق
من حديث قيس بن الربيع عن عمرو بن القيس الحارثي عن عاصم بن بهدلة الحارثي عن
ابي وائل عن ابي مسعود قال جاء رسول الله صلى الله عليه وسلم فقال يا معشر محارب
لا تشفوني حطب امرأة ابو شقرة روى عنه مخلد بن عقبة نا ابو عمرو بن حمدان نا الحسن
بن سفين نا ابراهيم بن المستمر نا عمرو بن عاصم البرجمي نا حماد بن يزيد النفري حدثني مخلد بن
عقبة عن ابي شقرة قال قال رسول الله صلى الله عليه وسلم اذا لم يتم الفي على رؤسهن مثل
سمنة النفر فاعلموهن انه لا تقبل لهن صلوة قال ابراهيم قلت لعمرو بن عاصم ما الفي قال الفرع
ابو شهم غير منسوب كان رجلا بطالا اتى النبي صلى الله عليه وسلم ليبايعه فقال بايعه
فتاب ثم بايعه حديثه عند قيس بن ابي حازم نا محمد بن احمد نا محمد بن عثمن نا يحيى بن
عبد الحميد ح ونا محمد بن محمد نا المخرمي نا محمد بن ابان ح ونا سليمن بن احمد نا بشر بن موسى
نا العلاء بن عبد الجبار قالوا نا يزيد بن عطاء عن بيان بن بشر عن قيس بن ابي حازم عن ابي
شهم وكان رجلا بطالا قال مررت على جابر في بعض طرق المدينة فاهويت بيدي
الى خصري لاضربه فلما كان الغد اتى الناس النبي صلى الله عليه وسلم يبايعونه فاتيته فبسطت
يدي اليه لابايعه فقبض يده وقال انت صاحب الحذفة بالامس قلت بايعني يا رسول
الله فوالله لا اعود ابدا قال فنعم اذا لفظ الحاكمي وروى هزيم بن سفين عن بيان مثله

وقال فدية فابعين ه نا محمد بن احمد نا محمد بن عثمن بن ابي شيبة نا ابي وعمي ابو بكر قالا نا الاسود بن
عامر نا هزيم بن سفين عن بيان عن قيس بن ابي حازم عن قيس بن شهم قال كنت بالمدينة فمرت امراة فذكر نحوه
ابو صرمة بن ابي قيس الانصاري قيل ان ابنيه مالك بن قيس شهد مع النبي صلى الله عليه وسلم
المشاهد ه نا جعفر بن محمد بن عمرو نا ابو حسين نا [illegible] نا سليمن بن بلال عن يحيى بن سعيد
عن محمد بن يحيى بن حبان عن ابي لبابة عن ابي صرمة [illegible] صلى الله عليه وسلم قال الله لي
اسالك الغنى وعن الموالي ه رواه الثوري وقيس بن سعد وعلي بن مسهر في جماعة عن
يحيى بن سعيد ه نا علي بن احمد الفقيه نا عبد الله بن محمد بن [illegible] نا محمد بن محمد
نا محمد بن عبد الله القشيري نا اسحق بن يونس قالا نا ابن ابي ذئب عن [illegible] بن عثمن عن
محمد بن يحيى بن حبان سعيد ه نا علي بن احمد المقدسي نا جبان عن ابن [illegible] انه سمع ابا
سعيد الخدري ابا صرمة المازني يقول ان اصبنا سبايا في غزوة بني المصطلق وهي غزوة
التي اصاب فيها النبي صلى الله عليه وسلم جويرية فكان منا من يريد ان يتخذها ولدا ومنا من
يريد ان يستمتع ويبيع فترا حبنا في العزل فذكرنا ذلك لرسول الله صلى الله عليه وسلم
فقال ما عليكم ان لا تعزلوا فان الله قد قدر ما هو خالق الى يوم القيمة ه [illegible] العقيلي
حديث عند سلم بن نوح عن الجويري ذكره مسلم بن الحجاج في الصحابة ه نا ابو عمرو بن عثمان
نا الحسن بن سفين ح ونا ابو احمد الحطيني نا الهيثم بن خلف والقسم بن زكريا المطرز
نا محمد بن المثنى نا سلم بن نوح عن الجويري عن عبد الله بن شقيق عن ابي ضمرة من
عقيل قال قدمت المدينة على عهد النبي صلى الله عليه وسلم بجلبة لي فلما بعتها
قلت لو لقيت رسول الله صلى الله عليه وسلم فقال فاقبلت نحوه فلقيني في بعض طرق
المدينة وهو بجنب ابي بكر وعمر قال فلما رجعت حتى كنت من خلفهم قال عمر بن رجل
يهودي نا شد التورية نفرها يعني نفسه على ابن له في الموت قال فمال اليه وقال
فقال يا يهودي انشدك بالذي انزل التورية على موسى وانشدك بالذي فلق البحر عن
بني اسرائيل قال فغلظ عليه هل تجد نعتي وصفتي ومخرجي في كتابك هذا فقال برأسه اي لا
قال فقال ابن وهو في الموت اني والذي انزل التورية على موسى لنجد نعتك و
صفتك ومخرجك في كتابه هذا فانا اشهد ان لا اله الا الله وانك رسول الله قال فقال اقيموا
اليهودي عن اخيكم قال فقضينا الفقه فولي رسول الله صلى الله عليه وسلم جنبه وكفنه
وصلى عليه ه رواه عبد الوهاب بن عطا عن الجريري عن عبد الله بن قدامة عن
رجل اعرابي نحوه ولم يسمه ه ابو صفوان السلمي قيل اسمه سويد بن قيس وقيل مالك بن هبيرة

وقيل

وقيل مالك بن عمير عامل النبي صلى الله عليه وسلم وباع منه سراويل ه نا فاروق الخطابي نا ابو مسلم
الكشي نا عمرو بن مرزوق اخبرنا شعبة عن سماك بن حرب قال سمعت ابا صفوان قال بعث من
رسول الله صلى الله عليه وسلم سراويل بثمن دراهم موزونة لي وازج ه رواه ابو قطن عمرو بن
الهيثم عن شعبة عن سماك عن ابي صفوان مالك بن عمير مثله ه ابو صعير حديث عند ابنه
ثعلبة مختلف في اسناده حديثه ه نا محمد بن احمد بن الحسن نا الحسن بن علي بن الوليد نا خالد بن
خداش نا حماد بن زيد عن النعمن بن راشد عن الزهري عن ثعلبة بن ابي صعير عن ابيه
قال قال رسول الله صلى الله عليه وسلم ادوا صاع قمح عن الصغير والكبير والحر والمملوك والذكر
والانثى والغني والفقير فاما الغني فيزكيه الله واما الفقير فيغنيه الله ه رواه محمد بن
المتوكل عن مسدل عن حماد عن النعمن عن الزهري عن ثعلبة بن ابي مالك عن ابيه ه ورواه
عمر بن صهبان عن الزهري عن مالك بن اوس بن الحدثان عن ابيه ورواه ابن جريج عن الزهري
عن عبيد الله بن ثعلبة مرسلا ورواه همام عن بكر الكوفي عن الزهري عن عبد الله بن ثعلبة بن
صعير عن ابيه ه ورواه معمر عن الزهري عن الاعرج عن ابي هريرة ورواه سفين بن عيينة
عن الزهري عن سعيد بن المسيب وهو الصواب ه ابو صالح مولى ام هانئ ذكره الحسن بن
[illegible] ه نا ابو عمرو بن حمدان نا الحسن بن سفين نا سعيد بن دويب نا عبد الصمد
نا زريق نا ثابت عن ابي صالح مولى ام هانئ انه اعتقته ام هانئ بنت ابي طالب فكنت
ادخل عليها في كل شهر او شهرين فدخلت عليها يوما فبينما انا عندها اذ دخل النبي
صلى الله عليه وسلم فقالت يا ابن عم كبرت وثقلت وضعفت عن عمل اهل من خرج قال اريني
بابا من خير كثيرة الحمد لله مائة مرة يكون عدل مائة رقبة وكبري مائة مرة يكون عدل
مائة مرة في سبيل الله وسبحي مائة يكون عدل مائة بدنة مقلدة متقبلة
وهللي مائة لا يقدر ذنبا الا الشرك ه ابو صفية عداده في اهل المدينة من ذكره المتقدمون قال
روى حديثه عبد الواحد بن زياد عن يونس بن عبيد عن امه قالت رايت رجلا من اصحاب
النبي صلى الله عليه وسلم من المهاجرين يكنى ابا صفية وكان جارا لها هنا وكان اذا اصبح يسبح
بالحصى ثم يرد عليه ه ابو صفرة والد المهلب اسد ظالم تقدم ذكره عند ولده ه
ابو صميرة مولى النبي صلى الله عليه وسلم كان من العرب من حمير كتب له النبي صلى الله عليه
وسلم لاهل بيته كتابا فاوصى المسلمين بهم خيرا قاله ابن سعد قال خرج منهم في سفر وهم
هذا الكتاب فاخذ اللصوص ما معهم فاخرجوا لهم الكتاب وقرؤه عليهم فردوا عليهم
ما اخذ منهم ولا يعرض لهم ه وفد حسين بن عبد الله بن ضميرة عن المهدي امير المؤمنين

بهذا الكتاب فاخذه ووضعه على بصره واعطى حسينا ثلثمائة دينار ذكره ابن سعد عن
اسماعيل بن اويس اخبرنا محمد بن يعقوب نا محمد بن عبد الله بن عبد الحكم نا ابن وهب
عن ابن ابي ذيب عن حسين بن عبد الله بن ضميرة عن ابيه عن جده ضميرة ان رسول الله
صلى الله عليه وسلم مر باضميرة وهي تبكي فقال ما يبكيك اجابية انت ام عانية
قالت يا رسول الله فرق بيني وبين ابني فقال رسول الله صلى الله عليه وسلم لا يفرق
بين الوالدة وولدها ثم ارسل الى الذي عنده ضميرة فدعاه فابتاعه منه بكر قال ابن
ابي ذيب اقرا ابي كتابا عنده بسم الله الرحمن الرحيم هذا كتاب من محمد رسول الله لابي ضميرة
واهل بيته ان رسول الله صلى الله عليه وسلم اعتقهم وانهم اهل البيت من العرب ان لجوا اقاموا
عند رسول الله صلى الله عليه وسلم وان لجوا رجعوا الى قومهم فلا يعرض لهم ابدا فمن بقي منهم
من المسلمين فليستوص بهم خيرا وكتب ابي بن كعب حدثنا ابو عمرو بن حمدان نا الحسن بن سفين
نا محمد بن يحيى نا ابن وهب ه ابو الضحاك الانصاري غير منسوب حديثه في ابي عوانة
بن حمدان نا الحسن بن سفين نا جبارة نا مندل عن اسماعيل بن زياد عن قيس بن اوس الانصاري
عن ابي الضحاك الانصاري قال لما سار رسول الله صلى الله عليه وسلم الى خيبر جعل عليا على مقدمته
فقال رسول الله صلى الله عليه وسلم لعلي ان جبريل عليه السلام زعم انه يحبك ~~[illegible]~~
ابي يحب جبريل قال نعم ومن هو خير من جبريل الله يحبك ه ابو ضميرة ادرك النبي صلى الله عليه
وسلم وسالته حديث عند الحسن بن ابي الحسن ه نا محمد بن احمد بن الحسن نا محمود بن محمد المروزي
نا علي بن حجر نا اسحق بن نجيح عن عطاء الخراساني قال سمعت ابا ضميرة وكان ممن ادرك النبي صلى الله
عليه وسلم قال سالت النبي صلى الله عليه وسلم عن ابواب الهدى فقال الصمت مطاع وهوى متبع
واعجاب المرء بنفسه وقلة الصبر عند البلوى وقلة الشكر عند الرخاء قال الشيخ كذا وقع في كتاب
ابي ضميرة ورواه ابو حاتم محمد بن حمدويه المروزي عن علي بن حجر ابا ضميرة بالضاد ه ابو صبيح
بن ثابت بن النعمان الانصاري استشهد بخيبر مع النبي صلى الله عليه وسلم وقيل ابو صبيح
نا فاروق نا زياد بن الخليل نا ابراهيم المنذر نا محمد بن فليح نا موسى بن عقبة عن ابن شهاب
في تسمية من استشهد يوم خيبر من الانصار من المسلمين من بني عمرو بن عوف ابو صبيح
نا سليمن بن احمد نا محمد بن عمرو بن خالد نا يحيى نا ابن لهيعة عن ابي الاسود في تسمية
من استشهد يوم خيبر من الانصار من بني عمرو بن عوف مع رسول الله صلى الله عليه وسلم
ابو صبيح ابو صبيح ه نا حبيب نا محمد بن يحيى نا احمد بن محمد نا ابراهيم بن سعد نا محمد بن فليح
نا موسى بن عقبة عن ابن شهاب في تسمية من استشهد بخيبر من الانصار ابو صبيح بن

ثابت

ثابت بن النعمان بن امرئ القيس بن ثعلبة بن عمرو بن عوف ه ابو صبيس
الجهني له ذكر فيمن ادرك النبي صلى الله عليه وسلم نزل الاسكندرية ذكره الخير عن ابي سعيد بن
عبد الاعلى ان الواقدي حكاه ه ابو طلحة زيد بن سهل الانصاري عقبي بدري نقيب اخي النبي
صلى الله عليه وسلم بينه وبين ابي عبيدة تقدم ذكره ه نا محمد بن احمد بن الحسن نا اسحق بن
الحسن الحربي نا حسين بن محمد نا شيبان عن قتادة عن انس ان ابا طلحة قال غشينا النعاس ونحن
في مصافنا يوم بدر فجعل سيفي يسقط من يدي فاخذه ويسقط فاخذه ه ابو الطفيل عامر بن
واثلة الليثي توفي بمكة سنة عشر ومائة ولد عام احد ادرك من زمان النبي صلى الله عليه وسلم
ثمان سنين تقدم ذكره ه نا ابو بكر بن خلاد نا محمد بن يونس السامي نا عبد الله بن داود الخريبي عن اسرائيل
عن جابر عن ابي الطفيل قال رايت النبي صلى الله عليه وسلم يوم فتح مكة ما انسى بياض وجهه وشدة
سواد شعره لا بالطويل ولا بالقصير رايته يمشي واصحابه حوله منهم من هو اقصر منه ومنهم
من اطول منه كان عليه شعاع الشمس ه رواه نصر بن علي عن عبد الله بن داود الخريبي ه
ابو طريف الهذلي شهد النبي صلى الله عليه وسلم حصار الطائف حديثه عند زكريا
ابن اسحق المكي في رواية الدارة نا محمد بن علي بن حبيش نا احمد بن محمد الحلواني نا يحيى بن
حسين بن حبيش السري ح ونا ابو بكر الطلحي نا المخزومي نا نوح بن حبيب نا ازهر بن
القسم ح ونا ابو عمرو بن حمدان نا الحسن بن سفين نا عمرو بن علي وعبد الله بن المثنى اخو محمد
قالا نا عبد الاعلى بن عبد الاعلى قالوا نا زكريا بن اسحق المكي حدثني الوليد بن عبد الله بن
ابي سمير قال حدثني ابو طريف انه كان شاهدا النبي صلى الله عليه وسلم وهو مجتاز لاهل
الطائف وكان يصلي بنا صلوة المغرب حتى لو ان انسانا رمى بنبل لابصر مواقع نبله وقال
نوح في حديثه صلاة البصر ه رواه علي بن عبد الله عن بشر بن السري عن زكريا
مثله ه ابو طليق الاشجعي له صحبة حديثه عند المختارين فقال ه نا محمد بن احمد بن
الحسن نا محمد بن عثمن نا واصل بن عبد الاعلى نا محمد بن فضيل عن المختارين فقال عن
طليق بن حبيب عن ابي طليق قال طلبت من ام طليق جملا تحج عليه فقلت قد حملتك
في سبيل الله فقالت لو اعطيتنيه لكان في سبيل الله فقالت رسول الله صلى الله عليه
وسلم فقال صدقت لو اعطيتها لكان في سبيل الله فان العمرة في رمضان تعدل حجة ه
ابو طيبة الحجام روى عنه عبد الله بن عباس وانس وجابر ه نا ابو بكر بن خلاد نا عبد الله بن
موسى بن ابي عثمن الدهقان نا الربيع بن ثعلبة نا جارية بن هرم نا يحيى بن ابي انيسة عن
الزهري عن عبيد الله بن عبد الله عن ابن عباس قال لقيت ابا طيبة لسبع عشرة من رمضان

فسألته من أبي جحيفة قال حجمت رسول الله صلى الله عليه وسلم وأعطاني الحجام أجره فأفاروق
نا عبد الله بن محمد بن أبي قريش نا محمد بن عبد الله الأنصاري نا حميد عن أنس قال احتجم رسول
الله صلى الله عليه وسلم فحجمه أبو طيبة فأمر له بصاع وكلم مواليه أن يخففوا عنه نا سليمن بن أحمد نا أحمد
بن مسعود نا الهيثم بن جميل نا شريك عن ليث عن عبد الأعلى عن أنس قال حجم ربنا أبو طيبة في شهر رمضان
فقلت من أبي جحيفة قال حجمت النبي صلى الله عليه وسلم رواه جعفر بن برقان عن أبي الزبير عن جابر
أخبرنا أحمد بن محمد بن يعقوب الحافظ النيسابوري في كتابه نا جعفر بن أصبغ نا يوسف
بن عدي نا جنيد الحجام حدثني أستاذي هشام الحجام حدثني دينار الحجام حدثني أبو طيبة الحجام
قال حجمت النبي صلى الله عليه وسلم فأمر لي بصاع أبو طويل شطب المد وحديثه بالشام
عند صفوان بن عمرو تقدم في حرف الشين هو أبو طخفة الغفاري وقيل ابن طخفة تقدم ذكره
أبو ظبية صاحب معاذ رسول الله صلى الله عليه وسلم ذكره أحمد بن منده وقال روى حديثه
أبو سلمة عن عبد الرحمن بن يزيد بن جابر عن أبي سلام عن أبي ظبية ورواه غير أبي سلمة
فقال عن أبي سلمى وحديث أبي سلمى أصح ما أقلهم في الميزان أبو عبد الله والحمد لله
باب العين أبو عبد الله رجل من أصحاب حدث عنه عرفجة نا أبو بكر بن خلاد نا المعافى نا محمد
بن أبي بكير نا إبراهيم بن طهمان حدثني عطاء بن السائب عن عرفجة قال [illegible]
فرقة فدخل رجل من أصحاب النبي صلى الله عليه وسلم فأمسك عنه عن الحديث حين رآه
هيبة له فقال عنبة يا فلان حدثنا وقال أحمد بن سلمة عن عطاء يا أبا عبد الله حدثنا عن
رسول الله صلى الله عليه وسلم ما سمعته يقول في رمضان فقال قال رسول الله صلى الله
عليه وسلم يفتح فيه أبواب الجنة وتصفد فيه الشياطين وينادي مناد كل ليلة يا باغي
الخير هلم يا باغي الشر أقصر هذا لفظ إبراهيم ومثله ابن عيينة وعبد السلام بن حرب
عن عطاء مثله لم يذكروا أبا عبد الله أبو عبد الله غير منسوب روي عن النبي صلى الله عليه
وسلم بيس مطية الرجل زعموا روي عنه أبو قلابة وأبو نضرة نا أبو عمرو بن حمدان نا
الحسن بن سفين نا دحيم نا الأوزاعي نا يحيى بن أبي كثير نا أبو قلابة حدثني أبو
عبد الله قال قال رسول الله صلى الله عليه وسلم بيس مطية الرجل زعموا أبو عبد الله
المخزومي حجازي من الأنصار روى حديثه عمر بن محمد عن مكحول نا محمد بن أحمد نا محمد بن عثمن
نا يوسف بن يعقوب ح ونا عبد الله بن محمد نا أبو بكر بن أبي عاصم نا عبد الرحمن بن إبراهيم
قالا نا محمد بن إسماعيل بن أبي فديك حدثني عمر بن محمد الأسلمي عن مكحول بن عبد الله المخزومي عن أبيه
عن جده قال قال رسول الله صلى الله عليه وسلم خمس من سنن المرسلين الحياء والحجامة والسواك

والتعطر

والتعطر أبو عبد الله الصنابحي هاجر إلى النبي صلى الله عليه وسلم وأدركه اسمه عبد الرحمن تقدم ذكره
أبو عبد الله الغنوي وقيل أبو عبد الرحمن حديثه عند أبي عبد الرحمن الحبلي يعد في المصريين فيما حكاه
الحسن بن علي بن سعيد بن عبد الله عن أبي عبد الله كان يلزم ابن عمر لا أخذ عنه لم يصح حديثه
عند علي بن البكاء أبو عبد الله لم يصح روى عنه أبو مصعب المقرائي حدثناه عبد الله بن محمد
نا ابن أبي عاصم نا أحمد بن عثمن نا عباس بن الوليد نا أبي عن الأوزاعي عن أبي المصبح قال قال
لأبي عبد الله بأرض الروم الأشرب قال سمعت رسول الله صلى الله عليه وسلم يقول من اغبرت
قدماه في سبيل الله حرمهما الله على النار أبو عبد الله الخزومي ذكره بعض المتأخرين وقال
سمع النبي صلى الله عليه وسلم روى عنه يزيد بن أبي مالك حديثه عند خالد بن يزيد عن أبيه
عن أبي عبد الله الخزومي قال سمعت النبي صلى الله عليه وسلم يقول لا يغبرقدماه عبد في سبيل
الله إلا حرم الله عليه النار أبو عبد الرحمن الجهني سكن مصر يقال له الغنوي حديثه عند أبي الخير
اليزني نا أبو بكر بن خلاد نا المعافى نا يزيد بن هرون أخبرنا محمد بن إسحق عن يزيد بن أبي
حبيب عن مرثد بن عبد الله اليزني عن أبي عبد الرحمن الجهني قال بينا نحن عند رسول
الله صلى الله عليه وسلم إذ طلع راكبان فلما رآهما [illegible] جهينة حتى أتياه فإذا
[illegible] فرحا أحدهما البيعة فلما أخذ بيده قال يا رسول الله أرأيت من
راكب أمن بك وصدقك واتبعك ما ذا له قال طوبى له قال فمسح على يده فانصرف
رواه شريك ومحمد بن عبيد في آخرين عن ابن إسحق نا محمد بن محمد نا المخزومي نا أحمد بن
عثمن نا عبد الرحمن بن شريك نا أبي عن محمد بن إسحق عن يزيد بن أبي حبيب عن مرثد
بن عبد الله عن أبي عبد الرحمن الجهني قال بينا نحن عند رسول الله صلى الله عليه وسلم إذ طلع
راكبان فذكره مثله وزاد محمد بن عبيد فيه لما حدثناه محمد بن أحمد نا محمد بن عثمن نا أبي
وعمي أبو بكر قالا نا محمد بن عبيد نا محمد بن إسحق بإسناده قال ثم أقبل الآخر حتى أخذ بيده
ليبايعه فقال أرأيت يا رسول الله من آمن بك وصدقك واتبعك ولم يرك ما ذا له قال طوبى
له ثم طوى له ثم مسح على يده فانصرف وهو أبو عبد الرحمن الفهري شهد حنينا مع رسول الله صلى الله
عليه وسلم روى حديثه أبو همام عبد الله بن بيسار نا عبد الله بن جعفر نا يونس نا أبو داود ح
ونا أحمد بن السندي نا محمد بن العباس نا عفان ح ونا فاروق نا أبو مسلم نا الحجاج ح ونا أبو بكر بن
خلاد نا المعافى بن أبي سلمة نا هدبة قالوا نا حماد بن سلمة أخبرنا يعلى بن عطاء عن أبي سلمة عبد الله
بن يسار عن أبي عبد الرحمن الفهري قال كنت مع رسول الله صلى الله عليه وسلم في غزوة حنين
فسرنا في يوم قائظ شديد الحر فنزلنا تحت ظلال الشجر فلما زالت الشمس لبست لأمتي وركبت فسرت

وانطلقت الى رسول الله صلى الله عليه وسلم وهو في فسطاط له فقلت السلام عليك يا رسول الله
ورحمة الله وبركاته الرواح حان الرواح قال اجل قال يا بلال فثار من تحت شجرة كان ظله
ظل طائر قال لبيك وسعديك وانا فداؤك قال يا بلال اسرج لي من نعمي فاخرج سرجا دفتاه من
ليف ليس فيهما لؤلؤ ولا بطر فاسرج له فركب وركبنا فاضفنا هو عشية تلك الليلة فتشلمت
الجبلان فولى المسلمون مدبرين لما قال الله وقال رسول الله صلى الله عليه وسلم انا عبد الله
ورسوله ثم انفتح عن فرسه فاخذ كفا من تراب فاخبرني الذي كان ادنى اليه من انه ضرب
به وجوههم وقال شاهت الوجوه فهزمهم الله قال يحيى بن عطاء فحدثني ابناؤهم عن ابائهم
انهم قالوا لم يبق منا احد الا امتلأت عيناه وفمه ترابا وسمعنا صلصلة بين السماء والارض
كامر الحديد على الطست لفظ عفان ه ابو عبد الرحمن الصنابحي ذكره المتاخر وقال
روى عنه الحارث بن وهب وقال هو الذي روى عطاء بن يسار وابو عبد الله الصنابحي
اخر لم يدرك النبي صلى الله عليه وسلم والصنابح بن الاعسر وقيل الصنابحي اخر ذكره المتاخر
واخرج له حديث وكيع ه نا جعفر بن محمد بن عمرو نا ابو حصين يحيى بن مدرك
عن الصلت بن بهرام عن الحارث بن وهب عن الصنابحي قال قال رسول الله صلى الله عليه
وسلم لا ترال هذه الامة في مشكة من دينها ما لم يكفوا الفتن الى اهلها ه سعد بن عبد الرحمن
بن سليمن وعبد الله بن داود في اخرين عن الصلت ه ابو عبد الرحمن القيني
ذكره سليمن بن احمد في الوهمان ه نا سليمن بن احمد نا بكر بن سهل نا عبد الله بن يوسف نا
ابن لهيعة نا بكر بن سوادة عن ابي عبد الرحمن الجبلي عن ابي عبد الرحمن القيني ان سروة
اشتري من رجل قد قرا سورة البقرة بر اقدم به فتخاراه فغيب عنه فظفر به قال
به النبي صلى الله عليه وسلم فقال النبي صلى الله عليه وسلم بع سروة قال فانطلقت به وسنا
ومعي به اصحاب النبي صلى الله عليه وسلم ثم بدا لي فاعتقته ه ابو عبد الرحمن حاضن عائشة ذكره
مطين وسليمن ه نا محمد بن محمد نا النضر بن نا عمار بن صرد نا علي بن هاشم عن عبد الملك
بن ابي سليمن عن عبد الله بن عبد الله الرازي عن محمد عن ابي محمد عن ابي عبد الرحمن
حاضن عائشة قال رايت النبي صلى الله عليه وسلم وعليه ثوب واحد وبعضه على علي
وبعضه على عائشة رضي الله عنهما ه ابو عبد الرحمن الاشعري ذكره المتاخر انه روى
عن النبي صلى الله عليه وسلم انه قال الطهور نصف الايمان من رواية يحيى بن ميمون
العدني عن يحيى بن ابي كثير وقال صوابه ما رواه ابان عن يحيى بن ابي كثير فقال
عن ابي مالك الاشعري ه ابو عبد الرحمن المذحجي روى حديث عياض بن عبد الرحمن عن

ابيه

ابيه عن جده مختلف في اسمه تقدم ذكره فيما حكاه المتاخر ه ابو عبد الرحمن المخزومي ذكره سليمن
بن احمد في الصحابة ه نا سليمن بن احمد نا محمد بن عبدوس بن كامل نا ابو كريب نا زيد بن
الحباب عن عثمن بن عبد الرحمن المخزومي عن ابيه عن جده ان سعدا سال النبي صلى
الله عليه وسلم عن الوصية فقال له الربع ه ابو عبد الرحمن الظفري ذكره سليمن في الصحابة نا
سليمن بن احمد نا محمد بن عثمن بن ابي شيبة نا مخاب وسعيد بن عمرو الاشعثي قالا نا حاتم
بن اسماعيل نا الجعيد بن عبد الرحمن عن موسى بن عبد الرحمن الظفري انه سمع محمد بن كعب
القرظي يسال ابا عبد الرحمن قال اخبرني بما سمعت ابا كعب يحدث عن رسول الله صلى الله عليه
وسلم في شان الميسر فقال اني سمعت ابي يقول سمعت رسول الله صلى الله عليه وسلم يقول
من لعب بالميسر ثم قام يصلي فمثله كمثل الذي يتوضا بالنتن ودم الخنزير فمقول الله يقبل
صلوة ه كذا في مصنفه سليمن قال سمعت ابي يقول سمعت رسول الله صلى الله عليه وسلم
وغيره لم يذكر فيه ابا ه ابو عبد الرحمن القرشي محمد بن عبد الرحمن بن السايب لم يذكر في
الصحابة ولا يثبت روى عنه محمد بن عبد الرحمن بن السايب ان ابن عباس سالا عن الوضوء
الذي كان النبي صلى الله عليه وسلم ثم ينزل فيه للصلوة ذكره المتاخر ولم يزد عليه ه ابو عبيدة
عبد الله بن سلمة بن الجراح الفهري تقدم ذكره في العشرة ه ابو عبيد مولى النبي صلى
الله عليه وسلم صاحب الطهور لصحته ه نا يوسف بن يعقوب البصري نا الحسن بن الشفي
نا عفان نا ابان نا قتادة عن شهر بن حوشب عن ابي عبيد انه طهر لرسول الله صلى الله
الله عليه وسلم قدرا فيه لحم فقال رسول الله صلى الله عليه وسلم ناولني ذراعها فناولته
فقال ناولني ذراعها فناولته فقال ناولني ذراعها فقلت يا رسول الله كم للشاة من ذراع
فقال والذي نفسي بيده لو سكت لاعطيت اذرعا ما دعوت ه ابو عبيد مولى رافع
بن رافع الزرقي ذكره في الصحابة ولا يثبت ه نا سليمن بن احمد نا عمر بن عبد العزيز بن منقذ
نا ابي نا ابن وهب اخبرني عبد الله بن عياش بن عباس عن عبد الله بن الاسود عن ابي
معقل عن ابي عبيد مولى رفاعة ان رسول الله صلى الله عليه وسلم قال ملعون من
سال بوجه الله وملعون من سئل بوجه الله فمنع سائله رواه المتاخر من حديث ابن
وهب واسقط ابا عبيد فقال عن ابي معقل بن ابي مسلم مولى رفاعة ه ابو عبيد الزرقي
حديثه عند ابنه روى حديثه عبد ربه بن عطا الله ذكره المتاخر ولم يزد عليه ه ابو عبيدة
الديلي حديثه عند اولاده ه نا سليمن بن احمد نا جعفر بن سليمن النوفلي نا ابراهيم بن المنذر
الحزامي نا عبد الرحمن بن سعد المؤذن عن مالك بن عبيدة الديلي عن ابيه عن جده قال قال

رسول الله صلى الله عليه وسلم لا عبد الله ركع وصبية رضع وبهائم رتع لصب عليكم
العذاب صبا ثم رضي رضاه ابو عمرو عثمان بن عفان ه وابو عمرو سعد بن معاذ وابو عمرو
زيد بن ارقم الخزرجي ه وابو عمرو جرير بن عبد الله البجلي تقدم حديثهم ابو عمرو بن حفص
بن المغيرة المخزومي مختلف في اسمه فقيل احمد وقيل عبد الحميد تقدم ذكره فيمن اسمه احمد روى
عنه عمر بن الخطاب رضي الله عنه وناسرة بن سمي ه ابو عمرو الانصاري له ذكر في حديث انس
ان النبي صلى الله عليه وسلم قال اغدوا الى جنة عرضها السموات والارض فقال بل بخ بخ فذكر
الخبر فقال يا ابا عمرو ريح الجنة ورب الكعبة دون احد فانتفق فاستشهد فيه ه ذكره الدنا
من حديث الحماني عن الجيسي عن ثابت ه ابو عمرو الانصاري بدري له ذكره سليمن بن احمد
في الوحدان ه نا سليمن بن احمد نا محمد بن عثمن بن ابي شيبة نا عبادة بن زياد نا عبد الرحمن بن محمد
بن عبيد الله العرزمي نا جعفر بن محمد عن ابيه عن محمد بن طلحة بن يزيد ركانة عن محمد بن الحنفية
قال رايت ابا عمرو الانصاري وكان بدريا عقبيا وهو صايم يتلوى من العطش وهو يقول للغلام
له ويحك ترسى فترسه الغلام حتى نزعت سهم نزعا ضعيفا حتى رمى بثلث اسهم ثم قال سمعت
رسول الله صلى الله عليه وسلم يقول من رمى بسهم في سبيل الله فبلغ او قصر كان ذلك نورا يوم
القيامة فقتل قبل غروب الشمس ه ابو عمرو غير منسوب ذكره سليمن في الصحابة نا سليمن
نا عمر بن عبد العزيز نا ابي نا ابن وهب عن عمر بن صهبان عن راشد بن عمرو عن ابيه عن جده ان
النبي صلى الله عليه وسلم خرج يوم الفطر الى العيد وعن يمينه ابي بن كعب وعن يساره عمر او قال
ابن عمر فلما فرغ من صلاته باب ابي كثيرا وكبر والناس معه يقتنا يهلون الناس يحدثون عهد بجاهلية فقال
لهم يبغون قالوا الذي وكذي فقال رسول الله صلى الله عليه وسلم ميعوا كف شيئ ولا تقتطعوا
ميتة بمذبوحة على الناس ايها الناس احفظوا ما تنكروا ولا تناجشوا ولا تلقوا السلع ولا
يبيع حاضر لباد ولا يبيع الرجل على بيع اخيه ولا يخطب على خطبة اخيه حتى ياذن له ولا
تسال المراة طلاق اختها لتكتفي ما في انائها ولتنكح فان الله رزقها على الله ه رواه خالد بن يزيد
عن ابراهيم بن طهمان عن واصل نحوه ه ابو عمرو بن حماس ذكره الثقفي وقال له ذكر في
الصحابة حجازي حديثه عند الحارث بن الحكم رواه الثوري عن ابن ابي ذئب انه قال ليس النساء
سواء الطريق ه ابو عمرة الانصاري مختلف في اسمه فقيل اسيد بن مالك وقيل بشير بن
عمرو بن محصن وقيل ثعلبة بن عمرو وقيل عمرو بن محصن من بني مازن بن النجار شهد بدرا
واحدا وقتل مع علي رضي الله عنه بصفين ه نا ابو علي محمد بن احمد بن الحسن نا محمد بن عثمن
نا عبادة بن زياد نا عبد الرحمن بن محمد بن عبيد الله العرزمي نا جعفر بن محمد عن ابيه عن محمد

بن

بن يزيد بن طلحة بن ركانة عن محمد بن الحنفية قال رايت ابا عمرة الانصاري يوم صفين
وكان عقبيا بدريا احديا وهو صايم يتلوى من العطش فقال للغلام له ترسني قال فترسه بالغداة
ثم رمى سهم في اهل الشام فنزع نزعا ضعيفا حتى رمى بثلث اسهم ثم قال اني سمعت رسول
الله صلى الله عليه وسلم يقول من رمى بسهم في سبيل الله فبلغ او قصر كان ذلك اسهم له نورا
يوم القيامة وقتل قبل غروب الشمس ه ابو عمر الانصاري ذكره سليمن في الصحابة نا سليمن
بن احمد نا علي بن عبد العزيز نا ابو نعيم نا بشير بن سليمن عن شيخ من الانصار عن ابيه عن النبي
صلى الله عليه وسلم قال من صلى قبل الظهر اربعا كان كعدل رقبة من اسماعيل حدثنا سليمن
نا محمد بن اسحق بن راهويه نا ابي نا الفضل بن موسى نا بشير بن سلمان عن عمر الانصاري عن ابيه
عن النبي صلى الله عليه وسلم مثله ه ابو عمر مولى عمر بن الخطاب رضي الله عنه ذكره الحسن بن
سفين في الوحدان ه نا ابو عمرو بن حمدان نا الحسن بن سفين نا محمد بن مصفى نا بقية بن الوليد نا
عن يحيى بن سعيد عن بني عكرمة مولى ابن عباس حدثني ابو عمر مولى عمر بن الخطاب انه
قال قال رسول الله صلى الله عليه وسلم لا يتبعن احدكم بصره لقمة اخيه ه ابو عامر الاشعري
حديثه عند عتبة بن غزوان بن غنم يعد في الشاميين ه نا سليمن بن احمد نا ابو الزنباع نا يحيى بن بكير
نا ابن لهيعة عن عبد الرحمن بن زياد بن انعم عن عتبة بن حميد عن عبادة بن نسي عن عبد
الرحمن بن غنم عن ابي عامر الاشعري قال قلت يا رسول الله ما تام البر قال ان يعمل بالحسن عمل
السوء ه ابو عامر الاشعري يعد في الشاميين عند ابن عامر عداده في الشاميين ذكره المخرمي
اسمه عبد الله بن وهب عم ابي موسى الاشعري ه نا محمد بن محمد المخرمي نا عبد الله بن الشكر
نا وهب بن جرير نا ابي قال سمعت عبد الله بن سلمة الاشعري يحدث عن نمير بن اوس عن مالك
بن مسروح عن عامر بن ابي عامر الاشعري عن ابيه ان رسول الله صلى الله عليه وسلم قال
نعم الحي الازد والاشعريون لا يفرون في القتال ولا يغلون هم مني وانا منهم ه ابو عامر مرسل
النبي صلى الله عليه وسلم عن اهل النار ذكره المتاخر وقال هو الانصاري وهو الاشعري ليس
بالانصاري ه نا محمد بن احمد بن الحسن نا عبد الله بن عبد الجبار الخبائري نا محمد بن حرب عن
الزبيدي عن سليم بن عامر الخبائري عن فرات البهراني عن ابي عامر الاشعري ان رجلا سال
رسول الله صلى الله عليه وسلم فقال يا رسول الله من اهل النار فقال رسول الله صلى الله عليه وسلم
لقد سالت عن عظيم كل شديد فقيري يا رسول الله فقال الشديد على اهل
الشديد على العشيرة الشديد على الصاحب قالوا فمن اهل الجنة قال سبحان الله لقد سالت عن عظيم
كل ضعيف مزهر كذي ينسب الفرياب وغيره قالوا عن ابي عامر الاشعري وذكره المتاخر مختصرا

وقال رواه الزبيدي عن سليم عن القرات عن ابي عامر الانصاري وقرأه الانصاري وهو ابو عامر
الثقفي ذكره المتاخر وقال روى عنه محمد بن قيس واخرج له حديث رجيم حدثنا ابو عمرو بن
حمدان نا الحسن بن سفين نا رجيم نا الوليد بن مسلم نا ابن جابر عن محمد بن قيس حدثني رجل من
اصحاب النبي صلى الله عليه وسلم انه سمع رسول الله صلى الله عليه وسلم يقول الخير قليل الجنة و
السفينة نجاة والامر تحيص والحلم حرز والابن مطي والصدق ثبات في الدين والرزق الغزل قال
المتاخر كذا رواه رجيم وقال رجيم غيره عن رجل يكنى ابا عامر هو ابو عامر او ابو مالك روى
عنه شهر بن حوشب يعد في المصريين ذكره المتاخر كتب الي الحسن بن منصور نا محمد بن
علي بن الحسن بن معروف نا ابو اليمان اخبرنا شعيب بن ابي حمزة نا عبد الله بن عبد الرحمن
بن ابي حسين حدثني شهر بن حوشب عن ابي عامر او ابي مالك ان النبي صلى الله عليه وسلم
بينا هو جالس في اصحابه اذ جاء جبريل في غير صورته يحسبه رجلا من المسلمين فسلم عليه فرد
النبي صلى الله عليه وسلم قال انه ما الاسلام الحديث هو ابو عامر عداده في الكوفيين ذكره
مطين وسليمن هنا سليمن بن احمد نا احمد بن داود المكي نا محمد بن محمد نا المثنى بن محمد بن
موسى قالا نا مسلم بن ابراهيم نا مالك بن مغول عن علي بن مدرك عن ابي عامر الثقفي كان فيهم شيء
فاحتبس عن النبي صلى الله عليه وسلم فقال النبي صلى الله عليه وسلم ما حبسك قال قرأت هذه الاية يا ايها الذين امنوا عليكم انفسكم لا يضركم من ضل من الكفار
اذا اهتديتم هو ابو عامر روى عنه ابو البيسر ذكره المتاخر من حديث بكر بن عبد الرحمن الثقفي
عن عيسى بن ابي ليلى عن سلم بن ابي الجعد عن ابي البيسر عن ابي عامر قال بعثني النبي صلى الله
عليه وسلم الى الشام الحديث هو ابو عمير الانصاري اخو انس بن مالك لامه كان النبي صلى الله
عليه وسلم يداعبه نا محمد بن احمد نا احمد بن عبد الرحمن السقطي نا يزيد بن هرون اخبرنا حميد
عن انس ان ام سليم كان لها ابن يقال له ابو عمير وكان له نغير وكان رسول الله صلى الله عليه
وسلم اذا دخل عليه يمازحه فدخل عليه يوما فوجده حزينا فقال ما لابي عمير قالت يا رسول الله
مات نغره قال فجعل يقول يا ابا عمير ما فعل النغير هو ابو عميرة رشيد بن مالك سمع النبي صلى الله عليه
وسلم تقدم حديثه هو ابو عزيز بن عمير بن الصيدي اخو مصعب بن عمير صاحب
لواء المشركين يوم احد وقع يوم بدر اسيرا في الاساري لا اعلم له اسلاما ذكره المتاخر في الصحابة
نا حبيب بن الحسن نا محمد بن يحيى نا احمد بن محمد بن ايوب نا ابراهيم بن سعد عن محمد بن اسحق
عن نبيه بن وهب اخي بني عبد الدار ان رسول الله صلى الله عليه وسلم حين اقبل بالاساري
فرقهم في اصحابه فقال استوصوا بالاساري خيرا فقال ابو عزيز مر بي اخي مصعب بن عمير

وجل

وجل من الانصار يأسرني فقال اشدد به يديك فان له ذات متاع لعلها تفديه منك قال كنت
في رهط من الانصار حين اقبلوا من بدر وكانوا اذا اتونا غداء وعشاء خصوني بالخبز
واكلوا التمر لوصية رسول الله صلى الله عليه وسلم اياهم بنا ما يقع في يد رجل منهم كسرة من خبز
الا نخفف بها قال فاستحي فارده على احدهم فيردها علي ما يمسها هو ابو العاص بن الربيع بن
عبد شمس زوج زينب بنت رسول الله صلى الله عليه وسلم وهو ابن خالتها هالة بنت خويلد
بن ابي هبيرة فولدت عليا وامامة اردف النبي صلى الله عليه وسلم عليا يوم فتح مكة وحمل
امامة في صلوته تقدم ذكره في حرف اللام هو ابو عسيب مولى رسول الله صلى الله عليه وسلم
روى عنه ابو نضرة وحازم بن القسم نا ابو بكر بن خلاد نا المثنى نا يزيد بن هرون نا مسلم
بن عبيد ابو نضرة قال سمعت ابا عسيب مولى رسول الله صلى الله عليه وسلم يقول قال رسول
الله صلى الله عليه وسلم اتاني جبريل عليه السلام بالحمى والطاعون فامسكت الحمى بالمدينة
وارسلت الطاعون الى الشام والطاعون شهادة لامتي ورحمة وجس على الكافرين نا محمد
بن احمد بن الحسن نا اسحق الحربي نا محمد بن سابق نا حشرج بن نباتة عن ابي خصيفة عن
ابي عسيب قال خرج رسول الله صلى الله عليه وسلم ليلا فذهب الي فخرجت اليه ثم مر بابي بكر فذهبا
فخرج اليه ثم مر بعمر فذهب معه فخرج اليه فانطلق حتى دخل حائط البعض الانصار قال فصلى
الحائط لطعمنا بسرا فجاء بقنو فوضعه فاكلوا ثم دعا بماء فشرب هو قال لتسألن عن هذا النعيم
يوم القيامة قال فاخذ عمر العذق فضرب به الارض حتى تناثر البسر نحو وجه رسول الله صلى الله
عليه وسلم ثم قال لرسول الله صلى الله عليه وسلم انا لمسئولون عن هذا يوم القيامة قال نعم الا
من ثلث كسرة يسد بها جوعته او ثوب يستر به عورته او حجر يدخل منه من الحر والقر
رواه ابو نعيم وابو الصلت وابو الوليد ويونس بن محمد وسعيد بن سليمن كلهم عن حشرج و
اختلف الفاظهم هو ابو عسيم وقيل ابو عسيب المتقدم نا فارس نا ابو مسلم نا الحجاج بن
منهال وابو عمر قالا نا حماد عن ابي عمران الجوني عن ابي عسيم قال لما قبض النبي صلى الله عليه
وسلم قالوا كيف يصلى عليه قال فوضعوه في بيته فجعلوا يدخلون عليه ارسالا فيصلون عليه
ويخرجون الحديث هو ابو عقبة مولى الانصار وقيل عقبة يعرف بالفارسي حديثه عند ابنه
نا محمد بن جعفر بن الهيثم نا جعفر الصايغ نا حسين بن محمد نا جرير بن حازم عن محمد بن اسحق
عن داود بن حصين عن عبد الرحمن بن ابي عقبة عن ابي عقبة من اهل فارس وكان مولى
قال شهدت مع رسول الله صلى الله عليه وسلم يوم احد فضربت رجلا من المشركين
فقلت خذها ولا الغلام الفارسي فبلغت النبي صلى الله عليه وسلم فقال الا قلت خذها

وانا الغلام الانصاري ه ابو عثمن شيبة بن عثمن بن طلحة الحجبي تقدم ذكره ه ابو عثمن
الانصاري ذكره سليمن في الصحابة ه نا سليمن بن احمد نا علان بن عبد الصمد نا عمر بن محمد بن الحسن
نا ابي نا عبد الرحمن بن ابي الزناد عن ابيه عن ابي سلمة عن ابي عثمن الانصاري قال دق علي
رسول الله صلى الله عليه وسلم الباب وقد لبست بالمراة فكرهت ان اخرج اليه حتى اغتسل
فاطلت عليه فقمت فقال لي كنت اتيت قلت لا قال اما انه لم يكن عليك الا الوضوء ابو عثمن
بن سنة الغفاري ذكره للتناخر وقال حدث عن النبي صلى الله عليه وسلم في فتح الطايف واخرج له
حديث الزهري في الاستيذان من سلامة حدثنا محمد بن يحيى نا محمد بن الحسن نا حرملة نا ابن وهب
عن يونس عن الزهري عن ابن سنة الغفاري وكان من اهل الصفة ان عبد الله بن مسعود قال
قال رسول الله صلى الله عليه وسلم لاصحابه وهو يمكث من احب منكم ان يحضر البيت ام الجن
فليفعل فذكر الحديث قال فاعطاهم عظما وروثا زاد ثم نهى رسول الله صلى الله عليه وسلم ان
يستطيب بعظم او روث ذكره للتناخر من حديث الربيع عن ابن وهب منقطعا من
دون ابن مسعود وهو المشهور وله الليث وغيره عن يونس ه ابو عثمن الاصبحي ذكره
التناخر وقال اعتمر في الجاهلية روى عنه قبيل بعد في المصريين حكاه عن ابي سعيد بن
عبد الرحمن ه ابو عقرب الكناني روى عنه ابنه ابو نوفل نا عبد الله بن جعفر نا يونس بن
حبيب نا ابو داود ح ونا ابو بحر بن كوثر نا محمد بن شاذان نا عمرو بن حكام قالا نا الاسود
بن شيبان نا ابو نوفل بن ابي عقرب عن ابيه انه سال رسول الله صلى الله عليه وسلم عن الصوم
فقال صم يوما من الشهر قال يا رسول الله زدني فان بي قوة قال صم ثلثة ايام
من كل شهر نا ابو بكر بن خلاد بن الحارث بن ابي اسامة نا العباس بن الفضل نا الاسود بن شيبان
نا ابو نوفل بن ابي عقرب عن ابيه قال كان لهب بن ابي لهب سب النبي صلى الله عليه وسلم فقال
النبي صلى الله عليه وسلم اللهم سلط كلبك فخرج مع بني عمه يريد الشام في قافلة فنزلوا منزلا
فقال والله لا يخفى دعوة محمد قالوا لا تخافوا المتاع حوله وقعد وليحرسوه صبحه
السبع فانتزعه فذهب به ه ابو عطية حديثه في الشاميين ذكره مطين وسليمن بن
احمد في اصبهانه ه نا محمد بن احمد بن الحسن نا محمد بن عثمن بن ابي شيبة نا ابو بلال الاشعري
نا اسماعيل بن عياش عن يحيى بن سعد عن خالد بن معدان عن ابي عطية ان رجلا توفي
على عهد رسول الله صلى الله عليه وسلم فقال بعضهم يا رسول الله لا تصل عليه فقال رسول
الله صلى الله عليه وسلم هل راه احد منكم يعني من اعمال الخير فقال رجل حرس معنا ليلة كذا
وكذا فصلى عليه ثم مشى الى قبره فجعل يحثو عليه التراب ويقول ان اصحابك يظنون انك

من

من اهل النار وانا اشهد انك من اهل الجنة قال يا علم انك لا تسال عن اعمال الناس انما تسال عن الفطرة
ابو عطية البكري من بكر بن وايل ذكره التناخر اخبرني حيثمة في كتابه حدثنا عبد الله بن
احمد بن ابراهيم الدورقي نا يحيى بن عمر الفتى نا مسكين بن عبد الله ابو فاطمة الازدي
قال سمعت ابا عطية البكري بكر بن وايل يقول انطلق بي الى النبي صلى الله عليه وسلم
وانا غلام شاب قال ورايت ابا عطية يجمع بالمدينة مدينة سجستان وكان ينزل
خارجا من المدينة على نحو من ميل ورايت ابا عطية ابيض الراس واللحية ورايته
يعم بعمامة بيضاء ه ابو عطية المزني روى حديثه بكر بن سوادة عن عبد الرحمن
بن عطية عن ابيه عن جده عداده في المصريين ذكره الهمداني عن ابي سعيد بن
عبد الرحمن مقتصرا على ما حكيناه ه ابو عقيل المتصدق بالصاع فلتزه المنافقون
مختلف في اسمه نا محمد بن محمد نا المخرمي نا محمد بن الفرج ونا ابو عمرو بن حمدان
نا الحسن بن سفين نا ابو بكر بن ابي شيبة قالا نا زيد بن الحباب نا موسى بن عبيدة الزبذي
نا خالد بن يسار عن ابن ابي عقيل عن ابيه انه بات يجر الجرير على ظهره على صاعين
من تمر فانقلب بلدهما الى اهله يتبلغون به وجاء بالآخر يتقرب به الى الله فاتى رسول الله
فاخبره فقال له اشرك في الصدقة فقال المنافقون وسخر واسمه فانزل الله عز وجل الذين
يلمزون المطوعين من المومنين الصدقات ه ابو عزة اسمه يسار الهذلي وقد
تقدم ه ابو عياش الزرقي واسمه زيد بن الصامت وقيل زيد بن النعمن ه ابو علي
معقل بن يسار المزني سكن البصرة ه ابو علي قيس بن عاصم المنقري سكن البصرة ه ابو علي
طلق بن علي الحنفي سكن اليمامة ه ابو عمارة ابو عمارة البراء بن عازب الانصاري سكن الكوفة
ابو عيسى المغيرة بن شعبة الثقفي من الطايف ابو العباس عبد الله بن العباس بن عبد
المطلب الهاشمي سكن الطايف كل هولاء تقدم ذكرهم وحديثهم ه ابو عبس عبد الرحمن بن جابر بن
الحارث شهد بدرا سكن المدينة ه نا ابو بكر بن مالك نا عبد الله بن احمد بن حنبل حدثني نا الوليد بن
مسلم قال سمعت يزيد بن ابي مريم قال لحقني عباية بن رفاعة وانا رايح الى الجمعة ماشيا وهو راكب فقال
ابشر فاني سمعت ابا عبس يقول قال رسول الله صلى الله عليه وسلم من ترك الجمعة ثلث مرات
وتابها طبع الله على قلبه ه نا محمد بن احمد بن الحسن نا محمد بن عثمن نا يوسف بن يعقوب الصفار
نا محمد بن طلحة التيمي عن عبد المجيد بن ابي عبس بن محمد بن ابي عبس بن جبر عن ابيه عن جده ابي
عبس بن جبر قال قال رسول الله صلى الله عليه وسلم لمحمد بن مسلمة حين امره بقتل كعب بن الاشرف
شرفت ايت سعد بن معاذ فاستشره فاستشاره فقال اذهب واخرج معك ابي عبس بن جبر ه ابو العلاء

الانصاري غير منسوب ذكره سليمن بن احمد في الصحابة ثنا سليمن بن احمد بن عمرو الدمشقي ثنا يعقوب
بن حميد بن كاسب ثنا محمد بن عمر الواقدي ثنا ايوب بن العلاء الانصاري عن ابيه عن جده
قال رايته
قال رأى النبي صلى الله عليه وسلم يوم احد رجلين ه ابو العلاء وفد على النبي صلى الله عليه وسلم
من بني عامر ذكره المنافرة من حديث سهل بن بكار عن الاسود بن شيبان عن ابي بكر بن شماسة
عن ابي العلاء قال وفدت في بني عامر الى رسول الله صلى الله عليه وسلم فقالوا يا رسول الله انت سيدنا
وذو الطول علينا فقال مهلا مهلا قولوا بقولكم لا يستجرينكم الشيطان ه ابو العلاء بن عبد الله التخيبي له صحبة وافد الى النبي صلى الله عليه وسلم من بني عامر
ابو عبد الله التخيبي روى له قتادة وغيلان بن جامع وابو نضرة عن مطرف بن عبد الله بن
الشخير عن ابيه هذا الحديث بلفظه وليس لابي العلاء رواية ولا صحبة ه ابو العريان السلمي ذكره
الطبراني ثنا محمد بن احمد بن الحسن ثنا اسحق بن الحسن الحربي ثنا ابو نعيم ثنا ابو خلدة قال سألت ابن
سيرين فقلت اصلي ولما ادرك ركعتين ام اربعا قال حدثني ابو العريان ان نبي الله صلى الله عليه
وسلم صلى بهم ولم يدخل البيت وكان في القوم رجل طويل اليدين وكان رسول الله صلى الله عليه
وسلم يسميه ذا اليدين فقال ذو اليدين يا رسول الله اقصرت الصلوة اذ نسيت قال لم تقصر ولم
انس قال بل نسيت فتقدم فصلى ركعتين ثم سلم ثم كبر وسجد ورفع راسه ليحفظ لي احد سلام له
ابو عتاب الاشجعي روى عنه ابنه عتاب في قراءة قل يا ايها الكافرون رواه ابو مالك الاشجعي
عن عبد الرحيم بن نوفل عن ابي عتاب الاشجعي عن ابيه ذكره المنافرة ولم يزد عليه وصحيح ما رواه ابو اسحق
عن فروة بن نوفل الاشجعي عن ابيه قال قلت يا رسول الله علمني شيئا اقوله اذا اويت الى فراشي فقال
اقرأ قل يا ايها الكافرون فانها براءة من الشرك ه ابو عنبة الخولاني يصلي القبلتين جميعا مع رسول الله
صلى الله عليه وسلم سكن الشام حديثه عند بكر بن زرعة ومحمد بن زياد الالهاني وابو الزاهرية ثنا احمد
بن جعفر بن سلم ثنا احمد بن علي الابار ثنا الهيثم بن خارجة وهشام بن عمار قالا ثنا الوليد بن مسلم ثنا بكر بن
زرعة قال سمعت ابا عنبة الخولاني يقول وكان ممن صلى القبلتين جميعا مع رسول الله صلى الله عليه
وسلم واكل الدم في الجاهلية قال سمعت رسول الله صلى الله عليه وسلم يقول ان الله يغرس هذا
الدين بغرس يستعملهم في طاعته الى يوم القيامة ه ذكره المنافرة وقال ادرك النبي صلى الله عليه وسلم
ولم يره ه وروي عنه هذا الحديث بعينه عن احمد بن علي الابار عن هشام عن الوليد وقال رسول الله
صلى الله عليه وسلم وكان من اصحاب النبي صلى الله عليه وسلم ه ابو عزة ادرك النبي صلى الله عليه وسلم
وروي عن عائشة ذكره المنافرة ثنا ابو عمرو بن حمدان ثنا الحسن بن سفين ثنا ابراهيم بن الحجاج ثنا حماد
بن سلمة عن عبد الله بن شداد عن ابي عزة ذكره من حديث حجاج عن حماد وزاد قال ادرك النبي صلى

الله

الله عليه وسلم ولم يذكر الحديث وانما روى ابو عزة عن عائشة في النهي عن دخول النساء المحلات
ابو عكشة الخولاني راشد له ذكر في حديث الحبشة ذكره المنافرة وقال تقدم ولم يزد عليه ولم يذكر في
الكنى ابا راشد وذكر فيمن اسمه عبد الرحمن ابا راشد ولعله اسم يقوم يكنى ابا عبيدة فصحف هذا
وقال ابو عكشة ه ابو عبد العزيز الانصاري ذكره ابن ابي عاصم في الوحدان ثنا ابو بكر عبد الله
بن محمد ثنا ابن ابي عاصم ثنا كثير بن عبيد ثنا بقية عن عبد الغفور الانصاري عن عبد العزيز
عن ابيه وكانت له صحبة عن النبي صلى الله عليه وسلم قال من حمد نفسه على عمل صالح فقد تعجل
شكره وحبط عمله ه ابو عائشة ذكره ابن ابي عاصم والحسن بن سفين في الوحدان ه روى عنه
عبد الله بن مروان وخالد بن سعدان ه ثنا ابو عمرو بن حمدان ثنا الحسن بن سفين ثنا اسحق بن
بهلول بن حسان ثنا ابو داود الحفري ثنا بدر بن عثمن عن عبد الله بن مروان حدثني ابو عائشة
وكان رجل صدق قال خرج علينا رسول الله صلى الله عليه وسلم ذات غداة فقال رايت قبل
الغداة كانما اعطيت المقاليد والموازين فاما المقاليد فهذه المقاليد واما الموازين فهذه التي
تزنون بها فوضعت في احدى الكفتين ووضعت امتي في الاخرى فوزنت فرجحتهم ثم
جيء بابي بكر فوزن فوزنهم ثم جيء بعمر فوزن فوزنهم ثم جيء بعثمان فوزن فوزنهم ثم استنقطت
ورفعت ه ثنا عبد الله بن محمد ثنا ابن ابي عاصم ثنا عمرو بن عثمن ثنا بقية بن الوليد عن
خالد بن معدان عن ابي عائشة ان نفرا من اليهود اتوا النبي صلى الله عليه وسلم فقالوا له
حدثنا عن تفسير ابواب من التورية لا يعلمهن الا نبي فقال وما هو فذكر ذلك فاخبرهم
ابو غادية الجهني بايع النبي صلى الله عليه وسلم وشهد خطبته حديثه عند ربيعة بن كلثوم
عن ابيه عنه ه ثنا فاروق ثنا ابو مسلم ثنا مسلم بن ابراهيم ثنا ربيعة بن كلثوم ثنا ابي قال كنت نوسط
القصب فسمعت ابا غادية الجهني يقول بايعت رسول الله صلى الله عليه وسلم قلت بيمينك
هذه قال نعم وخطبنا يوم العقبة فقال يا ايها الناس الا ان دماءكم واموالكم عليكم حرام كحرمة
يومكم هذا في شهركم هذا في بلدكم هذا هل بلغت قالوا اللهم اشهد ثم قال لا ترجعوا بعدي كفارا
يضرب بعضكم رقاب بعض ه رواه خالد بن الحارث وعبد الوارث وحدث النبوذكي عن ربيعة
نحوه ه ابو الغادية المزني هاجر الى النبي صلى الله عليه وسلم حديثه عند العلاء بن عمرو الطفاوي
وحيان بن بحر وقيل هو غير الاول ه ثنا عبد الملك بن الحسن ثنا احمد بن الصلت بن
مسعود ثنا محمد بن عبد الرحمن الطفاوي قال سمعت العلاء بن عمرو الطفاوي قال خرج ابو الغادية
وحبيب بن الحارث وام ابي الغادية مهاجرين الى رسول الله صلى الله عليه وسلم فاسلموا

فقالت امرأة اوصني يا رسول الله قال اياك وما يسوء الاذن ٥ ابو غزية الانصاري روى
عنه ابنه غزية وبن يزيد بن مرة يعد في الشاميين ٥ نا سليمن بن احمد نا محمد بن عبدة نا ابو توبة
الربيع بن نافع نا يزيد بن ابي ربيعة عن غزية عن ابي غزية قال قال رسول الله صلى الله عليه وسلم
لا تجتمعوا بين اسبي وكنيته ٥ رواه ابو حاتم عن ابي توبة فقال غزية بن ابي غزية عن ابي غزية
نا محمد بن محمد بن الخضر بن نا محمد بن علي الشقيقي نا ابي نا ابو حمزة عن جابر عن يزيد بن
عن ابي غزية الانصاري قال كان رجل قائم يقتري فيما مثل الظلة اسود فيها كهيئة
حتى اظلته ففزع ففزع فرسه فانصرف فلما اصبح اتى رسول الله صلى
الله عليه وسلم فذكر ذلك له فقال النبي صلى الله عليه وسلم اما انك لو ثبت لابصرت منها عجبا ٥
ابو الغوث بن الحصين الفزعي من خثعم ارسل عنه عطاء كتب الي نا ابو عمرو بن حمدان
نا الحسن بن سفين نا صفوان بن صالح نا الوليد بن مسلم نا عثمن بن عطاء وسعيد بن رزق
عن عطاء الخراساني عن ابي الغوث بن الحصين بن الفزعي من خثعم انه سال رسول الله صلى
الله عليه وسلم عن الحج عن الميت قال نعم عنه قالوا يا نبي الله ان كان عليه صوم يصلح
عنه ويتصدق عنه قال يتصدق عنه ويصوم عنه ولك ان كان لم واخي وذو قرابته
والصدقة افضل من الصلاة والمشي الى المساجد والذود وتخوف لكل ذلك قدر يفعل عنه قلت
يا رسول الله ان ابي لا يتمالك ان يحج عنه فسالته ثلثا قال نعم فحج عن ابيك فانه لو كان على ابيك
دين فقضيته اكان ذلك وفاء قال من حوله يا رسول الله فمن اهلينا من الحج وهم يحجون
عنهم قال نعم وتوجرون ولحي من حج عن ابيه وذو قرابته وعن امه وولدها وذو قرابتها
ابو فضالة الانصاري شهد بدرا حديثه عند ابنه فضالة ٥ نا ابو بكر بن خلاد نا الحرث نا الحسن
بن موسى الاشيب نا محمد بن راشد عن عبد الله بن محرز بن عقبة عن فضالة بن ابي فضالة
الانصاري قال خرجت مع ابي ابي سبع عامدا لعلي بن ابي طالب وكان مريضا بها حتى ثقل فقال له
ابي ما يهمك بهذا المنزل ولو مت لم يكن الا اعراب جهينة احتمل حتى تاتي المدينة فان اصابك
اجلك وليك اصحابك وصلوا عليك وكان ابو فضالة من اصحاب بدر الحديث ٥ ابو فراس
الاسلمي يقال اسمه ربيعة بن كعب روى عنه محمد بن عمرو بن عطاء وابو عمران الجوني ٥ نا محمد
بن احمد بن حمدان نا الحسين بن سفين نا هشام بن عمار نا اسمعيل بن عياش نا عبد العزيز
بن عبيد الله عن محمد بن عمرو بن عطاء عن ابي فراس الاسلمي انه كان منهم فتى يخدم النبي
صلى الله عليه وسلم ويخفه حاجته فقال له النبي صلى الله عليه وسلم يوما سلني اعطك قال ادع الله

ان يجعلني معك يوم القيامة قال فاني فاعل فاعني على نفسك بكثرة السجود ٥ رواه
ابن لهيعة عن محمد بن عبد الله بن مالك عن محمد بن عمرو بن عطاء مثله ٥ ابو فاطمة
الضمري وقيل الازدي عداده في المصريين روى عنه كثير بن مرة وابو عبد
الرحمن الحبلي ٥ نا محمد بن احمد بن حمدان نا الحسن بن سفين نا قتيبة بن سعيد
نا ابن لهيعة عن الحرث بن يزيد عن كثير الاعرج قال سمعت ابا فاطمة يقول
قال رسول الله صلى الله عليه وسلم استكثروا من السجود فانه ما من عبد يسجد لله
سجدة الا رفعه الله بها درجة ٥ رواه الوليد بن مسلم عن ابن لهيعة مثله ورواه
حيوة عن الحرث بن يزيد مثله ورواه ابن ثوبان عن الحرث عن كثير بن مرة مثله ٥
ابو فاطمة الدوسي وقيل الثقفي حديثه عند اولاده وهو المتقدم وصله بعض
المتاخرين ٥ نا احمد بن بندار نا ابن ابي عاصم نا يعقوب بن كعب الانطاكي نا ابن
وهب عن محمد بن ابي حميد عن مسلم مولى الزبير قال دخلت على عبد الله بن اياس بن
ابي فاطمة فحدثني عن ابيه عن جده قال كنا مع رسول الله صلى الله عليه وسلم فقال
من احب منكم ان يصبر فلا يسقم فاسددناه فقلنا نحن فعرفنا ملقى وجهه فقال
اتريدون ان تكونوا كالحمير الصبالة ان الله عز وجل ليبتلي المومن بالبلاء ويبتليه
الا لكرامته عليه ان الله يريد ان يبلغه منزلة لم يبلغها بشيء من عمله الا بما يبتليه
فيبلغه تلك المنزلة ٥ رواه رشدين بن سعد عن زهرة بن معبد عن
عبد الله بن انيس بن ابي فاطمة عن ابيه عن جده ٥ ورواه مصعب بن المقدام
وابو عامر العقدي عن محمد بن ابي حميد وقال مسلم بن عقيل ٥ ابو الفيل الخزاعي
روى عنه عبد الله بن جبير الخزاعي وفيه اصبحت ٥ نا عبد الله بن جعفر نا اسمعيل
بن عبد الله نا محمد بن الصباح ح ونا محمد بن احمد نا محمد بن عثمن بن ابي شيبة
نا النضر بن سعيد ح ونا محمد بن محمد المقرئ نا محمد بن عبد الله المخرمي معطين
نا عباد بن يعقوب نا الوليد بن ابي ثور الهمداني عن سماك حدثني عبد الله بن
حبيب الخزاعي عن ابي الفيل عن النبي صلى الله عليه وسلم انه قال لا تسبوا ملك الموت
ابو فروة الاشجعي واسمه نوفل يعد في الكوفيين ٥ نا ابو بكر بن خلاد نا الحرث
بن ابي اسامة نا العباس بن الفضل الازرق نا عبد العزيز بن مسلم نا ابو اسحق عن ابي
فروة قال قدمت المدينة فاتيت النبي صلى الله عليه وسلم فقلت يا رسول الله علمني
شيئا اقوله اذا اويت الى فراشي قال اقرا قل يا ايها الكافرون فانها براءة من الشرك

رواه اسرائيل وفطر في جماعة عن ابي اسحق فقالوا عن فروة عن ابيه نوفل ابو فسيلة
غير منسوب حديثه عند عباد بن كثير ثنا محمد بن محمد نا الخضرمي نا ابو بكر بن
ابي شيبة نا زياد بن الربيع اليحمدي عن عباد بن كثير الثقفي عن امراة منهم
يقال لها فسيلة قالت سمعت ابي يقول سالت النبي صلى الله عليه وسلم امن
العصبية ان يحب الرجل قومه قال لا ولكن من العصبية ان يعين الرجل قومه
على الظلم ابو فريعة السلمي حجازي روى عنه ابنه رفاعة ذكره المتاخر من حديث اولاده ابراهيم بن
محمد بن الحسن بن يعقوب بن خالد بن رفاعة بن ابي فريعة السلمي نا سوار بن محمد بن الحسن عن ابيه عن جده
عن ابي فريعة السلمي قال قال رسول الله صلى الله عليه وسلم حين افترق الناس عنه يوم حنين فصبرت
معه بنو سليم لا تسبي الله لكم يا بني سليم هذا اليوم قال ابراهيم اسم ابي فريعة كنيته ابو فاختة
ذكره المتاخر وقال ذكر في الصحابة ولا يثبت روى عنه ثابت ابو المقدام واخرج له هذا الحديث نا
عبد الله بن جعفر نا يونس بن حبيب نا ابو داود نا عمرو بن ثابت عن ابيه عن ابي فاختة قال قال علي
رضي الله عنه زارنا رسول الله صلى الله عليه وسلم فبات عند ابي الحسن والحسين ليلة فاستسقى
الحسن فقام رسول الله صلى الله عليه وسلم الى قربة لنا فجعل يصب في القدح ثم جاء بسقيه فناوله
الحسن ليشرب فمنعه وبدا للحسن فقال يا رسول الله كانه احبهما اليك قال لا ولكنه استسقى اول
مرة ثم قال رسول الله صلى الله عليه وسلم اني واياك وهذين واحسبه قال وهذا الراقد يعني عليا
يوم القيامة في مكان واحد رواه من حديث عبد الملك الزماري عن هشام عن محمد بن عمار
عن عمرو بن ثابت عن ابيه عن فاختة واسقط عليا ابو فالج الانماري ادرك النبي صلى الله
عليه وسلم ولكل الدم في الجاهلية روى عنه محمد بن زياد الالهاني موقوفا ذكره المتاخر ولم يزد عليه
ابو قتادة الانصاري واسمه الحرث بن ربعي تقدم حديثه ابو القسم الانصاري ذكره
المتاخر ذكر في حديث انس وجابر ثنا محمد بن احمد نا احمد بن عبد الرحمن نا يزيد بن هرون اخبرنا
حميد عن انس قال كان رسول الله صلى الله عليه وسلم بالبقيع فنادى رجل رجلا فقال يا ابا القسم
فالتفت اليه رسول الله صلى الله عليه وسلم فقال لم اعنك يا رسول الله انما عنيت خالدا فقال رسول
الله صلى الله عليه وسلم تسموا باسمي ولا تكتنوا بكنيتي ثنا محمد بن احمد بن الحسن نا بشر بن
موسى نا الحميدي نا سفين بن عيينة عن محمد بن المنكدر عن جابر قال ولد لرجل منا غلام
فسماه ابو القسم فقلنا لا نكنيك بابي القسم ولا ننعمك عينا فاتى ابوه رسول الله
صلى الله عليه وسلم فقال له رسول الله صلى الله عليه وسلم سم ابنك عبد الرحمن رواه
قتادة عن سالم بن ابي الجعد وسليمن بن قيس اليشكري عن جابر نحوه ابو القسم مولى

ابي

ابي بكر الصديق رضي الله عنه روى عنه ابو الجهم الكوفي ثنا محمد بن احمد بن الحسن محمد بن علي بن
حبيش قالا نا احمد بن عمرو الطولوني نا احمد بن يونس نا زهير عن مطرف عن ابي الجهم عن ابي القسم
قال لما فتحت خيبر اكلوا من الثوم فقال رسول الله صلى الله عليه وسلم من اكل من هذه البقلة فلا
يقربن مسجدنا حتى يذهب ريحها من فيه رواه خالد وجرير واسباط ومحمد بن فضيل عن مطرف
بن ابي الجهم عن ابي القسم مولى ابي بكر الصديق قال ضرب رجل امراته بالسيف على عهد رسول الله
صلى الله عليه وسلم فلم ينفذ له ان يموت فقال له النبي صلى الله عليه وسلم اردت قتله قال نعم
يا رسول الله فقال له النبي صلى الله عليه وسلم انطلق فقتل ما شئت ابو القين الاسلمي
وقيل الخزاعي له حديث عند سعيد بن جمهان ثنا عبد الرحمن بن العباس نا محمد بن يونس الكدمي
نا يحيى بن حماد ونا سليمن نا محمد بن محمد الدرعي نا ابراهيم بن المستمر العروقي نا يحيى بن حماد نا حماد
بن سلمة عن سعيد بن جمهان عن ابي القين قال مر بي النبي صلى الله عليه وسلم وانا ابيع التمر
قال الخزاعي انه مر بالنبي صلى الله عليه وسلم ومعه تمر فاهوى النبي صلى الله عليه وسلم ليتناول منه
قبضة ينثرها بين يدي اصحابه فضم طرف ثوبه الى صدره والى بطنه فقال له النبي صلى الله عليه وسلم
زادك الله شحا وقال الذي زادك الله حرصا السياق للخزاعي ورواه هدبة عن حماد مثله
نا ابو عمرو بن حمدان نا الحسن بن سفين نا هدبة بن خالد نا حماد بن سلمة عن سعيد بن جمهان ان رجلا
ابا القين الاسلمي مر على رسول الله صلى الله عليه وسلم بجمل عليه تمر وهو فوقه عليه وهو غلام فقام
اليه عمر ليلقمه من التمر فنثره بين يدي رسول الله صلى الله عليه وسلم واصحابه فانتظر على التمر فقال
ثوبه هكذا وقال سمعت رسول الله صلى الله عليه وسلم يقول الم زده شيئا فكان من اشح الناس رواه
المتاخر من حديث هدبة عن حماد فقال عن سعيد بن جمهان عن ابيه ووهم فقد رواه عن هدبة جماعة
ولم يذكروا فيه اباه وكذلك رواه يحيى بن حماد وغيره عن حماد عن سعيد عن ابي القين من دون ابيه
ابو قرصافة الكناني اسمه جندرة بن خيشنة تقدم حديثه ثنا محمد بن الفتح نا عبد الله بن سليمن
نا ايوب بن علي بن الهيثم حدثني زياد بن سيار عن عزة بنت ابي قرصافة عن ابي قرصافة قال قال
رسول الله صلى الله عليه وسلم اخراج القمامة من المسجد مهور الحور العين ابو قتيلة مختلف
في صحبته ذكره مطين وسليمن في الصحابة ثنا محمد بن محمد نا المضري ح وثنا محمد بن احمد نا محمد بن عثمن
قالا نا عبد الجبار بن عاصم نا بقية عن بحير بن سعد عن خالد بن معدان عن ابي قتيلة ان رسول الله
صلى الله عليه وسلم قال للناس في حجة الوداع لا نبي بعدي ولا امة بعدكم فاعبدوا ربكم واقيموا
خمسكم واعطوا زكوتكم وصوموا شهركم واطيعوا ولاة امركم ثم ادخلوا جنة ربكم ابو قرادة المسلي
حدث عنه عبد الرحمن بن الحرث نا محمد بن علي بن مسلم العقيلي نا اسحق بن داود الصواف نا محمد بن خالد

نا محمد بن خالد بن خداش نا عبيد بن واقد عن يحيى بن عطا حدثني عمير بن يزيد عن عبد الرحمن
بن الحرث عن ابي قراد السلمي قال كنا عند النبي صلى الله عليه وسلم جلوسا فدعا بطهور فغمس يده
فيه فتوضأ فتبعنا مغسوله فقال رسول الله صلى الله عليه وسلم ما حملكم على ما صنعتم قلنا حب الله
ورسوله قال فان احببتم ان يحبكم الله ورسوله فادوا اذا ائتمنتم واصدقوا اذا حدثتم واحسنوا
جوار من جاوركم ابو قيس بن الحرث السهمي من مهاجرة الحبشة استشهد يوم اليمامة نا فاروق
نا زياد بن الخليل نا ابراهيم بن المنذر نا محمد بن فليح نا موسى بن عقبة عن ابن شهاب في تسمية من هاجر
الى الحبشة من المسلمين مع جعفر بن ابي طالب من بني سهم بن عمرو ابو قيس بن الحرث قتل باليمامة
ذكر المتاخر قال استشهد يوم اليمامة ابو قيس الجهني وشهد الفتح مع النبي صلى الله وكان يلزم البادية وكان
مات في اخر خلافة معوية قاله محمد بن عمر الواقدي قال الشيخ فما افشى هذا الضبط الذي دركه على
الواقدي كيف يكون المستشهد يوم القسمة باقيا الى اخر خلافة معوية وكان يوم اليمامة اول خلافة
ابي بكر واخر خلافة معوية سنة ستين وبينهما نحو من خمسين سنة نعوذ بالله من العمى والتناقض
ابو قيس الانصاري توفي على عهد رسول الله صلى الله عليه وسلم ذكره سليمن في الصحابة
نا سليمن بن احمد نا عبد الله بن محمد بن سعيد بن ابي مريم نا محمد بن يوسف الفريابي نا قيس بن
الربيع عن اشعث بن سوار عن عدي بن ثابت عن رجل من الانصار قال توفي ابو قيس وكان
من صالحي الانصار فخطب ابنة امرأته فقالت انا اعدك ولدا وانت من صالحي قومك ولكن ائتي
رسول الله صلى الله عليه وسلم فاستامره فاتت رسول الله صلى الله عليه وسلم فقالت ان ابا قيس
توفي فقال لها خيرا وقالت ان ابنة قيس خطبني وهو من صالحي قومه وانما كنت اعده ولدا فقال لها
ارجعي الى بيتك فنزلت هذه الاية ولا تنكحوا ما نكح اباؤكم من النساء الاية ابو قيس سمع
النبي صلى الله عليه وسلم يقول ما من خطوة احب الى الله من خطوة الى صلوة رواه عمرو بن قيس
عن ابيه عن جده ويقال اسمه يسير بن عمرو ذكره المتاخر ولم يزد عليه ابو القمراء عداده
في الكوفيين رواه عنه شريك ذكره المتاخر حدثت عن ابي سعيد احمد بن محمد بن زياد نا عبد الله بن
الحسين بن الحسن بن الاشعر نا ابو عبد الرحمن قلوقا نا شريك عن ابي القمراء قال كنا في مسجد رسول
الله صلى الله عليه وسلم حلقا اذ خرج علينا رسول الله صلى الله عليه وسلم من بعض حجره فنظر الى
الحلق فجلس الى اصحاب القران فقال بهذا امرت ابو قعيس عم عايشة من الرضاعة
ذكره في حديث عايشة روى عنه القسم بن محمد حدثني ابو قعيس انه اتى عايشة يستاذن
عليها فكرهت ان تاذن له فلما جاء النبي صلى الله عليه وسلم قالت يا رسول الله جاءني ابو قعيس
فلم اذن له قال ليدخل عليك عمك قال يا رسول الله انما ارضعتني المراة ولم يرضعني الرجل

قال انه عمك فليدخل عليك وكان ابو قعيس اخا ظئر عايشة ابو قريع قال كنت تحت ناقة رسول الله
صلى الله عليه وسلم في حجة روى حديثه طالب بن قريع عن ابيه عن جده ذكره المتاخر ولم يزد
عليه ابو كبشة مولى رسول الله صلى الله عليه وسلم شهد بدرا نا فاروق نا زياد نا ابرهيم نا محمد
بن فليح نا موسى بن عقبة عن ابن شهاب في تسمية من شهد بدرا من بني هاشم ابو كبشة مولى
رسول الله صلى الله عليه وسلم ابو كبشة الانماري مختلف في صحبته اسمه فقيل سليم
وقيل عمرو ومهران وكيسان روى عنه ابناه عبد الله ومحمد ونعيم بن زياد وثابت بن ثوبان وسالم
بن ابي الجعد نا علي بن احمد المقدسي نا الحسن بن الفرج الغزي نا هشام بن عمار نا اسمعيل بن عياش
نا عمرو بن روزبه قال سمعت ابا كبشة الانماري يقول سمعت رسول الله صلى الله عليه وسلم يقول
خيركم خير لاهله ابو كاهل الاحمسي واسمه قيس بن عائذ وقيل عبد الله بن مالك نا علي
بن احمد المصيصي نا الهيثم بن خالد المصيصي نا سنيد بن داود نا عيسى بن يونس نا عيسى بن يونس
عن اسمعيل بن ابي خالد قال اخبرني اخي سعيد عن ابي كاهل الاحمسي قال رايت رسول الله
صلى الله عليه وسلم يخطب على ناقة حمراء وحبشي ممسك بزمام الناقة ابو كليب
الجهني حديثه عند اولاده يعد في الحجازيين نا ابو بكر بن خلاد نا الحرث بن ابي اسامة نا محمد بن
عمر الواقدي نا محمد بن مسلم حدثني ضيم بن كليب الجهني عن ابيه عن جده انه راى النبي صلى الله
عليه وسلم دفع من عرفة بعد ما غابت الشمس ساريوم النار التي من المزدلفة حتى نزل على يسار
ابو كثير مولى تميم الداري عداده في الشاميين حدثت عن ابي بشر الدولابي نا اسحق بن
سويد الرملي نا عبيد الله بن عبد الملك بن ابي كثير وكان قد عاش مائة عن ابي كثير مولى تميم
الداري قال قدمت مع تميم الى النبي صلى الله عليه وسلم وكنت جماله فذكر الحديث ابو كثير
رجل من اصحاب النبي صلى الله عليه وسلم روى ان النبي صلى الله عليه وسلم من بمعمر وهو كاشف
فخذه ذكره العلاء بن عبد الرحمن عن ابيه عن ابي كثير رواه من حديث ادم عن مسلم الزنجي
عن العلاء وهو وهم وصوابه رواية اسمعيل بن جعفر وغيره عن ابي العلاء عن ابي كثير عن محمد
بن جحش ان رسول الله صلى الله عليه وسلم من بمعمر وهو كاشف فخذه وانا معه للحديث
ابو لبابة رفاعة بن عبد المنذر الانصاري بدري بسهمه لقد مر حديثه ابو ليلى الاشعري
حديثه عند عامر بن لدين الاشعري نا سليمن بن احمد نا محمد بن ابراهيم الصوري نا سليمن بن عبد
الرحمن نا محمد بن عبد الله الذماري نا ابو عمرو العنسي عن سليمن بن حبيب المحاربي عن عامر بن لدين
الاشعري عن ابي ليلى الاشعري صاحب النبي صلى الله عليه وسلم عن رسول الله صلى الله عليه وسلم
قال تمسكوا بطاعة ايمتكم ولا تخالفوهم فان طاعتهم طاعة الله ومعصيتهم معصية الله وان الله معا

انما بعثني ادعو الى سبيله بالحكمة والموعظة الحسنة فمن خلفني في ذلك فهو ولي ومن ولي
من امركم شيئا فعمل بغير ذلك فعليه لعنة الله والملائكة والناس اجمعين وسيليكم امراء ان
استرحموا لم يرحموا وان سئلوا اللعوق لم يعطوا وان امروا بالمعروف انكروا وستنافقونهم
ويتفرق ملاؤكم حتى لا يجمعوكم على شيء الا حلتم عليه طوعا او كرها فاد في الحق لكم ان لا تاخذوا
لهم عطاء ولا تحضروا لهم ملاء رواه مروان بن معوية وعتبة بن عبد الله عن محمد بن ابي قيس
وهو محمد بن سعيد الشامي واباه ابو عمرو العنسي المعروف بالمصلوب ابو ليلى صاحب
النبي صلى الله عليه وسلم ذكره المتاخر وقال اباه الغفاري ذكره البخاري انا محمد بن يعقوب فيما
كتب الي نا ابراهيم بن سليمن بن علي الحمصي نا اسحق بن بشر نا خالد بن الحرث عن عوف عن الحسن
عن ابي ليلى الغفاري قال سمعت رسول الله صلى الله عليه وسلم يقول سكون من بعدي فتنة
فالزموا علي بن ابي طالب فانه اول من براني واول من يصافحني يوم القيمة وهو معي في السماء
الاعلى وهو الفاروق بين الحق والباطل ابو لبابة الاسلمي ذكره احمد بن عمرو البزار في العصابة
نا سهل بن عبد الله نا ابو بكر البزار نا محمد بن عبد الرحيم صاحب السابري نا علي بن ثابت نا ابو مريم
عبد الغفار بن القسم عن عبد الملك بن ميسرة الزراد عن ابي مالك نا ابو لبابة الاسلمي ان ناقة له من
تلاده سرقت قال فوجدتها عند رجل من الانصار فقلت له ناقتي انا اقيم عليها البينة فاقمت البينة
عند النبي صلى الله عليه وسلم واقام الانصاري البينة انه اشتراها من مشرك من اهل الطائف بثمانية
عشر فتبسم النبي صلى الله عليه وسلم ثم قال ما شئت يا ابا لبابة ان شئت دفعت اليه الثمانية عشر
واخذت الراحلة وان شئت خليت عنها قال قلت يا رسول الله ما عندي ما اعطيه اليوم ولكن
سيأتيني تمر الى الصرام فقال النبي صلى الله عليه وسلم ذلك اليه ابو لبيبة يعد في الحجاز بين
نا ابو عمرو بن حمدان نا الحسن بن سفين نا الهيثم بن ايوب نا محمد بن اسمعيل بن ابي فديك نا يحيى
بن عبد الرحمن بن ابي لبيبة عن جده ان رسول الله صلى الله عليه وسلم قال من منح يتيمة النكاح
فزنا فالاثم بينهما ومن استحل بدرهم فقد استحل ابي اللحم روى عنه عمير مولاه ذكره بعض
المتاخرين وتوهم انه كنيته وهو لقبه لانه كان ياتي من اكل اللحم نا ابراهيم بن عبد الله نا محمد بن
اسحق نا قتيبة بن سعيد نا الليث بن سعد عن خالد بن يزيد عن سعيد بن ابي هلال عن يزيد بن
عبد الله بن اسامة عن عمير مولى ابي اللحم عن ابي اللحم انه راى رسول الله صلى الله عليه وسلم
عند احجار الزيت يستسقي وهو مقنع بكفيه يدعو ابو محمد الشامي روى عنه قصة الوائل
ذكره المتاخر وقال ابو محمد البدري روى ابن محيريز عن المخدجي عنه نا ابو بكر بن خلاد نا الحرث
بن ابي اسامة نا يزيد بن هرون نا يحيى بن سعيد ان محمد بن بحر بن حيان اخبره عن ابن محيريز عن

عن المخدجي ان رجلا كان بالشام يكنى ابا محمد كانت له صحبة فاخبره ان الوتر حق ثم ان المخدجي راح الى
عبادة بن الصامت فاخبره ان ابا محمد اخبره ان الوتر حق فذكر الحديث رواه الناس عن يحيى بن سعيد
ابو مالك الاشعري مختلف في صحبته اسمه فقيل كعب بن عاصم وقيل عبيد والحارث وعمرو
نا سليمن بن احمد نا العباس بن الفضل الاسفاطي نا اسمعيل بن ابي اويس نا اسمعيل بن عبد الله
بن خالد بن سعيد بن ابي مريم عن ابيه عن جده قال سمعت ابا مالك الاشعري يقول قال رسول الله
صلى الله عليه وسلم في حجة الوداع في اوسط ايام الاضحى قال اليس هذا اليوم الحرام قالوا بلى قال
فان حرمة بينكم الى يوم القيمة كحرمة هذا اليوم ثم قال الا ابنكم من المسلم من سلم المسلمون من
لسانه ويده وابنكم من المؤمن من امنه المؤمنون على انفسهم ودمائهم وابنكم من المهاجر من هجر
السيات وهجر ما حرم الله المؤمن حرام على المؤمن كحرمة هذا اليوم لحمه حرام عليه ان ياكله ويغتابه بالغيب
وعرضه حرام عليه ان يخرقه ووجهه حرام عليه ان يلطمه وحرام عليه ان يدفعه دفعة تغنيه
نا سليمن نا هاشم بن مرثد نا محمد بن اسمعيل بن عياش نا ابي حدثني ضمضم بن زرعة عن شريح بن
عبيد عن ابي مالك الاشعري قال قال رسول الله صلى الله عليه وسلم ان الفتنة ترسل ويرسل
معها الهوى فمن اتبع الهوى كانت قبلته سوداء ومن اتبع الصبر كانت قبلته بيضاء
له صحبة نزل مصر قاله الحميل بذكره على ابي سعيد بن عبد الاعلى روى عنه سنان بن سعد
حدث ابراهيم بن المختار عن محمد بن اسحق عن يزيد بن ابي حبيب عن سنان بن سعد عن ابي مالك
قال سئل النبي صلى الله عليه وسلم عن اطفال المشركين قال هم خدم اهل الجنة ابو مالك الاشجعي
ذكره احمد بن حنبل في الصحابة نا ابو بكر بن مالك نا عبد الله بن احمد بن حنبل حدثني ابي نا عبد الملك
بن عمرو عن زهير بن محمد عن عبد الله بن محمد بن عقيل عن عطاء بن يسار عن ابي مالك الاشجعي عن
النبي صلى الله عليه وسلم قال ان اعظم الغلول عند الله ذراع من الارض يحدون الرجلين جارين
في الارض او في الدار فيقتطع احدهما من حظ صاحبه ذراعا فاذا اقتطعه طوقه من سبع ارضين
الى يوم القيمة كذا قاله عبد الملك عن زهير ورواه شريك وقيس بن الربيع وعبيد الله بن عمرو
عن عبيد الله بن عطاء فقالوا عن ابي مالك الاشعري وهو الصحيح ابو مالك مجهول
ذكره المتاخر وقال روى عنه زيد العمي روى حديثه عمران بن زيد عن عبد الرحمن بن زيد
وصوابه عبد الرحيم بن زيد العمي عن ابيه عن ابي مالك قال قال رسول الله صلى الله عليه وسلم
من بلغ في الاسلام ثمانين سنة حرم الله عليه النار وكان في الدرجات العلى كذا قاله المتاخر
عبد الرحمن بن زيد وصوابه عبد الرحيم بن زيد ابو مالك القرظي والد ثعلبة ذكره المتاخر
وقال ادرك النبي صلى الله عليه وسلم واسلم روى حديثه ابن الهاد عن ثعلبة وقد تقدم ولم يزد

عليه وكان ابو مالك قدم من اليمن وهو على دين اليهود فتزوج امرأة من بني قريظة فنسب
اليهم وهو من كندة قاله محمد بن عمر الواقدي **ابو مالك** الدمشقي روى معوية بن صالح عن عبد الله
بن دينار عنه ذكره المتاخر وقال ذكر في الصحابة ولا يثبت ولم يزد عليه **ابو مسلم** المرادي
له صحبة كان على شرطة عمرو بن العاص روى حديثه عمرو المعولي اخو ثابت قاله ابو سعيد بن
عبد الاعلى نا محمد بن جعفر بن الهيثم نا ابرهيم الحربي نا علي بن محمد بن الجواربي نا سويد نا ابو حاتم نا عباس
بن عباس عن عمرو بن مرثد عن ابي مسلم رجل من اصحاب النبي صلى الله عليه وسلم قال قلت يا رسول الله
علمني ما يدخلني الجنة قال حية والدتك فبرها تكون قريبا من الجنة قلت ليس لي والدة قال فاطعم
الطعام واطب الكلام هكذا في كتاب عمرو بن مرثد رواه علي بن عيسى الهذلي البصري عن سويد ابي
حاتم فقال عمرو بن يزيد في رواية المتاخر عنه **ابو مسلم** الخليلي ادرك النبي صلى الله عليه وسلم
واسلم في عهد معوية ذكره المتاخر وقال روى حماد بن سلمة عن القسم الوهال عن ابي قلابة ان ابا مسلم
ادرك النبي صلى الله عليه وسلم واسلم في عهد معوية **ابو مسلم** الاشعري روى عنه عبد الرحمن
بن غنم ذكره المتاخر واخرج له هذا الحديث من حديث عمرو بن عثمن عن محمد بن سعيد عن عثمن بن
ابي العاتكة عن معوية بن حاتم الطائي عن عبد الرحمن بن غنم عن ابي مسلم الاشعري عن رسول الله
صلى الله عليه وسلم قال سيكون قوم يستحلون الخمر باسم يسمونها بغير اسمه يضرب على رؤسهم
المعازف يخسف الله بهم الارض فيجعلهم قردة وخنازير هكذا قال عن مسلم وقال غيره عن ابي مالك
هذا وهم من بعض النقلة لان عبد الله بن وهب وعبد الله بن صالح رواه عن معوية بن صالح عن
حاتم بن حريز عن مالك بن ابي مريم عن عبد الرحمن بن غنم عن ابي مالك الاشعري وكذلك رواه
عبد الرحمن بن يزيد بن جابر عن عطية بن قيس عن عبد الرحمن بن غنم عن ابي مالك او ابي عامر عن
النبي صلى الله عليه وسلم مثله فحديث معوية ناه سليمن بن احمد نا بكر بن سهل نا عبد الله بن
صالح نا معوية بن صالح عن حاتم بن حريز الحديث وحديث ابن جابر قد ثناه ابو اسحق بن حمزة
نا عبدان بن احمد نا هشام بن عمار نا صدقة بن خالد نا ابن جابر عن عطية بن قيس عن عبد الرحمن بن
غنم قال حدثني ابو مالك او ابو عامر والله ما كذبني انه سمع رسول الله صلى الله عليه وسلم يقول
نحوه **ابو مريم** الغساني جد ابي بكر يعد في الحمصيين حديثه عند ابنه عبد الله بن ابي مريم
نا سليمن بن احمد نا الحسين بن اسحق نا سليمن بن سلمة حدثني عبد الله بن العلاء من ال ابي بكر
بن ابي مريم حدثني ابو بكر بن عبد الله بن ابي مريم الغساني عن ابيه عن جده قال اتيت رسول
الله صلى الله عليه وسلم فقلت ولدت لي الليلة جارية فقال النبي صلى الله عليه وسلم والليلة
انزلت على سورة مريم سمها مريم فكانت تسمى مريم رواه العلاء بن سفين بن ابي مريم عن ابيه

عن جده **ابو مريم** الكندي يعد في الشاميين حديثه عند حجر بن مالك نا ابو عمرو بن
حمدان نا الحسن بن سفين نا عبد الوهاب بن الضحاك نا ابن عياش عن صفوان بن عمرو عن حجر بن
مالك عن ابي مريم عن النبي صلى الله عليه وسلم انه اتي بضب وهو يسير فوضعه على واسطة الرحل
فخر رسول الله صلى الله عليه وسلم بقضيب كان معه او سواك فتناول الضب القضيب بيديه
فقال النبي صلى الله عليه وسلم الا ان هذا واشباهه كانوا امة من الامم فعصوا الله فاوى مخلهم
فجعلهم خشاشا من خشاش الارض ٥ **ابو مريم** الكندي هو عندي الغساني المتقدم فرق بينهما
بعض المتاخرين **ابو مريم** السكوني روى عنه القسم بن مخيمرة وعبادة بن نسي سكن فلسطين
ويعرف بالازدي نا عبد الله بن جعفر نا اسمعيل بن عبد الله نا هشام بن عمار نا صدقة نا ابن يزيد
بن ابي مريم عن القسم بن مخيمرة عن رجل من اهل فلسطين يكنى ابا مريم قدم على معوية فقال حدث
سمعته من رسول الله صلى الله عليه وسلم سمعته يقول من ولاه الله من امر الناس شيئا فاحتجب
عن حاجتهم وخلتهم وفاقتهم احتجب الله عن حاجته وخلته وفاقته رواه محمد بن عبد الله بن المهاجر
عن الزبير بن عبد الله عن ابي مريم نحوه **ابو مريم** المنصوري روى عنه سليمن بن موسى يعد في
الشاميين ذكره المتاخر من حديث سليمن بن احمد الواسطي عن الوليد بن مسلم عن الاوزاعي عن
سليمن بن موسى قال قلت لطاوس ان ابا مريم المنصوري حدثني وقد ادرك النبي صلى الله عليه وسلم
فقال اعلني على غير خصي **ابو مريم** مالك بن ربيعة السلولي تقدم ذكره وحديثه نا ابرهيم
بن محمد بن يحيى نا محمد بن المسيب نا عاصم بن المغيرة نا عبد الرحمن بن عمرو بن جبلة عن خالد بن عاصم
بن مكرم نا ثابت بن ابي مريم عن ابيه قال رايت رسول الله صلى الله عليه وسلم توضأ ومسح على خفيه
وقال للمسافر ثلثة ايام والمقيم يوم وليلة **ابو مريم** المهري اسمه عمرو بن مرة قاله احمد بن
عمرو البزار وقد تقدم حديثه **ابو موسى** عبد الله بن قيس الاشعري تقدم ذكره وحديثه في باب
العين **ابو موسى** الانصاري يعد في المدنيين روى عنه نافع ابو سهيل مختلف في اسناده ذكره
المتاخر نا محمد بن احمد بن الحسن نا محمد بن عثمن نا احمد بن مصرف اليامي نا محمد بن يزيد البزار نا السري
السري بن عبد الله السلمي عن جابر بن ربيعة وابي اويس عبد الله بن اويس عن محمد بن نافع بن عبد الحرث
ابي سهيل نا ابو موسى الانصاري صاحب النبي صلى الله عليه وسلم وكان خيرا من خيار اصحاب النبي
صلى الله عليه وسلم قال انا القاعدون ذات يوم عند النبي صلى الله عليه وسلم اذ قال لنا ان بني مرج
قد داروا بين بني اسرائيل وان دين الاسلام دائر فدوروا مع القران حيث دار قال فان لم نستطع
ذلك قال فكونوا كحواري عيسى شققوا وصلبوا فوق الخشب وان موتا في طاعة خير من حيوة
في معصية الا انه كانت امراء في بني اسرائيل كانوا يتعدون عليهم فلم يمنعهم ذلك من ان واكلوهم

وشاربوهم وهازروهم فلما راى الله ذلك منهم ضرب بقلوب بعضهم على بعض رواه عبد الله بن
عبد الرحمن السمرقندي عن محمد بن يزيد فقال عن حاتم بن ربيعة بدل جابر وقال عن عمه نافع قال
عبد الله السمرقندي ذكره البخاري فانكره ولم يعرف ابا موسى ولا حاتم بن ربيعة وروى بعض
هذا اللفظ عن مالك بن انس عن عمه ابي سهيل عن انس بن مالك عن النبي صلى الله عليه وسلم ٥
ابو موسى المكي روى عنه عمرو بن ابي سفين ذكره المتاخر ولا ادري له صحبة ابو موسى
الغافقي مالك بن عبادة يعد في المصريين روى عنه وداعة الحبيري نا محمد بن محمد نا الحضرمي نا
مندل بن صرد نا عبد الله بن وهب عن عمرو بن الحارث عن يحيى بن ميمون قاضي كان لاهل مصر
عن وداعة الحبيري عن ابي موسى الغافقي قال قال رسول الله صلى الله عليه وسلم سياتيكم قوم
بعدي يسالونكم عن حديثي فلا تحدثوهم الا بما تحفظون فمن كذب علي متعمدا فليتبوأ مقعده من النار
ابو معقل له صحبة حديثه عند الاسود بن يزيد وابي بكر بن عبد الرحمن بن الحرث
نا محمد بن محمد نا الحضرمي نا تميم بن المنتصر نا اسحق الازرق نا شريك عن ابي اسحق عن الاسود عن
ابي معقل ان النبي صلى الله عليه وسلم قال عمرة في رمضان تعدل حجة رواه الاعمش عن عمارة بن
عمير وجامع بن ابي راشد عن ابي بكر بن عبد الرحمن بن الحرث عن ابي معقل ابو معقل مجهول
روى عن النبي صلى الله عليه وسلم انه نهى ان يستقبل القبلتين ذكره المتاخر من حديث احمد بن
عبد الله الغاريانا نا ابرهيم بن عبد الله الخزاعي به ابو مذكور الانصاري ذكره في حديث
جابر نا سليمن بن احمد نا حفص بن عمر نا قبيصة نا سفين عن ابي الزبير عن جابر قال اعتق ابو مذكور
غلاما له يقال له ابو يعقوب القبطي عن دبر منه فبلغ ذلك النبي صلى الله عليه وسلم فقال الا ما
غيره قالوا لا قال من يشتريه مني فاشتراه نعيم بن النحام بثمان مائة درهم فقال النبي صلى الله عليه
وسلم انفق على نفسك فان كان فضل فعلى اقاربك رواه شعبة عن عمرو بن دينار عن جابر عن
رجل من قومه ورواه محمد بن اسحق عن ابن ابي نجيح عن مجاهد عن جابر ابو مويهبة مولى
النبي صلى الله عليه وسلم روى عنه عبد الله بن عمرو نا حبيب بن الحسن نا محمد بن يحيى نا احمد بن
محمد بن ايوب نا ابرهيم بن سعد عن محمد بن اسحق حدثني عبد الله بن عمر بن علي العبلي عن عبيد
بن حنين مولى الحكم بن ابي العاص عن عبد الله بن عمرو بن العاص عن ابي مويهبة مولى النبي صلى
الله عليه وسلم قال بعثني رسول الله صلى الله عليه وسلم من جوف الليل فقال يا ابا مويهبة
اني قد امرت ان استغفر لاهل البقيع فانطلق معي فانطلقت معه قال فلما وقف بين اظهرهم قال
السلام عليكم يا اهل المقابر ليهن لكم ما اصبحتم فيه مما اصبح فيه الناس لو تعلمون ما نجاكم الله منه اقبلت
الفتن كقطع الليل المظلم يتبع اخرها اولها الاخرة شر من الاولى ثم اقبل علي فقال يا ابا مويهبة هل علمت

اني اتيت بمفاتيح خزائن الدنيا والخلد فيها ثم الجنة خيرت بين ذلك وبين لقاء ربي والجنة قال قلت
بابي انت وامي فخذ مفاتيح خزائن الدنيا والخلد فيها ثم الجنة قال لا والله يا ابا مويهبة لقد اخترت
لقاء ربي والجنة قال ثم استغفر لاهل البقيع ثم انصرف فبدئ رسول الله صلى الله عليه وسلم في
وجعه الذي قبضه الله فيه حين اصبح رواه عامة اصحاب محمد بن اسحق مثله وخالفهم محمد بن سلمة
الحراني نا عبد الله بن جعفر نا اسمعيل بن عبد الله نا عبد العزيز بن يحيى الحراني نا محمد بن سلمة الحراني
عن محمد بن اسحق عن ابي مالك بن ثعلبة عن عمرو بن الحكم بن ثوبان عن عبد الله بن عمرو بن العاص
عن ابي مويهبة قال هيبني الليل النبي صلى الله عليه وسلم من جوف الليل فذكر نحوه ابو معبد
الجهني ذكره سليمن بن احمد في الصحابة نا سليمن نا عبد الرحمن بن يحيى الرازي نا الحسن بن الربيع
الكوفي نا المطلب بن زياد عن ابن ابي ليلى عن عيسى قال دخلنا على ابي معبد الجهني نعوده فقلنا الا تعلق
شيئا فقال الموت اقرب من ذلك سمعت رسول الله صلى الله عليه وسلم يقول من علق شيئا وكل اليه ٥
ابو معبد الخزاعي مختلف في اسمه فقيل حبيش نا محمد بن يعقوب في كتاب نا عباس بن محمد الدوري
نا بشر بن محمد البشكري نا عبد الملك بن وهب المذحجي عن المغيرة بن الصباح النخعي عن ابي معبد الخزاعي
ان رسول الله صلى الله عليه وسلم خرج ليلة هاجر من مكة الى المدينة هو وابو بكر بن ابي قحافة وعامر
بن فهيرة مولى ابي بكر ودليلهم عبد الله بن اريقط الليثي فمروا بخيمتي ام معبد الخزاعية وكانت امراة برزة
جلدة تحتبي وتجلس بفناء الخيمة وتطعم وتسقي فسالوها لحما وتمرا فلم يصيبوا عندها شيئا من ذلك
واذا القوم مرملون فقالت لو كان عندنا شيء ما اعوزكم القرى فنظر رسول الله صلى الله عليه وسلم
الى شاة في كسر خيمتها فقال ما هذه الشاة يا ام معبد قالت شاة خلفها الجهد فذكر القصة مثل حديث
مكرم عن حبيش نا سليمن نا علي بن عبد العزيز نا مكرم بن محرز بن مهدي حدثني ابي محرز عن
حزام بن حبيش هشام بن حبيش عن ابيه هشام عن ابيه حبيش بن خالد صاحب
النبي صلى الله عليه وسلم ان رسول الله صلى الله عليه وسلم حين خرج من مكة مهاجرا الى المدينة
هو وابو بكر وعامر بن فهيرة ودليلهم عبد الله بن اريقط فذكر الحديث بطوله ابو مرحب مختلف
فيه فقيل ابن ابي مرحب وقيل ابن مرحب له صحبة روى عنه الشعبي نا محمد بن جعفر بن
الهيثم نا محمد بن احمد بن ابي العوام نا ابو عاصم نا الثوري عن ابن ابي خالد عن الشعبي عن
ابي مرحب قال دخلوا قبر النبي صلى الله عليه وسلم اربعة منهم عبد الرحمن بن عوف رواه جماعة
عن اسمعيل فقالوا ابو مرحب او ابن ابي مرحب ورواه ابو اسحق الفزاري عن سفين فقال ابن
مرحب او ابن ابي ارحب ورواه ابرهيم بن سعد عن الثوري فقال عن ابن ابي مرحب ٥
ابو محذورة اسمه سمرة بن معير تقدم ذكره وحديثه نا ابرهيم بن محمد بن يحيى نا محمد بن الهيثم

نا محمد بن اسمعيل البخاري نا عبد الله بن عبد الوهاب اخبرني ابراهيم بن عبد العزيز بن عبد الملك
بن ابي محذورة انه سمع ابا محذورة ان النبي صلى الله عليه وسلم امره ان يشفع الاذان ويوتر
الاقامة ابو مليكة الذماري له صحبة فيما ذكره المتاخر روى عنه ابنه وراشد بن سعد
المقرائي يعد في الشاميين حديثه عند معوية بن صالح عن راشد بن صالح سعد عن ابي مليكة
قال قال النبي صلى الله عليه وسلم لا يستكمل عبد الايمان كله حتى يحب لاخيه ما يحب لنفسه
وحتى يخاف الله في من احد وجده ه ابو مليكة الكندي له صحبة حدث عنه علي بن رباح
وثابت بن رويفع يعد في المصريين ذكره الليل على ابي سعيد بن عبد الاعلى وقال يعرف بابي مليكة
البكري ابو مرثد الغنوي اسمه كناز بن الحصين شهد بدرا روى عنه واثلة بن الاسقع تقدم
حديثه نا محمد بن محمد نا الحضرمي نا الحكم بن موسى نا صدقة بن خالد عن عبد الرحمن بن يزيد بن جابر
عن بسر بن عبيد قال سمعت واثلة بن الاسقع يقول ابا مرثد الغنوي يقول سمعت رسول الله صلى الله
عليه وسلم يقول لا تجلسوا على القبور ولا تصلوا عليها كذا رواه ابن جابر عن بسر ورواه صفوان
بن عمرو عن بسر عن ابي ادريس الخولاني عن واثلة عن ابي مرثد ه نا سهل بن عبد الله التستري نا
احمد بن عمرو البزاز نا عباس بن الوليد النرسي نا ابن المبارك نا صفوان بن عمرو عن بسر بن عبد الله
عن ابي ادريس الخولاني عن واثلة بن الاسقع عن ابي مرثد الغنوي عن النبي صلى الله عليه وسلم قال
لا تصلوا الى القبور ولا تجلسوا عليها ابو مسيسرة سمع النبي صلى الله عليه وسلم روى عنه نافع
مولى ابن عمر ذكره المتاخر نا محمد بن محمد بن يعقوب في كتابه نا العباس بن علي نا احمد بن محمد البيع
نا القسم بن الحكم نا جرير ابن ايوب عن ابن ابي ليلى عن نافع عن ابي مسيسرة عن النبي صلى الله عليه وسلم
قال يقول الرب عز وجل الصوم لي وانا اجزي به ابو المليح الهذلي روى عنه ابو عبد الدائم
نا حبيب وفاروق في جماعة قالوا حدثنا ابو مسلم الكشي نا ابو عاصم عن الوليد بن يزيد نا ابو عبد الدائم
عن ابي المليح ان النبي صلى الله عليه وسلم انقطع شسعه فمشى في واحدة حتى اصلح الاخرى
رواه قتيبة بن سعيد عن الوليد مثله ناه ابرهيم بن عبد الله نا محمد بن اسحق نا قتيبة نا الوليد
بن يزيد عن ابي عبد الدائم عن ابي المليح عن النبي صلى الله عليه وسلم مثله ابو المليح
روى حديثه الحكم عن ابي محمد الهذلي قال اتى المغيرة بن شعبة امراة ضربت جنينا فسال هل
عند احد علم فقال ابو المليح ضربت امراة منا امراة فاتى وليها النبي صلى الله عليه وسلم فذكر الحديث
بطوله وقال جعل فيها غرة ابو المليح بن عروة بن مسعود الثقفي قدم على النبي صلى الله عليه
وسلم روى عبد الملك بن عيسى الثقفي ذكره المتاخر ولم يزد عليه ابو منفعة الحنفي سكن البصرة
روى عنه كليب بن منفعة نا محمد بن محمد نا الحضرمي نا يحيى بن عبد الحميد نا الحرث بن مرة الحنفي نا

نا كليب بن منفعة عن ابيه عن جده قال قلت يا رسول الله من ابر قال امك وابا ك واختك
واخاك ومولاك الذي يلي ذلك حقا واجبا ورحما موصولة ابو المعلى الانصاري حديثه
عند ابنه نا محمد بن احمد بن الحسن نا يوسف بن يعقوب القاضي نا ابو الوليد الطيالسي نا
ابو عوانة نا عبد الملك بن عمير عن ابن ابي المعلى عن ابيه ان رسول الله صلى الله عليه وسلم
خطب فقال الا ان رجلا خيره الله بين ان يعيش في الدنيا ما شاء ان يعيش فيها وبين ان ياكل
من الدنيا ما شاء ان ياكل منها وبين لقاء ربه فبكى ابو بكر فقال اصحاب النبي صلى الله عليه وسلم
الا تعجبون من هذا الشيخ ذكر رسول الله صلى الله عليه وسلم رجلا صالحا خيره ربه بين الدنيا
وبين لقاء ربه فكان ابو بكر اعلم برسول الله صلى الله عليه وسلم قال ابو بكر يا رسول الله بل
نفديك باموالنا وابنائنا فقال رسول الله صلى الله عليه وسلم ما من الناس احد امن علينا
في صحبته وذات يده من ابن ابي قحافة ولو كنت متخذا خليلا من امتي لاتخذت ابا بكر خليلا
ولكنه اخوه واخاء ايمان وان صاحبكم خليل الله ابو مراوح الغفاري ذكره المتاخر وقال
قال ابو داود السجستاني له صحبة واخرج له ما حدثناه محمد بن يعقوب انا ابو عتبة
احمد بن الفرج نا ابن ابي قديك نا بقية بن حصن عن زيد بن اسلم عن ابي مراوح الليثي
هكذا قال ان رسول الله صلى الله عليه وسلم قال قال الله تعالى انا انزل لنا المال لاقام الصلوة
وايتاء الزكوة ابو محجن روى عنه ابو سعد البقال ذكره المتاخر ولم يخرج له شيئا
نا القاضي ابو احمد نا عبد الله بن جعفر بن الهيثم نا الحسن بن ابي زيد الباهلي نا علي بن يزيد
الصدائي نا ابو سعد البقال عن ابي محجن قال اشهد على رسول الله صلى الله عليه وسلم انه قال
اخاف على امتي من بعدي ثلاثا حيف الائمة وايمان بالنجوم وتكذيب بالقدر ابو المنذر
روى عنه يزيد بن ثعلب نا سليمن بن احمد نا عمرو بن ابي الطاهر بن السرح نا ابي نا عبد الله
بن نافع عن هشام بن سعد عن يزيد بن ثعلب عن ابي المنذر ان رجلا جاء الى النبي صلى الله عليه
وسلم فقال يا رسول الله ان فلانا هلك فصل عليه فقال عمر انه فاجر فلا تصل عليه فقال الرجل
يا رسول الله الم تر الليلة التي صحب فيها في السفر فانه كان فيهم فقام رسول الله صلى الله عليه
وسلم فصلى عليه ثم تبعه حتى اذا جاء قبره قعد حتى اذا فرغ منه حثى عليه ثلث حثيات ثم قال
يثني عليك الناس سوءا واثنى عليك خيرا فقال عمر وما ذاك يا رسول الله فقال النبي صلى الله
عليه وسلم دعا مثك يا ابن الخطاب من جاهد في سبيل الله وجبت له الجنة رواه حماد بن
زيد عن هشام ناه محمد بن محمد بن المقدمي نا الحضرمي نا محمد بن حرب الواسطي عن حماد بن
زيد عن هشام بن سعد عن زياد بن ثعلب عن ابي المنذر ان النبي صلى الله عليه وسلم حثى في قبر

ثلث حثيات ابو المنذر الجهني روى عنه زيد بن وهب يعد في الكوفيين ذكره المتاخر
حدثت عن القسم بن جعفر الشيباني نا عباد بن احمد بن عبد الرحمن العزرمي حدثني عمي عن ابيه
عن ابن ابي الجالد عن زيد بن وهب عن ابي المنذر الجهني قال قلت يا نبي الله علمني افضل الكلام
فقال يا ابا المنذر قل لا اله الا الله وحده لا شريك له له الملك وله الحمد يحيي ويميت بيده الخير
وهو على كل شيء قدير مائة مرة في كل يوم فانت يومئذ افضل الناس عملا الا من قال مثل ما قلت
واكثر من قول سبحان الله والحمد لله ولا اله الا الله والله اكبر ولا تنسين حول ولا قوة الا بالله ولا
تنسين الاستغفار في صلوتك فانها مماة للخطايا برحمة الله عز وجل ابو المحبر غير منسوب
ذكره مطين وسليمن في الصحابة نا حبيب بن الحسن نا موسى بن اسحق ح وحدثنا محمد بن محمد نا
الحضرمي قالا نا يحيى بن عبد الحميد نا مبارك بن سعيد اخو الثوري نا خليد الثوري عن ابي المحبر
قال قال رسول الله صلى الله عليه وسلم من عال ابنتين او اختين او خالتين او جدتين او عمتين
فهو معي في الجنة كهاتين وضم رسول الله صلى الله عليه وسلم باصبعه السبابة والتي الى جنبها
فان كن ثلثا فهو مفرج وان كن اربعا او خمسا فيا عباد الله ادركوه اقرضوه اقرضوه ضاربوه
ابو منصور الفارسي حديثه عند الليث بن سعد نا محمد ابو احمد القاضي نا الحسن بن احمد بن
الفضل الباهلي ح ونا ابو عمرو بن حمدان نا الحسن بن سفين قالا نا قتيبة بن سعيد نا الليث بن سعد
عن زويد بن نافع قال قلت لابي منصور يا ابا منصور لو لاحدة قال وما يسرني بحدثي كذا وكذا وقد
قال النبي صلى الله عليه وسلم ان الحدة تعتري خيار امتي نا ابو علي بن غراب وعبد الرحمن بن ابان
ويونس بن محمد بن المؤدب عن ليث مثله نا محمد بن احمد بن الحسن نا محمد بن عثمن بن شيبة
نا احمد بن يونس نا علي بن غراب عن الليث مثله ح ونا محمد بن ابو عمرو بن حمدان نا الحسن بن
سفين قالا حدثنا قتيبة بن سعيد نا الليث بن سعد نا ابو الربيع الزهراني نا عبد الرحمن بن ابان عن
الليث عن زويد بن نافع عن ابي منصور وكانت له صحبة فذكر مثله ابو مسعود الغفاري
ذكره سليمن بن احمد وقيل ابن مسعود نا سليمن بن احمد نا محمد بن يعقوب بن سورة البغدادي
نا محمد بن بكار نا الهياج بن بسطام نا عباد عن نافع عن ابي مسعود الغفاري قال سمعت رسول الله
صلى الله عليه وسلم ذات يوم وقد اهل شهر رمضان لو يعلم العباد ما في شهر رمضان لتمنى العباد ان
يكون شهر رمضان السنة كلها وذكر الحديث بطوله ابو المخارق والد قابوس يعد في
الكوفيين نا ابو عمرو بن حمدان نا الحسن بن سفيان نا جبارة بن مغلس نا ابو بكر النهشلي عن سماك
عن قابوس بن ابي المخارق عن ابيه قال جاء رجل الى النبي صلى الله عليه وسلم فقال يا رسول الله
ارايت ان عرض لي رجل يريد مالي ما اصنع قال ذكره بالله فان ابى فاستعن عليه السلطان فان ابى

ابى فاستعن عليه بالمسلمين قال فان ناى عني المسلمون قال فقاتل عن مالك حتى تكون من شهداء
الاخرة او تحرز مالك رواه الثوري وخلاد الصفار والحسن بن صالح عن سماك يعضوه ابو معتب
بن عمرو الاسلمي قيل اسمه عبد الرحمن نا محمد بن احمد بن ابحر نا ابو شعيب الحراني نا ابو جعفر النفيلي
نا محمد بن سلمة عن محمد بن اسحق حدثني من لا اتهم عن عطاء بن ابي مروان الاسلمي عن ابيه عن
ابي معتب الاسلمي ان رسول الله صلى الله عليه وسلم لما اشرف على خيبر قال لاصحابه وانا معهم قفوا
حتى ندعو الله اللهم رب السموات وما اظللن ورب الارضين وما اقللن ورب الشياطين وما
اضللن ورب الرياح وما ذرين اسالك من خير هذه القرية وخير اهلها وخير ما فيها ونعوذ بك من
شرها وشر اهلها وشر ما فيها اقدموا بسم الله وكان يقولها لكل قرية دخلها ابو منيب له صحبة
فيما ذكره المتاخر روى عنه مسلم بن زياد ذكره عبد الرحمن بن حبيب عن بقية بن الوليد عن مسلم
بن زياد قال رايت اربعة نفر من اصحاب النبي صلى الله عليه وسلم منهم انس بن مالك وفضالة بن
عبيد وروح بن سنان او سنان بن روح الشك من مسلم وابو منيب الكلبي كلهم يرخي عذبة
العمامة من خلفه شبابهم الى الكعبين ابو ميمون قيل اسمه جابان سمع النبي صلى الله عليه وسلم
غير مرة روى حديثه ابو خلدة عن ميمون بن جابان عن ابيه ذكره المتاخر ولم يزد عليه ابو مصعب
الانصاري غير منسوب مختلف فيه نا محمد بن اسحق القاضي نا احمد بن سهل بن ايوب نا علي بن بحر نا
عيسى بن يونس عن عبد الحميد بن جعفر قال سمعت ابا مصعب الانصاري يقول قال النبي صلى الله
عليه وسلم اطلبوا الخير من حسان الوجوه ابو معمر قال كنا نسمع عند ال محمد ذكره المتاخر وقال
حدث معلى الواسطي عن عبد الحميد بن جعفر عن ابن ابي جعفر عن ابي معمر وهذا اسناد مجهول عن رجل
عليه ابو المهلب غير منسوب ذكره المضري في الوحدان نا محمد بن محمد نا محمد بن محمد المضري
ح ونا احمد بن محمد نا محمد بن عثمن قالا نا ضرار بن صرد نا محمد بن اسمعيل بن ابي فديك عن عبد
العزيز بن المهلب عن ابيه عن جده ابي المهلب ان رسول الله صلى الله عليه وسلم قال لابي بكرة
هذان السمع والبصر كذا وقع في كتابي ابي المهلب وهو عبد العزيز بن المهلب بن عبد الله بن حنطب
عن ابيه عن جده عبد الله بن حنطب ويشبه ان كنيته ابو المهلب ابو مغيث الجهني ذكره
محمد بن عثمن بن ابي شيبة في الوحدان نا محمد بن احمد بن الحسن نا محمد بن عثمن بن ابي شيبة نا
جبارة بن مغلس نا يحيى بن العلاء الرازي عن معمر بن راشد عن عثمن بن واقد عن مغيث الجهني
عن ابيه قال قال رسول الله صلى الله عليه وسلم البر زيادة في العمر ابو مكعب الاسدي روى
حديثه المفضل الضبي عن جدته ام ابيه امراة من بني اسد عن ابي مكعب الاسدي قال رايت
رسول الله صلى الله عليه وسلم فانشدته يقول ابو مكعب صادقا عليك السلام ابا القسم سلام الاله

وريحانه وروح المصلي والصائم فقال النبي صلى الله عليه وسلم يا ابا مكعب عليك السلام
تحية الموتى وصف المتأخر فيه فانما هو ابو مضعب لا ابو مكعب نا علي بن عبد الله بن عمر نا احمد
بن محمد بن بكر الهزاني نا العباس بن الفرج الرياشي حدثني سليمن بن عبد العزيز حدثني ابي قال قدم
وفد بني اسد على رسول الله صلى الله عليه وسلم وفيهم عرفطة بن نضلة يقول ابو مضعب صادقا
عليك السلام ابا القاسم سلام الاله وريحانه وروح المصلي والصائم فقال النبي صلى الله عليه
وسلم وعليك السلام **ابو مرة** الطائفي ذكره الحضرمي في الوحدان ناه محمد بن محمد نا
محمد بن عبد الله الحضرمي نا عبد الله بن عبد الحكم نا يحيى بن اسحق نا سعيد بن عبد العزيز عن ابي مرة
الطائفي عن النبي صلى الله عليه وسلم قال قال الله تعالى ابن ادم صل اربع ركعات من اول النهار
اكفك اخره **ابو معوية** بن عبد اللات الازدي ذكره سليمن في الصحابة نا سليمن نا موسى بن
جمهور التنيسي نا علي بن حرب الموصلي نا علي بن الحسن عن عبد الرحمن بن خالد بن عثمن عن ابيه
خالد بن عثمن عن ابيه عثمن ابيه محمد بن عثمن عن ابيه عثمن بن ابي معوية عن ابيه ابي معوية
بن عبد اللات من غم الازد قال سمعت النبي صلى الله عليه وسلم يقول الامانة في الازد والحياء
في قريش **ابو محرز** البكري ادرك الجاهلية روى عنه عبد الله بن ابي محرز ذكره البخاري
في الوحدان فيما ذكره عنه المتاخر **ابو معن** غير منسوب ذكره الحضرمي نا محمد بن محمد نا الحضرمي
نا محمد بن عبد العزيز بن ابي رزمة نا علي بن الحسن نا ابو حمزة عن عاصم بن كليب نا سهيل بن دارم
انه سمع معن بن يزيد انه سمع ابا معن يقول قال النبي صلى الله عليه وسلم اجتمعوا في مساجدكم
فاذا اجتمع قوم فاذنوا لي قال فاجتمعنا اول الناس فاذناه فجاء يمشي حتى جلس الينا قال فتكلم
متكلم فابلغ فقال النبي صلى الله عليه وسلم ان من البيان سحرا **ابو نملة** الانصاري قال
الواقدي اسمه عمارة بن معاذ بن زرارة من بني ظفر من الاوس ادرك الحرة مات في خلافة
عبد الملك بن مروان نا ابو بكر بن خلاد نا الحارث نا عثمن بن عمر بن فارس نا يونس بن يزيد عن
الزهري عن ابن ابي نملة عن ابيه قال كنت عند النبي صلى الله عليه وسلم اذ دخل عليه رجل
من اليهود فقال يا محمد هل تكلم هذه الجنازة قال الله اعلم قال اليهودي انا اشهد انها تكلم فقال
النبي صلى الله عليه وسلم ما حدثكم اهل الكتاب فلا تصدقوهم ولا تكذبوهم وقولوا امنا
بالله وبكتابه فان كان حقا لم تكذبوهم وان كان كاذبا لم تصدقوهم ناه سليمن نا الدبري عن
عبد الرزاق انا معمر عن الزهري انا ابن ابي نملة الانصاري ان اباه ابا نملة اخبره انه بينا هو
جالس عند النبي صلى الله عليه وسلم جاءه رجل من اليهود ومر بجنازة فقال يا محمد هل تكلم
هذه الجنازة فقال رسول الله صلى الله عليه وسلم الله اعلم فذكر نحوه رواه شعيب بن ابي

ابي حمزة وعقيل ويونس ومعوية بن يحيى الصدفي في اخرين عن الزهري **ابو النعمن**
غير منسوب حديثه في الكوفة نا محمد بن محمد نا الحضرمي ح ونا محمد بن احمد نا محمد بن عثمن
ح ونا جعفر بن محمد بن عمرو نا ابو حصين الوادعي قالوا نا يحيى الحماني عن جابر عن ابن عروة بن
يحيى بن سعيد بن العاص عن ابي النعمن ان النبي صلى الله عليه وسلم صلى على امرأة نفساء وابنها
من الزنا **ابو النعمن** ابو النعمن الازدي ذكره سليمن في الصحابة نا سليمن بن احمد نا محمد
بن علي بن زيد الصائغ نا يعقوب بن كاسب نا محمد بن عمر الواقدي عن ايوب بن النعمن عن
ابيه عن جده قال رايت على النبي صلى الله عليه وسلم يوم احد درعين **ابو نخيلة** البجلي
له صحبة حدث عنه ابو وائل نا سليمن بن احمد نا ابراهيم بن هاشم البغوي نا محمد بن ابي بكر
نا محمد بن مهدي نا عبد الرحمن بن مهدي عن سفين عن الاعمش عن ابي وائل عن ابي نخيلة رجل
من اصحاب النبي صلى الله عليه وسلم انه رمي بسهم فقيل له انزعه فقال اللهم انقص من الوجع
ولا تنقص من الوجع فقال اللهم اجعلني من المقربين واجعل امي من الحور العين **ابو نخيلة**
اللهبي اتى النبي صلى الله عليه وسلم وامر له بكتاب حدث عن ابي حاتم الرازي نا سليمن بن داود
المكي من اهل بتالة نا محمد بن عثمن بن عبيد الله بن مقلاص الطائفي الثقفي نا عبيد الله بن محمد بن
عقيل بن بزيد بن راشد عن ابيه قال خرجنا الى المسلم بن حذيفة العامري فاخبرنا ان ابا رهيمة
السعدي وابا نخيلة اللهبي قالا اتينا النبي صلى الله عليه وسلم بتبر فكتب لنا كتابا وقال فيه من وجد
شيئا من المعادن فليس فيه زكوة حتى يبلغ اربعين دينارا **ابو نجيح** عمرو بن عبسة
تقدم ذكره وحديثه **ابو نجيح** السلمي غير منسوب روى حديثه ابن جريج فقال عن
ميمون بن المفلس عنه نا سليمن بن احمد ان ابا نجيح اخبره ان رسول الله صلى الله عليه وسلم
قال من كان موسرا لان ينكح ثم لم ينكح فليس مني نا محمد بن احمد بن الحسن نا محمد بن عثمن بن
ابي شيبة نا سعيد بن عمرو الاشعثي نا محمد بن ثابت العبدي عن هرون بن ابي زياد عن ابي نجيح
قال قال رسول الله صلى الله عليه وسلم مسكين مسكين رجل ليست له امرأة قالوا يا رسول الله
وان كان غنيا من المال قال وان كان غنيا من المال مسكينة مسكينة امرأة ليس لها زوج قالوا يا
رسول الله وان كانت غنية من المال قال وان كانت غنية من المال **ابو نجيح** القيسي حدث
عن النبي صلى الله عليه وسلم روى حديثه ربيعة بن لقيط عن رجل عن ابي نجيح ولا يثبت
ذكره بعض المتاخرين **ابو النجم** ذكره الحسن بن سفين في الصحابة حديثه عند ابن لهيعة
عن كعب بن علقمة سمع ابا النجم يقول سمعت رسول الله صلى الله عليه وسلم يقول انه سيكون
من بني امية رجل اخفش الحديث **ابو النضر** السلمي روى حديثه معاوية بن عمران

الطهوي عن مالك بن انس فقال في حديثه ابي النضر والصواب ابن النضر هكذا في الموطأ
فيما ذكره المتاخرون ولم يزد عليه ابو واقد الليثي اسمه الحارث بن عوف بن اسيد بن
عتوارة تقدم حديثه نا عبد الله بن جعفر نا اسمعيل بن عبد الله نا سعيد بن منصور ح ونا
محمد بن علي بن حبيش نا جعفر الفريابي نا ابو جعفر النفيلي قالا نا عبد العزيز بن محمد عن زيد
بن اسلم عن ابي واقد الليثي عن ابيه قال سمعت النبي صلى الله عليه وسلم يقول لازواجه في
حجة الوداع هذه ثم ظهور الحصر ابو واقد مولى النبي صلى الله عليه وسلم ذكره المتاخر
فقال روى عنه زاذان ابو عمر انا ه محمد بن محمد بن يعقوب في كتابه نا القسم بن يحيى بن نصر نا
ابرهيم بن سعيد الجوهري نا الحسين بن محمد عن الهيثم بن جهان عن الحرث بن غسان عن زاذان
عن ابي واقد مولى رسول الله صلى الله عليه وسلم رفعه قال من اطاع الله فقد ذكر الله وان
قلت صلوته وصيامه وتلاوته للقران ابو وهب الجيشاني قيل اسمه ديلم تقدم حديثه
ذكره نا محمد بن احمد بن الحسن نا احمد بن زنجويه نا محمد بن ابي السري نا سفين بن عيينة عن
ابن طاوس عن ابيه عن ابي وهب الجيشاني انه سال رسول الله صلى الله عليه وسلم عن المزر
فقال كل مسكر حرام رواه الدراوردي ووهيب عن ابن عجلان عن عمرو بن شعيب عن ابيه عن
جده ان ابا وهب الجيشاني سال النبي صلى الله عليه وسلم عن الاشربة فذكر نحوه ابو وهب
الجشمي له صحبة حديثه عند عقيل بن شبيب نا ابو بكر بن مالك وسليمن بن احمد قالا نا عبد الله
بن احمد بن حنبل حدثني ابي نا هشام بن سعيد الطالقاني نا محمد بن مهاجر الانصاري حدثني
عقيل بن شبيب عن ابي وهب الجشمي وكانت له صحبة قال قال رسول الله صلى الله عليه وسلم
تسموا باسماء الانبيا واحب الاسماء الى الله عبد الله وعبد الرحمن واصدقها حارث وهمام
واقبحها مرة وحرب وقال رسول الله صلى الله عليه وسلم ارتبطوا الخيل وامسحوا نواصيها و
اعجازها وقال واكفالها وقلدوها ولا تقلدوها الاوتار وقال رسول الله صلى الله عليه وسلم
عليكم بكل اغر محجل اوادهم اغر محجل اراه ابو عمرو بن حمدان نا الحسن بن سفين نا هرون بن عبد الله
نا هشام بن سعيد الطالقاني مثله ابو وهب الكلبي قيل اسمه عبد الملك هو صاحب دومة
الجندل قال شهدت بعض المواطن والنبي صلى الله عليه وسلم يدعو وروله محمد بن عمر الواقدي
عن اسحق بن حباب عن يحيى بن وهب الكلبي عن ابيه عن جده نا ابو احمد الغطريفي نا ابو
الحسن المصري بالبصرة نا موسى بن نصر بن سلام نا عمرو بن محمد بن الحسن البصري نا يحيى بن وهب
عن ابيه عن جده قال كتب رسول الله صلى الله عليه وسلم الي ابي ولم يكن له خاتم فختم
بظفره رواه سعيد بن الصلت عن ابرهيم بن محمد الاسلمي عن يحيى بن وهب الكلبي مثله

روى عنه عبد الله بن عمر

كيت

ابو الورد كناه النبي صلى الله عليه وسلم بابي الورد حديثه عند ابنه نا ابراهيم
بن احمد بن بشير العسكري نا موسى بن اسحق القاضي ح ونا ابو عمرو بن حمدان نا الحسن بن
سفين قالا نا جبارة بن مغلس ح ونا محمد بن محمد بن عبد الله الحضرمي نا ابو محمد
الحماني هو جبارة نا عبد الله بن المبارك نا حميد الطويل عن ابن ابي الورد عن ابيه ان النبي
صلى الله عليه وسلم راى اباه فراى رجلا احمر فقال انت ابو الورد نا محمد بن احمد بن الحسن نا
محمد بن عثمن بن ابي شيبة نا الليث بن هرون نا زيد بن الحباب عن ابن لهيعة عن يزيد بن
حبيب عن لهيعة بن عقبة قال سمعت ابا الورد صاحب رسول الله صلى الله عليه وسلم يقول
اياكم والسرية التي ان لقيت العدو فررت وان غنمت غللت ابو روح الانصاري ذكره
المتاخر نا احمد بن محمد بن يوسف نا عبد الله بن محمد بن عبد العزيز البغوي نا علي بن سهل نا اسحق
بن عيسى نا ابن لهيعة عن الحارث بن يعقوب عن ابي شعيب مولى ابي روح قال غسلنا
ميتا فاردنا ان نغتسل فدخل علينا ابو روح الانصاري صاحب رسول الله صلى الله عليه
وسلم وقد لف ربطته فجعل يضربنا ويقول والله ما نحن باحوج الى اجرها ولا اموانا والله اني
خشيت ان تكون سنة ابو وداعة السهمي في اسناد حديثه مقال ذكره المتاخر واخرج
له ما روى محمد بن عوف عن ابي اليمان عن اسمعيل بن عياش عن عبد الله بن عطاء المكي عن
ابي سفين بن وداعة عبد الرحمن بن ابي وداعة السهمي عن ابيه عن جده قال رايت النبي صلى الله
عليه وسلم يصلي في بني سهم والناس يصلون بصلوته وقال هكذا قال وانما هو ابو سفين
بن عبد الرحمن بن المطلب بن ابي وداعة وصوابه ما ناه سليمن بن احمد نا علي بن عبد العزيز
نا ابو حذيفة نا عبد ربه بن عبد الظاهر عن ابي سفين عن ابيه عن جده المطلب قال رايت
النبي صلى الله عليه وسلم يصلي والطواف بينه وبين القبلة ابو هاشم بن عتبة بن ربيعة
خال معوية اسمه شيبة وقيل هشام روى عنه ابو كلثوم الدوسي وسمرة بن سهم وابو وائل
نا فاروق الخطابي نا ابو مسلم الكشي نا ابو الربيع نا جرير بن عبد الحميد عن منصور عن ابي وائل
عن سمرة بن وهب سهم رجل من قومه قال نزلت على ابي هاشم بن عتبة بن ربيعة وهو طعين
واتاه معوية يعوده فبكا ابو هاشم فقال له معوية ما يبكيك اي خال اوجع يشتركك الحرص على
الدنيا فقد ذهب صفوها فقال على كل لا ولكن رسول الله صلى الله عليه وسلم عهد الي عهدا ودت
اني كنت اتبعته قال اما انك لعلك ان تدرك امورا لا تقسم بين اقوام وانما يكفيك خادم ومركب
في سبيل الله فادركت فجمعت ورواه الاعمش عن ابي وائل من دون سمرة ابو هند الداري
روى عنه مكحول وابنه زياد وهو اخو تميم الداري نا ابو بكر بن خلاد نا الحرث بن ابي اسامة

نا ابو عبد الرحمن المقرئ نا حيوة عن ابي صخر عن حميد بن زياد عن مكحول سمعت ابا هند الداري
يقول سمعت النبي صلى الله عليه وسلم يقول من قام باخيه مقام رياء وسمعة راءا الله به يوم
القيمة وسمع نا ابو بكر الطلحي نا عبد الله بن محمد بن يونس السمناني نا سعيد بن زياد حدثني ابي زياد
بن فائد عن ابيه فائد عن جده زياد بن ابي هند عن ابي هند الداري قال سمعت النبي صلى الله عليه
وسلم يعني قال النبي عز وجل من لم يرض بقضائي ولم يصبر على بلائي فليلتمس ربا سواي ابو هند
الانصاري اتى النبي صلى الله عليه وسلم بقدح لبن من البقيع نا ابو عمرو بن حمدان نا الحسن بن سفين
نا ابو عبيدة بن ابي السفر نا حجاج قال قال ابن جريج اخبرني ابو الزبير انه سمع جابر بن عبد الله يقول
حدثني ابو هند انه اتى النبي صلى الله عليه وسلم بقدح لبن من البقيع ليس بمخمر قال فقال رسول الله
صلى الله عليه وسلم الاخمرة ولو ان تعرض عليه عودا كذا رواه حجاج عن ابن جريج ورواه غير
واحد عن ابي الزبير عن جابر عن ابي حميد ابو هند البياضي حجم النبي صلى الله عليه وسلم وقال
انكحوا اليه نا محمد بن احمد بن الحسن نا محمد بن نصر الصائغ والحسين بن محمد بن ابي الاحوص
قالا نا احمد بن يونس نا حماد بن سلمة عن محمد بن عمرو عن ابي سلمة عن ابي هريرة ان ابا هند
حجم النبي صلى الله عليه وسلم في اليافوخ من وجع كان به وقال ان كان في شيء مما يداوى به خير
فالحجامة ابو الهيثم مالك بن التيهان الانصاري عقبي بدري تقدم ذكره وحديثه نا
سليمن بن احمد نا اسحق بن ابراهيم عن عبد الرزاق عن معمر عن حرام بن عثمن عن ابن جابر عن
جابر قال النقباء كلهم من الانصار ابو الهيثم بن التيهان نا ابو محمد بن حيان نا الحسن بن هرون
نا سليمن بن داود الشاذكوني نا محمد بن عمر نا خالد بن الياس عن صالح بن بشر مولى
التوأمة عن ابيه يحيى بن الهيثم بن التيهان ان النبي صلى الله عليه وسلم قال ما من اهل
بيت عندهم شاة الا في بيتهم بركة نا عبد الله بن اسحق بن المنكدر نا محمد بن محمد بن سليمن نا
ابو الاحوص نا بكار بن محمد عن ابن عون عن نافع عن ابن عمر عن ابي الهيثم بن التيهان ان النبي
صلى الله عليه وسلم اوصى بالمملوك ابو الهيثم غير منسوب ذكره سليمن في الصحابة نا سليمن
في الصحابة نا ورد بن احمد بن لبيد نا صفوان بن صالح نا ابو الوليد بن مسلم عن ابن لهيعة
عن بكر بن سواد قد حدثني ابو الهيثم قال رآني رسول الله صلى الله عليه وسلم اتوضأ فقال ابطن
القدم يا ابا الهيثم ابو هريرة الدوسي مختلف في اسمه وقد تقدم ذكره ابو هلال التيمي
قدم على النبي صلى الله عليه وسلم حديثه عند اولاده نا سليمن بن احمد نا احمد بن المعلى
الدمشقي وورد بن احمد بن لبيد قالا نا صفوان بن صالح نا الوليد بن مسلم حدثني من سمع
علقمة بن هلال من بني تيم الله يحدث عن ابيه عن جده انه قدم على النبي صلى الله عليه وسلم في

بلغ

في رجال من قومه وهو بالمدينة بعد مهاجره اليها فوافيناه يضرب اعناق اساري على ماء
قليل فقتل عليه حتى سفح الدم الماء قال سفين سفح يعني غطى الماء ابو هبيرة بن الحارث
بن علقمة بن عمرو بن كعب بن مالك بن مبذول نا حبيب بن احمد نا محمد بن يحيى نا احمد بن محمد
بن ايوب نا ابرهيم بن سعد عن محمد بن اسحق في تسمية من استشهد يوم احد من المسلمين
مع النبي صلى الله عليه وسلم من الانصار ابو هبيرة بن الحارث بن علقمة بن عمرو بن كعب بن
مالك بن مبذول ابو لاس الخزاعي قاله سليمن بن احمد اسمه محمد بن الاسود حديثه عند
عمر بن الحكم بن ثوبان نا محمد بن احمد بن الحسن نا مهذب نا عبد الله بن الاجلح ح ونا محمد بن محمد
نا محمد بن عبد الله بن الحضرمي نا ابو بكر بن ابي شيبة نا محمد بن حميد قالا نا محمد بن اسحق عن محمد
بن ابرهيم بن الحرث عن عمر بن الحكم بن ثوبان عن ابي لاس الخزاعي قال حملنا رسول الله صلى الله
عليه وسلم على ابل من ابل الصدقة ضعاف للحج فقلنا يا رسول الله ما نرى ان تحملنا قال ما من
بعير الا وفي ذروته شيطان فاذكروا اسم الله عليها واركبوها كما امركم وامتهنوها لانفسكم فانما
يحمل الله ابو بن يد والد الحكيم حديثه عند عطاء بن السايب نا محمد بن جعفر نا ابرهيم الخزرجي
نا موسى بن اسمعيل نا حماد عن عطاء بن السايب عن حكيم بن ابي يزيد عن ابيه انه سمع النبي صلى الله
عليه وسلم يقول اذا استنصح الرجل اخاه فلينصح له رواه اسمعيل بن علية عن عطاء مثله واختلف
على عطاء فيه فروي عنه حكيم بن يزيد وابن ابي يزيد وقيل يزيد بن ابي حكيم عن ابيه وقيل حكيم
بن ابي يزيد عن ابيه وقيل حكيم بن ابي يزيد عن ابيه عن سمع النبي صلى الله عليه وسلم ابو
يزيد اللقيطي يعد في الشاميين ذكره المناغر حدثت عن ابي بشر الدولابي نا اسحق بن سويد
الرملي نا نعيم بن طريف بن معروف حدثني ابي طريف عن ابيه عن جده عمرو بن جرادة عن جرادة
بن نعيم انه جاء الى رسول الله صلى الله عليه وسلم في جماعة وهو نازل بتبوك فقال لنا النبي صلى الله
عليه وسلم عرفوا عليكم عرفاءكم وادوا زكوتكم فلا دين الا بزكوة فقال ابو يزيد اللقيطي واما الزكوة
يا رسول الله فقال الزكوة زكوتان زكوة الرقاب وزكوة الاموال ابو يحيى شيبان جد ابي
هريرة يحيى بن عباد بن شيبان حداده في الكوفيين نا ابو عمرو بن حمدان نا الحسن بن سفيان
نا علي بن الحسن ابو الشعثاء وداود بن رشيد قالا نا حفص بن غياث عن اشعث عن ابي هريرة
عن جده ونا محمد بن عبد الله الكاتب نا الحضرمي نا محمد بن العلاء نا عبد الرحمن بن شريك عن ابيه
عن اشعث بن سوار عن يحيى بن عباد عن ابيه عن جده قال اتيت مسجد النبي صلى الله عليه
وسلم فاسندت الى حجرة النبي صلى الله عليه وسلم فتنحنحت فقال ابو يحيى قلت ابو يحيى قال هلم
الى الغداء قلت اني اريد الصوم قال وانا اريده ولكن مؤذنا هذا في بعض سؤاوشي وانه

اذن قبل ان يطلع الفجر ابو يونس الظفري ذكره ابن ابي عاصم في الوحدان نا عبد الله
بن محمد نا ابو بكر بن ابي عاصم نا دحيم نا ابن ابي فديك نا ادريس بن محمد بن يونس ابو محمد
الظفري عن جده يونس عن ابيه انه حضر مع رسول الله صلى الله عليه وسلم حجة الوداع و
هو ابن عشرين سنة وله ذوابة ابو اليسع سال عن النبي صلى الله عليه وسلم فقيل هو
بعرفات روى حديثه محمد بن خالد عن عبيد الله بن ابي حميد عن ابي عثمن النهدي بطوله
ذكره المتاخر ولم يزد عليه ابو اليقظان ذكره البخاري فيمن صحب النبي صلى الله عليه وسلم
ولم يذكر له حديثا فيما حكاه عنه المتاخر ذكر من عرف بالآباء دون اسمائهم
وذكر لهم صحبة ابن الاسقع البكري روى عنه مولاه ذكره المتاخر عن البخاري وقال هو
مرسل انا محمد بن يعقوب نا عباس الدوري نا حجاج عن ابن جريج اخبرني عمرو بن عطاء ان مولى لابن
الاسقع البكري رجل صدق حدثه عن ابن الاسقع البكري حدثه انه سمعه يقول جاءهم النبي صلى الله عليه
وسلم في صفة المهاجرين فساله انسان اي اية في القران اعظم فقال الله لا اله الا هو الحي القيوم رواه
عبد الرزاق عن ابن جريج ورواه مسلم بن خالد عن ابن جريج فقال عن الاسقع نا سليمن نا ابو يزيد
القراطيسي نا يعقوب بن ابي عباد نا مسلم بن خالد عن ابن جريج اخبرني عمرو بن عطاء ان مولى بن الاسقع
رجل صدق اخبره عن الاسقع البكري ان النبي صلى الله عليه وسلم جاءهم في صفة المهاجرين فذكر
مثله ابن البحير يعد في الشاميين حديثه عند جبير بن نفير نا محمد بن احمد نا عبد الله بن
شبرويه نا اسحق بن راهويه انا بقية بن الوليد حدثني سعيد بن سنان الكندي ابو مهدي
عن ابي الزاهرية عن جبير بن نفير عن ابن البحير وكان من اصحاب النبي صلى الله عليه وسلم ان النبي
صلى الله عليه وسلم اصابه يوما جوع فوضع حجرا على بطنه ثم قال الا يا رب نفس طاعمة ناعمة في
الدنيا جائعة عارية يوم القيمة الا يا رب نفس جائعة عارية في الدنيا طاعمة ناعمة يوم القيمة
الا يا رب مكرم لنفسه وهو لها مهين الا يا رب مهين لنفسه وهو لها مكرم الا يا رب مقرض ومستقرض
فيما افاء الله عليه وسوله ما له عند الله من خلاق الا وان عمل الجنة حزن بربوة الا وان عمل النار
سهل بسهوة الا يا رب شهوة ساعة اورثت حزنا طويلا ابن ثعلبة اتى النبي صلى الله عليه
وسلم ذكره المتاخر روى عنه يحيى بن جابر الطائي انا محمد بن يعقوب الحجاجي الحافظ في كتابه
نا عبد الله بن ابي داود نا عمرو بن عثمن نا بقية بن الوليد عن سليمن بن سليم ابو سلمة عن يحيى
بن جابر عن ابن ثعلبة انه اتى النبي صلى الله عليه وسلم فقال ادع الله لي بالشهادة فقال له رسول
الله صلى الله عليه وسلم امتي بشر اتت قال فاتاه فقال النبي صلى الله عليه وسلم اكشف عن عضدك
قال فربطه في عضده ثم نفث فيه فقال اللهم حرم دم ثعلبة على المشركين والمنافقين ابن

ذكر من عرف بالآباء دون اسمائهم

ابن جميل له ذكر في حديث ابي هريرة نا محمد بن علي نا احمد بن علي نا ابن خيثمة نا علي بن
حفص نا ورقاء عن ابي الزناد عن الاعرج عن ابي هريرة قال بعث رسول الله صلى الله عليه
وسلم على الصدقة فقيل منع ابن جميل وخالد بن الوليد والعباس فقال رسول الله صلى الله عليه
وسلم ما ينقم ابن جميل الا انه كان فقيرا فاغناه الله ابن جعدبة لا يعرف له صحبة فيما ذكره المتاخر
واخرج له هذا الحديث نا ابو عمرو بن حمدان نا الحسن بن سفين نا قتيبة نا يعقوب بن عبد الرحمن عن
ابي حازم عن محمد بن كعب عن ابن جعدبة ان رسول الله صلى الله عليه وسلم قال ان الله رضي لكم
ثلثا وكره لكم ثلثا رضي لكم ان تعبدوه ولا تشركوا به شيئا وان تعتصموا بحبل الله جميعا ولا تفرقوا
وتسمعوا وتطيعوا لمن ولاه الله امركم وكره لكم قيل وقال وكثرة السوال واضاعة المال ابن حارثة
الانصاري مختلف في اسمه روى حمران بن اعين عن ابي الطفيل نا محمد بن احمد بن الحسن نا محمد بن
عثمن نا سعيد بن عمرو نا عبثر بن القسم عن سفين عن حمران بن اعين عن ابي الطفيل عن ابن حارثة
قال لما مات النجاشي قال رسول الله صلى الله عليه وسلم ان اخاكم النجاشي قد توفي قال فخرج وصففنا
فصلينا عليه وما ارى شيئا ابن حنظلة الانصاري يعد في الحجازيين حدث عن ابي مروان
محمد بن عثمن العثماني نا ابرهيم بن سعد عن ابن شهاب الزهري عن حدثه عن ابن حنظلة الانصاري
قال قال رسول الله صلى الله عليه وسلم الغسيل معقود في نواصيها الخير الى يوم القيمة والمنفق عليها
كالباسط يده في الصدقة ابن حماطة السلمي حجازي وقال المتاخر ابن حمامة وقال ذكره ابن
ابي خيثمة في الصحابة نا مخلد بن جعفر نا محمد بن يحيى المروزي نا عبيد الله العيشي انا حماد نا محمد بن
اسحق عن يعقوب بن عتبة ان ابن حماطة السلمي كان شاعرا فقال يا رسول الله اني قد امتدحت ربي
واياك فقال له رسول الله صلى الله عليه وسلم زويد لك حتى افرغ من مجلسي فلما فرغ رسول الله
صلى الله عليه وسلم قام فخرج من المسجد واتكا على جدار فقال هات ما امتدحت به ربك و
دع ما مدحتني به قال فجعل ينشده فلما فرغ رسول الله صلى الله عليه وسلم قام فخرج من
المسجد بيده الى الجدار فتيمم ثم دخل المسجد كذا رواه جماعة عن ابن اسحق واخبرناه خيثمة
في كتابه نا ابن ابي خيثمة نا ابو غسان نا موسى بن محمد الانصاري عن محمد بن اسحق عن يعقوب
بن عتبة عن الحرث بن ابي بكر عن ابيه ان ابن حمامة السلمي اتى رسول الله صلى الله عليه وسلم
فقال يا رسول الله اني قد اثنيت على ربي ومدحتك فذكر نحوه وقال فلما فرغ امر بلالا ان يعطيه
شيئا ابن ربعة الخزاعي ذكره المتاخر عن البخاري انه ذكره في الصحابة روى محمد بن
اسمعيل عن سليمن بن داود الهاشمي عن ابرهيم بن سعد عن سليمن بن كثير عن ابن ربعة
الخزاعي وكانت امه سمية وكان جاهليا وكان قد ادرك النبي صلى الله عليه وسلم قال قدمت

ضرب مر

الكوفة في زمن المختار فذكر حديثا طويلا وقال فيه ما كنت لاكذب على رسول الله صلى
الله عليه وسلم ابن زمل الجهني سمع النبي صلى الله عليه وسلم روى عنه ابو
مشجعة بن ربعي ذكره المتاخر نا ابو علي محمد بن احمد نا محمد بن جعفر الفريابي حدثني ابو وهب
الوليد بن عبد الملك بن عبيد الله بن مسرح الحراني نا سليمن بن عطاء القرشي الحراني عن مسلمة
بن عبد الله الجهني عن عمه ابي مشجعة بن ربعي عن ابن زمل الجهني قال كان رسول الله صلى الله
عليه وسلم اذا صلى الصبح قال وهو ثان رجله سبحان الله وبحمده واستغفر الله ان الله كان
توابا سبعين مرة ثم يقول سبعين بسبعمائة ولا خير فيمن كانت ذنوبه في يوم واحد اكثر من
سبعمائة ابن سيلان يعد في الكوفيين حديثه عند ابي حازم نا محمد بن محمد نا الحضرمي نا
ابو بكر نا محمد بن الحسن نا خالد بن عبد الله عن بيان عن قيس بن ابي حازم عن ابن سيلان انه سمع
النبي صلى الله عليه وسلم يقول ورفع راسه الى السماء فقال سبحان الله يرسل عليهم الفتن ارسال
القطر رواه عمر بن محمد الحسن الاسدي عن ابيه عن خالد ورواه جعفر الاحمر عن بيان عن قيس
اخبرني من شهد النبي صلى الله عليه وسلم ابن سند مولاة روح بن زنباع يعد في المصريين
حديثه عند ابي الخير مرثد اليزني نا محمد بن محمد نا الحضرمي نا محمد بن العلاء نا سعيد بن شرحبيل
نا ابن لهيعة عن يزيد بن ابي حبيب عن ابي الخير عن ابن سند رقال قال رسول الله صلى الله عليه وسلم
اسلم سالمها الله وغفار غفر الله لها وعصية عصت الله ورسوله قلت انت سمعت رسول الله صلى الله عليه
وسلم يذكر بخيبا قال نعم ابن الشباب يعد في الشاميين روى عنه عبد الله بن ابي بلال نا ابو
عمرو بن حمدان نا الحسن بن سفيان نا عمرو بن عثمن نا بقية عن بحير بن سعد عن خالد بن معدان عن ابن
ابي بلال قال قال ابن الشباب ان رسول الله صلى الله عليه كان يوم الشعب انفرد اصحابه ليس بينه
وبين العدو غير حمزة فقاتل العدو فرصد وحشي فقتله وقد قتل الله بيد حمزة من الكفار واحدا وثلثين
وكان يدعى اسد الله ابن ابي شيخ يعد في الكوفيين روى عنه عاصم بن بحير نا جعفر بن محمد
الاحمسي نا ابو حصين القاضي نا يحيى بن عبد الحميد ح ونا محمد بن احمد نا محمد بن عثمن نا عباد بن زياد
قالا نا الربيع نا امرؤ القيس عن عاصم بن بحير عن ابن ابي شيخ قال اتانا رسول الله صلى الله عليه وسلم
فقال يا معشر محارب نصركم الله لا تسقوني حلب امرأة ابن عبس روى عنه مجاهد نا ابو
بكر بن مالك نا عبد الله بن احمد بن حنبل حدثني ابي نا محمد بن بكر نا عبيد الله بن ابي زياد نا عبد الله
بن كثير الداري عن مجاهد نا شيخ ادرك الجاهلية ونحن في غزوة رودس يقال له ابن عبس قال كنت
اسوق لال لنا بقرة قال فسمعت من جوفها يا ال ربيع قول فصيح رجل يصيح ان لا اله الا الله فقدمنا
فوجدنا النبي صلى الله عليه وسلم قد خرج بمكة ابن عائذ الثمالي وقيل عائذ تقدم ذكره فيمن اسمه

قيس صح

اسمه عبد الله ابن عصام الاشعري يعد في الشاميين ذكره المتاخر وقال روى عنه ابن محيريز
حدثنا عن احمد بن محمد بن يحيى بن حمزة نا محمد بن عابد نا اسمعيل بن عياش عن ثعلبة بن مسلم عن
يحيى بن ابي عمرو السيباني عن ابن محيريز عن ابن عصام الاشعري ان رسول الله صلى الله عليه وسلم
لعن عشرة العاضهة والمعتضهة قال ابن عائذ يعني الساحرة والواشرة والموتشرة والعاقصة و
المعتقصة والواصلة والموتصلة والواشمة والموتشمة ابن العفيف ادرك عهد النبي صلى الله
عليه وسلم ولم يسمع منه ذكره المتاخر نا ابو بكر بن خلاد نا الحرث بن ابي اسامة نا كثير بن هشام
نا جعفر بن برقان نا ثابت بن الحجاج عن ابن العفيف قال شهدت ابا بكر الصديق رضي الله عنه لو
هو يبايع الناس بعد وفاة رسول الله صلى الله عليه وسلم تجمع اليه الصحابة فيقول تبايعوني
على السمع والطاعة لله ولكتابه ثم للامير فقلت شرطه وانا يومئذ غلام محتلم او نحو غلام محتلم عند
اتيته فبدأته فقلت ابايعك على السمع والطاعة لله ولكتابه ثم للامير قال فصعد في البصر وصوب
ورايت اني لعجبته رواه يونس بن بكير عن جعفر بن برقان فقال ابن العفيف ابن عنام ذكره الحداد
في الصحابة نا سليمن بن احمد نا يحيى بن ايوب نا سعيد بن ابي مريم نا سليمن بن بلال عن ربيعة عن
عبد الله بن عنبسة عن ابن عنام قال قال رسول الله صلى الله عليه وسلم من قال يصبح اللهم ما اصبح
بي من نعمة فمنك وحدك لا شريك لك لك الحمد ولك الشكر ادى شكر ذلك اليوم ابن عاقر ريطة
روى عنهما كثير بن السائب نا ابو بكر احمد بن جعفر بن حمدان البصري نا عبد الله بن احمد الدورقي
نا موسى بن اسمعيل نا حماد بن سلمة نا ابو جعفر الخطمي عن عمارة بن خزيمة عن كثير بن السائب
حدثني ابنا قريظة انهم عرضوا على النبي صلى الله عليه وسلم من قريظة فمن كان منهم محتلما او نبت
عانته قتل ومن لم ينبت عانته ترك ابن اللتبية الازدي مصدق النبي صلى الله عليه وسلم
روى عنه ابو حميد الساعدي وقيل ابن الابية نا عبد الله بن جعفر نا يونس بن حبيب نا ابو داود
نا مبارك بن فضالة عن هشام بن عروة عن ابيه عن ابي حميد ان النبي صلى الله عليه وسلم استعمل رجلا
من الازد يقال له ابن اللتبية فجاء فقال هذا مالكم وهذا اهدي الي فقال النبي صلى الله عليه وسلم
الا جلس في بيت ابيه هل يهدى اليه ام لا ابو المنتفق القيسي روى حديثه المغيرة بن عبد الله
اليشكري نا فاروق الخطابي نا ابو مسلم الكشي نا حجاج بن منهال ح ونا سليمن بن احمد نا محمد بن
يحيى بن المنذر نا ابو عمرو العوضي قالا نا همام عن محمد بن جحادة عن المغيرة بن عبد الله اليشكري
ان ابا حدثه قال انطلقت الى الكوفة لاجلب بغالا فاتيت السوق ولم تقم فقلت لصاحبي ادخل
بنا نجلس في المسجد قال والمسجد يومئذ موضعه في اصحاب التمر قال فدخلت المسجد فاذا رجل من
قيس يقال له ابن المنتفق قال وهو يقول وصف لي رسول الله صلى الله عليه وسلم وحلي لي فطلبته

بمكة فقيل لي هو بمنى فطلبته بمنى فقيل لي هو بعرفات فانطلقت فزاحمت عليه فقيل لي اليك عن
طريق رسول الله صلى الله عليه وسلم قال فقال رسول الله صلى الله عليه وسلم دع الرجل ارب
ماله قال فزاحمتهم عليه حتى خلصت اليه فاخذت بخطام راحلة رسول الله صلى الله عليه وسلم او
بزمامها الحديث ٭ رواه معاذ والنضر بن شميل عن عون عن محمد بن جحادة عن رجل عن زميل
له من بني غير عن ابيه ويكنى ابا الشق ورواه عن المغيرة ابو اسحق السبيعي وابو اسحق الشيباني
وزبيد وعاصم بن كليب ويونس بن ابي اسحاق وعمرو بن حسان ومعوية بن سلمة البصري وعبد ربه
بن سعيد ابنا مليكة الجعفيان نا سليمن بن احمد نا علي بن عبد العزيز نا عارم ابو النعمن
نا سعيد بن زيد نا علي بن الحكم عن عثمن بن عمير عن ابرهيم عن الاسود عن علقمة عن ابن مسعود قال
جاء ابنا مليكة الى النبي صلى الله عليه وسلم فقالا يا رسول الله ان امنا كانت تكرم الزوج وتعطف
على الولد وذكرا الضيف غير انها كانت وأدت في الجاهلية فقال امكما في النار فادبر ابو الشرير في
وجوههما فامر بردهما فرد ابو البشرير في وجوههما رجاء ان يكون حدث شئ فقال امي مع امكما
رواه الصعق بن حزن عن علي بن الحكم عن عثمن بن عمير عن ابي وائل عن عبد الله بن مسعود قال
جاء ابنا مليكة الى النبي صلى الله عليه وسلم فقالا يا رسول الله ان امنا كانت تكرم الزوج فذكره ٭
ورواه داود بن هند عن الشعبي عن علقمة بن قيس حدثني ابنا مليكة الجعفيان وسمى احدهما
سلمة بن يزيد ابن مسعود الفقاري حديثه عند الشعبي عن علقمة نافع بن بردة عنه ٭
نا ابو بكر بن خلاد نا الكديمي نا عبد الله بن رجاء عن جرير بن ايوب البجلي عن الشعبي عن نافع بن بردة
عن ابن مسعود انه سمع النبي صلى الله عليه وسلم يقول وقد اهل رمضان لو يعلم العباد ما في
رمضان لتمنت امتي ان يكون رمضان السنة كلها الحديث ابن مسعود الوهبي ذكره المتاخر
وقال روى عنه عبد الرحمن بن عائذ في نسخة نصر بن علقمة عن اخيه محفوظ عن ابن عائذ
قال حدثني ابن مسعود الوهبي ان رسول الله صلى الله عليه وسلم قال لرجل منا ماذا اعددت
ليوم القيمة قال اني احب الله ورسوله قال فانك مع من احببت ابن مشعدة صاحب
الحبوش سمع النبي صلى الله عليه وسلم نا محمد بن محمد نا الحضرمي نا الحسن بن الصباح ح ونا ابو
عمرو بن حمدان نا الحسن بن سفين نا صفوان بن صالح قالا نا الوليد بن مسلم عن ابن جريج عن
عثمن بن ابي سليمن عن ابن مشعدة صاحب الحبوش قال سمعت رسول الله صلى الله عليه
وسلم يقول لا تسبقوني بالركوع ولا بالسجود فاني مهما اسبقكم تدركوني في بطوء قيامي اني قد
بدنت رواه الثوري عن ابن جريج نحوه ابن معين ادرك النبي صلى الله عليه وسلم و
لم يره روى عنه ابو وائل يروي عن ابن مسعود ذكره المتاخر ولم يزد عليه ابن نضيلة

روى حديثه الاوزاعي عن ابي عبيد الحاجب ٭ نا محمد بن احمد بن مخلد نا ابرهيم بن الهيثم
نا محمد بن كثير نا الاوزاعي حدثني ابو عبيد حاجب سليمن عن القسم بن مخيمرة عن ابن نضيلة
انهم قالوا في عام سنة سعر لنا يا رسول الله فقال النبي صلى الله عليه وسلم لا يسالني الله عن
سنة لحدثتها فيكم لم يامرني بها ولكن سلوا الله من فضله ابن النعيمان له صحبة روى
عنه عبد الرحمن بن ابي ليلى ٭ نا محمد بن محمد نا محمد بن عبد الله الحضرمي نا محمد بن العلاء نا عمر
بن حفص بن غياث عن ابيه عن الاعمش عن عبد الله بن عبد الله الرازي عن عبد الرحمن بن
ابي ليلى عن ابن نعيمان وكان من اصحاب النبي صلى الله عليه وسلم وكان ذا هيئة وطرة ٭

ذكر المعروفين بالابناء

ولم يذكر ابو ابرهيم الانصاري عن ابيه قبل ابو
ابرهيم هو عبد الله بن قتادة ٭ نا محمد بن معمر نا ابو شعيب الحراني نا يحيى بن عبد الله نا الاوزاعي
حدثني يحيى بن ابي كثير عن ابن ابرهيم حدثني انه سمع رسول الله صلى الله عليه وسلم يقول في
الصلوة على الجنازة اللهم اغفر لاولنا واخرنا وحينا وميتنا وغائبنا وشاهدنا وذكرنا وانثانا و
صغيرنا وكبيرنا شك لا يدري اولنا واخرنا او صغيرنا وكبيرنا ٭ نا فاروق الخطابي نا ابو مسلم الكشي
نا حجاج بن نصير نا هشام عن يحيى بن ابي كثير عن ابي ابرهيم ان اباه حدثه قال حجاج هو عبد الله بن
ابي قتادة انه سمع النبي صلى الله عليه وسلم يقول في الصلوة على الميت اللهم اغفر لحينا وميتنا و
شاهدنا وغائبنا وذكرنا وانثانا وصغيرنا وكبيرنا رواه ابان وغيره عن يحيى نحوه مجيبة الباهلية
عن ابيها او عمها حديثه عند ابي السليل ضريب بن نقير ٭ نا حبيب بن الحسن نا يوسف القاضي نا عبد
الواحد بن غياث نا حماد بن سلمة عن سعيد الجريري عن ابي السليل عن مجيبة الباهلية عن ابيها
او عمها انه اتى رسول الله صلى الله عليه وسلم ثم انطلق فعاد اليه بعد سنة وقد تغيرت حاله و
هيئته فقال يا رسول الله اوما تعرفني انت قال ومن انت قال انا الباهلي الذي اتيتك عام اول
قال فما غيرك وقد كنت حسن الهيئة قال ما اكلت طعاما مذ فارقتك الا بليل فقال النبي صلى الله
عليه وسلم ولم عذبت نفسك صم شهر الصبر ومن شهر بوما قال زدني فان بي قوة قال صم ثلثة ايام
من كل شهر قال زدني فان بي قوة قال صم من الحرم واترك يقولها ثلثا ابو الاسود النهدي
عن ابيه وقد ادرك النبي صلى الله عليه وسلم قال نكب رسول الله صلى الله عليه وسلم وهو متوجه
الى الغار فدميت اصبع من رجله فقال النبي صلى الله عليه وسلم هل انت الا اصبع دميت وفي سبيل الله
ما لقيت رواه الثوري وشعبة وزهير وابو عوانة في اخرين عن الاسود بن قيس عن جندب ٭
بهيسة عن ابيها نا سليمن بن احمد نا ادريس بن جعفر العطار نا يزيد بن هرون انا خمس بن
الحسن عن يسار بن منظور عن بهيسة عن ابيها انه استاذن النبي صلى الله عليه وسلم فدخل بينه وبين

ابائهم

المعروفين بالابناء

نا بكر بن محمد نا الحسن بن يحيى نا يحيى بن الازهر عن ابي الاسود عن بهيسة عن ابيها قال دخلت على النبي صلى الله عليه وسلم

قيصه ثم قال يا رسول الله ما الشيء الذي لا يحل منعه قال ان تفعل الخير فهو خير لك فسيلة
عن ابيها وقيل خصيلة وابوها واثلة بن الاسقع نا ابو بكر بن خلاد نا الحارث بن ابي اسامة
نا عبيد الله بن عمر نا زياد بن عمر اليحمدي نا رجل من اهل فلسطين يقال له عباد بن كثير حدثتني امرأة
منا يقال لها فسيلة انها سمعت اباها يقول سالت رسول الله صلى الله عليه وسلم امن العصبية
ان يحب الرجل قومه قال لا ولكن من العصبية ان يعين الرجل قومه على الظلم ميمون الكردي
عن ابيه وقيل اسمه جابان نا سليمن بن احمد نا محمد بن علي الصائغ نا احمد بن عمر العلاف الرازي
نا ابو سعيد مولى بني هاشم عن ابي خلد قال سمعت ميمون الكردي وهو عند مالك بن دينار فقال
له مالك بن دينار ما للشيخ لا يحدث عن ابيه فان اباك قد ادرك النبي صلى الله عليه وسلم وسمع منه
فقال ميمون كان ابي لا يحدثنا عن النبي صلى الله عليه وسلم مخافة ان يزيد او ينقص وقال سمعت
رسول الله صلى الله عليه وسلم يقول من كذب علي متعمدا فليتبوأ مقعده من النار ولكن ساحدثكم
بحديث سمعته منه مرة ولا مرتين ولا ثلث يقول سمعت النبي صلى الله عليه وسلم يقول ايما رجل
تزوج امرأة تزوجها يوم تزوجها وهو لا يريد ان يعطيها مهرها لقي الله يوم القيمة زانيا وهو زان وايما
رجل استدان دينا وهو لا يريد اداءه فمات ولم يؤده لقي الله عز وجل يوم القيمة سارقا رجل
من اهل مكة عن ابيه نا فاروق نا ابو مسلم الكشي نا حجاج نا حماد نا ايوب عن شيخ بني عن ابيه
انه سمع النبي صلى الله عليه وسلم ينهى عن قتل الوصفاء والعسفاء رجل من بني ضمرة عن ابيه
نا ابو بكر بن خلاد نا محمد بن غالب بن حرب نا القعنبي عن مالك عن زيد بن اسلم عن رجل من بني ضمرة
عن ابيه ان رسول الله صلى الله عليه وسلم سئل عن العقيقة فقال لا احب العقوق وكانه كره الاسم
وقال من ولد له ولد فاحب ان ينسك عن ولده فليفعل رجل من اهل الشام عن ابيه نا ابو بكر
بن خلاد نا الحارث نا معوية بن عمرو نا ابو اسحق الفزاري نا سفين الثوري عن ايوب عن ابي قلابة
عن رجل من اهل الشام عن ابيه قال جاء رجل الى النبي صلى الله عليه وسلم فساله عن الاسلام فقال
اسلم تسلم قال وما الاسلام قال يسلم قلبك لله وان يسلم المسلمون من لسانك ويدك قال فاي
الاسلام افضل قال الايمان قال وما الايمان قال ان تؤمن بالله وملائكته وكتبه ورسله والبعث
بعد الموت قال فاي الايمان افضل قال الهجرة قال وما الهجرة قال ان تهجر السوء قال فاي الهجرة
افضل قال الجهاد في سبيل الله قال وما الجهاد في سبيل الله قال تقاتل العدو اذا لقيتهم ولا تغل و
لا تجبن رجل من بلي عن ابيه نا ابرهيم بن عبد الله نا السراج نا قتيبة بن سعيد نا عبد العزيز
بن محمد ح ونا ابو بكر بن خلاد نا الحارث ابن ابي اسامة نا عبيد الله العيشي نا ابن المبارك قالا عن
سعد بن سعيد عن الزهري عن رجل من بني بلي قال اتيت رسول الله صلى الله عليه وسلم مع ابي فناجى

رجل من بني بلي

فناجى ابي دونى فقلت لابي ما قال لك رسول الله صلى الله عليه وسلم قال اذا اردت
امرا فعليك التؤدة حتى يجعل الله لك منه المخرج نا احمد بن اسحق نا ابو بكر بن ابي عاصم نا يعقوب
بن كاسب نا عبد العزيز بن محمد عن سعد بن سعيد عن ابن شهاب عن رجل من بلي عن ابيه ان
النبي صلى الله عليه وسلم قال لا يمر بالناس زمان الا والذي بعده شر منه رواه سليمن بن بلال
عن سعد نحوه رجل من بني غير عن ابيه نا محمد بن احمد بن الحسن نا عبد الله بن احمد بن حنبل
حدثني ابي نا محمد بن جعفر نا شعبة قال سمعت غالب القطان يحدث عن رجل من بني غير عن ابيه
عن جده انه اتى النبي صلى الله عليه وسلم فقال ان ابي يقرأ عليك السلام فقال النبي صلى الله عليه
وسلم عليك وعلى ابيك السلام نا عبد الله بن محمد نا ابن ابي عاصم نا المقدمي نا بشر بن المفضل
نا غالب القطان عن رجل عن ابيه عن جده قال قال رسول الله صلى الله عليه وسلم من ابتدأ قوما
بسلام فضلهم بعشر حسنات وان ردوا يحيى بن اسحق عن امه عن ابيها او ابن رفاعة بن
رافع نا عبد الله بن جعفر نا اسمعيل بن عبد الله نا ابو نعيم نا عبد السلام بن حرب عن يزيد بن
عبد الرحمن عن يحيى بن اسحق بن عبد الله بن ابي طلحة عن ام حميدة او عبيدة عن ابيها قال قال النبي
صلى الله عليه وسلم رهان الخيل لا سبق ذكره المتاخر من حديث ابن الاصبهاني عن عبد السلام ولم يسم
اباها وسماها ابو نعيم فقال رفاعة بن رافع رجل حدث ابن عمر عن ابيه ان النبي صلى الله
عليه وسلم نهى ان يستقبل القبلة بغائط او بول نا محمد بن احمد بن الحسن نا محمد بن عثمن بن
ابي شيبة نا عمي ابو بكر بن ابي شيبة نا اسمعيل بن ابرهيم عن ايوب عن نافع عن رجل من الانصار
عن ابيه ان رسول الله صلى الله عليه وسلم نهى ان يستقبل واحد من القبلتين بغائط او بول
رواه عبد الله بن نافع عن ابيه عن عبد الرحمن بن عمرو البجلاني عن رجل عن ابيه مثله فيما ذكره
المتاخر رجل من بني مدلج حدث عن ابيه ذكره المتاخر نا سليمن بن احمد نا علي بن عبد
العزيز نا ابو نعيم نا معية بن صالح عن محمد بن ابي عبد الرحمن زعم ان رجلا حدثه من بني مدلج
قال سمعت ابي يقول جاء نا سراقة بن مالك بن جعشم من عند رسول الله صلى الله عليه وسلم فقال
رجل كالمستهزئ اما علمكم كيف تخرؤن قال بلى والذي بعثه بالحق نبيا لقد امرنا ان نتوكأ على
اليسرى وان ننصب اليمنى رجل من اهل المدينة عن ابيه اخبرني خيثمة بن كتابة نا
احمد بن محمد البرقي نا ابو معمر نا عبد الوارث نا محمد بن جحادة عن سعيد المقبري عن رجل عن ابيه عن
النبي صلى الله عليه وسلم قال من تطهر فاحسن طهوره ولبس من خير ثيابه ثم تطيب من طيب بيته
ثم راح الى الجمعة فلم يفرق بين رجلين فصلى ما قضي له ثم حين خروج الامام ثم انصت غفر له ما بين
الجمعتين وزيادة ثلثة ايام الرجل الذي روى عنه جحادة نا محمد بن جحادة قيل هو ابن عجلان وقيل

هو خير من هو

وقيل هو ابن ابي ذيب ورواه الضحاك بن عثمن وابن ابي ذيب عن سعيد المقبري عن عبد الله بن وديعة
عن سلمن عن النبي صلى الله عليه وسلم **رجل** من الانصار عن ابيه حديثه عند بشير بن سلمان
قال حدثني شيخ من الانصار كان في زمن الحجاج عن ابيه انه سمع النبي صلى الله عليه وسلم يقول من
صلى اربعا قبل الظهر كان كعدل رقبة من ولد اسمعيل رواه عن بشير محمد بن سابق وابو احمد الزبيري
رجل من اهل قبا عن ابيه ه حدث عن علي بن عبد العزيز نا ابو نعيم نا اسرائيل عن ثوير بن
ابي فاختة عن رجل من اهل قبا عن ابيه قال امرنا رسول الله صلى الله عليه وسلم ان نشهد الجمعة
من قبا وسئل عن شرب البان الان فقال لا باس به **ذكر** من روي عن عمه ولم يسمه
ولم ينسبه **قرة** بن دعموص اتى بعه النبي صلى الله عليه وسلم وقد تقدم ذكره **عبد الرحمن** بن
سلمة الخزاعي نا ابو بكر بن خلاد نا الحارث بن ابي اسامة نا روح بن عبادة نا سعيد عن قتادة عن عبد الرحمن
بن سلمة الخزاعي عن عمه قال قدمنا على رسول الله صلى الله عليه وسلم صبيحة عاشوراء وقد تغدينا
فقال اصمتم قال قلنا تغدينا قال فاتموا بقية يومكم هذا رواه يزيد بن زريع وجزم عن شعبة نحوه ه
خارجة بن الصلت عن عمه نا محمد بن بدر نا حماد بن مدرك نا ابو عمر حفص بن عمر الموصلي نا مرجا
بن رجاء عن زكرياء عن الشعبي عن خارجة بن الصلت عن عمه قال اتيت النبي صلى الله عليه وسلم
فاسلمت على يده فلما رجعت من عنده مررت باعرابي موثق في الحديد فقال يا اعرابي معك شيء
تداوي به صاحبنا فان صاحبكم قد جاء بخير يعني النبي رسول الله صلى الله عليه وسلم قال فرقيته ثلثة
ايام بام الكتاب كل يوم غدوة وعشية فبزأ فجمعوا لي مائة من الشاة قلت ما اريد هذا حتى اتي النبي صلى
الله عليه وسلم فاتيته فاخبرته بذلك فقال كلها بسم الله فلعمري من اكل برقية باطل لقد اكلت برقية
حق رواه علي بن مسهر ويزيد بن هرون والناس عن زكرياء نحوه **رجل** من بني سعد عن
عمه وقال المتاخر الساعدي عن عمه نا محمد بن احمد بن الحسن نا محمد بن عثمن بن ابي شيبة
نا يحيى الحماني نا خالد بن عبد الله عن سعيد الجريري عن السعدي عن ابيه او عن عمه قال رايت
النبي صلى الله عليه وسلم حين رفع راسه من ركوعه وسجوده مكث قدر ما يقول الرجل سبحان
الله وبحمده ثلثا **معوية** بن قرة المزني عن عمه نا محمد بن احمد بن الحسن نا محمد بن عثمن بن
ابي شيبة نا يحيى الحماني نا خالد بن عبد الله نا عبد الله بن جعفر نا يونس نا ابو داود نا شعبة عن
معوية بن قرة عن عمه ح واخبرت عن ابي يعلى نا هاشم نا عبيد الله بن عمرو عن عبد الملك بن عمير عن
معوية بن قرة عن عمه قال كان رجل ياتي النبي صلى الله عليه وسلم بابن له صغير فيجلسه بين يديه
فقال له النبي صلى الله عليه وسلم احببته قال نعم حبا شديدا ثم ان الغلام مات فقال له النبي صلى
الله عليه وسلم كانك حزنت عليه قال اجل قال فما يسرك ان ادخلك الله الجنة ان تجده على باب من

عن عمه

قدمه

من ابوابها يفتح لك قال بلى قال فانك كذلك ان شاء الله لفظ عبد الملك بن عمير ورواه زائدة عن
عبد الملك نحوه وقال شعبة عن ابيه وتابعه عليه خالد بن ميسرة وزياد القصاص عم ابي حرة
الرقاشي قيل اسمه حنيفة نا فاروق نا ابو مسلم الكشي نا حجاج وابو عمر قالا نا حماد بن سلمة عن علي
بن زيد عن ابي حرة الرقاشي عن عمه قال كنت اخذا بزمام ناقة النبي صلى الله عليه وسلم في اوسط
ايام التشريق اذود الناس عنه فقال يا ايها الناس اتدرون في اي شهر انتم وفي اي يوم انتم وفي اي
بلد انتم ثم قال ان دماءكم واموالكم واعراضكم عليكم حرام كحرمة يومكم هذا في شهركم هذا في بلدكم هذا الى
يوم تلقونه ثم قال اسمعوا مني تعيشوا الا لا تظلموا يقولها ثلثا الا لا يحل مال امرئ مسلم الا بطيب
نفس منه الا ان كل ربوا موضوع وان الله قضى ان اول ربوا يوضع ربا العباس بن عبد المطلب لكم
رؤس اموالكم لا تظلمون ولا تظلمون الحديث عبد الله البهي عن عمه نا عبد الله بن جعفر نا
اسمعيل بن عبد الله نا عبد الله بن مسلمة نا عبد الله بن سليمن عن معاذ بن عبد الله البهي عن
ابيه عن عمه قال خرج علينا رسول الله صلى الله عليه وسلم وعليه اثر الغسل وهو طيب النفس و
ظننا انه الم باهله فقلنا يا رسول الله نراك طيب النفس قال اجل والحمد لله ثم ذكر الغنا فقال رسول
الله صلى الله عليه وسلم لا باس بالغنى لمن اتقى والصحة لمن اتقى خير من الغنى وطيب النفس من النعيم
جبير بن عتيك عن عمه نا محمد بن احمد بن الحسن نا محمد بن عثمن بن ابي شيبة نا القسم بن
خليفة نا عمرو بن محمد نا اسرائيل عن عبد الله بن عيسى عن جبير بن عتيك عن عمه قال دخلت مع
رسول الله صلى الله عليه وسلم على ميت من الانصار واهله يبكون عليه فقال اتبكون عليه و
هذا رسول الله صلى الله عليه وسلم فقال دعهن يبكين ما دام عندهن فاذا وجب فلا يبكين ابن
كعب بن مالك عن عمه نا محمد بن احمد بن الحسن نا بشر بن موسى نا الحميدي عن سفين نا الزهري
اخبرني ابن كعب بن مالك عن عمه ان رسول الله صلى الله عليه وسلم بعث فلانا سماه الزهري الى ابن
ابي الحقيق نهاه عن قتل النساء والولدان رواه المتاخر من حديث ابي اليمان عن شعيب عن
الزهري عن حميد بن عبد الرحمن عن عبد الله بن كعب عن عمه نحوه قال الشيخ وليس لحميد بن
عبد الرحمن في هذا الاسناد مدخل ه رواه مزروق بن ابي الهذيل وجوده نا محمد بن اسحق
القاضي نا احمد بن سهل بن ايوب نا علي بن بحر نا الوليد بن مسلم نا مزروق بن ابي الهذيل عن
الزهري عن عبد الرحمن بن عبد الله بن كعب عن عمه عبيد الله بن كعب بن مالك عن ابيه كعب
ان رسول الله صلى الله عليه وسلم لما رجع من طلب الاحزاب الحديث **خنساء** بنت معوية
الصريمية عن عمها نا ابو بكر بن مالك نا بشر بن موسى نا هوذة بن خليفة نا عوف عن خنساء
بنت معوية عن عمها قال قلت يا رسول الله من في الجنة قال النبي في الجنة والشهيد في الجنة ه

رواه شعبة وغيره عن عوف نحوه عمه اشعث بن سليم عن عمها نا ابو بكر بن خلاد نا
الحارث بن ابي اسامة نا سعيد بن عامر نا شعبة عن اشعث بن سليم عن عمه عن عمها قال
بينا انا امشي في سكة من سكك المدينة اذ ناداني انسان من خلفي ارفع ازارك فانه ابقى و
انقى قال فنظرت فاذا هو رسول الله صلى الله عليه وسلم قلت هي يا رسول الله بردة ملحاء قال
اوما لك في اسوة حسنة فنظرت فاذا ازاره الى نصف الساق ابو عمير بن انس عن عمومته
نا ابو بكر بن خلاد نا الحارث بن ابي اسامة نا روح بن ابي عبادة نا شعبة عن ابي بشر عن ابي عمير
بن انس عن عمومته من اصحاب النبي صلى الله عليه وسلم قال جاء ركب الى النبي صلى الله عليه وسلم
فشهدوا انهم راوه بالامس يعني الهلال فامرهم ان يفطروا وان يخرجوا من الغد قال شعبة
واراه من اخر النهار رواه بشر بن المفضل وعثمن بن جبلة عن شعبة عن ابي بشر عن عبد الله بن
انس عن عبد الله بن انس عن عمومته كرواية روح عن شعبة معاوية بن حكيم عن عمه نا حبيب
بن الحسن وعلي بن هرون قالا نا احمد بن الحسن الصوفي نا الهيثم بن خارجة نا اسمعيل بن عياش
عن سليمن بن سليم عن يحيى بن جابر الطائي عن معوية بن حكيم عن عمه قال قال رسول الله صلى الله
عليه وسلم لاشوم لي قد يكون اليمن في المراة والدار والفرس ابو الشماخ الازدي عن ابن عم له
نا ابو بكر بن مالك نا عبد الله بن احمد بن حنبل حدثني ابي نا ابو معوية وابو سعيد قالا نا زائدة عن
السايب بن حبيش الكلاعي عن ابي الشماخ الازدي عن ابن عم له من اصحاب النبي صلى الله عليه
وسلم انه لقي معوية فقال سمعت رسول الله صلى الله عليه وسلم يقول من ولي من امر الناس شيئا
ثم اغلق بابه دون المسكين والمظلوم او ذي الحاجة اغلق الله دونه ابواب رحمته وحاجته و
فقره وافقرها يكون اليها عبد الجليل الفلسطيني عن عمه نا عبد الله بن جعفر نا اسمعيل بن
عبد الله نا دحيم نا ابن ابي فديك عن داود بن قيس عن عبد الجليل الفلسطيني عن عمه قال سمعت
رسول الله صلى الله عليه وسلم يقول من كظم غيظا وهو يقدر على انفاذه ملاه الله امنا وايمانا
ومن وضع ثوب جمال وهو يقدر عليه كساه تقى اضعا لله عز وجل كساه الله حلة الكرامة ومن
زوج لله توجه الله تاج الملك قال ابن قيس فلم اثبته حتى استثبته من بني عجلان عبد الله
بن بريدة عن عامر بن الطفيل ع ا محمد بن محمد نا المصري نا شيبان بن فروخ نا عتبة بن عبد الله
الرقاعي نا عبد الله بن بريد قشيري عم عامر بن الطفيل ان عامرا اهدى الى النبي صلى الله
عليه وسلم فرسا وقال انه ظهر بني دبيلة فابعث الي دواء من عندك فرد اليه النبي صلى الله
عليه وسلم الفرس لانه لم يكن اسلم فبعث اليه بعكة عسل وقال تداو بهذا المغيرة بن سعد
بن الاخرم عن عمه نا محمد بن احمد بن الحسن نا محمد بن عثمن نا محمد بن ابي سمينة نا عبد الله بن

عم عم

بن داود عن الاعمش عن عمرو بن مرة عن المغيرة بن سعد بن الاخرم عن عمه انه اتى النبي
صلى الله عليه وسلم فقيل انه بعرفة فتوجه قبل طريق عرفة فلما اراه دفعه الناس عنه فقال
النبي صلى الله عليه وسلم دعوه اربّ ماله وذكر الحديث بطوله **ذكر من روي عنه**
من الانصار ولم يسموا هلال بن يساف عن رجل من الانصار نا سليمن بن احمد نا محمد
بن زكريا الغلابي نا ابو حذيفة نا سفين عن حصين عن هلال بن يساف عن رجل من اصحاب
النبي صلى الله عليه وسلم قال كان استغفار رسول الله صلى الله عليه وسلم اللهم اغفر لي و
تب علي انك انت التواب الغفور مائة مرة رواه ابن فضيل عن حصين فقال رجل من الانصار
كليب بن شهاب عن رجل من الانصار نا ابو بكر بن خلاد نا الحارث بن ابي اسامة نا
معوية نا زائدة نا عاصم بن كليب الجرمي حدثني ابي ان رجلا من الانصار اخبره قال خرجنا مع
رسول الله صلى الله عليه وسلم في جنازة قال وانا غلام مع ابي فرايت رسول الله صلى الله عليه
وسلم على حفيرة القبر جالسا قال فاخذ من حفيرة القبر فرمي الحافر قال يقول اوسع من قبل راسه
واوسع من قبل رجليه رب عذق له في الجنة نا ابو عمرو بن حمدان نا الحسن بن سفين نا وهب
بن بقية نا خالد بن عبد الله عن عاصم بن كليب عن ابيه عن رجل من الانصار قال خرجنا مع
رسول الله صلى الله عليه وسلم في جنازة رجل من الانصار فلما انصرفنا لقينا داعي امراة من
قريش فقال ان فلانة تدعوك ومن معك على طعام فانصرف فجلس وجلسنا معه وجيء بالطعام
فوضع النبي صلى الله عليه وسلم يده ووضع القوم ايديهم فنظروا الى النبي صلى الله عليه وسلم
فاذا اكلته في فيه لا يسيغها فكفوا ايديهم لينظروا لما يصنع النبي صلى الله عليه وسلم فاخذ لقمته
فلفظها وقال اجد لحم شاة اخذت بغير اذن اهلها اطعموها الاساري محمد بن عبد الرحمن
بن ثوبان عن رجل من الانصار نا سليمن بن احمد نا علي بن عبد العزيز نا ابو نعيم نا سفين عن
سعد بن ابرهيم عن محمد بن عبد الرحمن بن ثوبان عن رجل من الانصار قال قال رسول الله
صلى الله عليه وسلم حق على كل مسلم ان يغتسل يوم الجمعة وان يستاك وان يتطيب من طيب
ان كان عنده ابو السايب مولى عايشة بنت عثمن عن رجل من بني عبد الاشهل
من الانصار نا حبيب بن الحسن نا محمد بن يحيى نا احمد بن محمد بن ابرهيم عن محمد بن اسحق حدثني
عبد الله بن خارجة بن زيد بن ثابت عن ابي السايب مولى عايشة بنت عثمن ان رجلا من
اصحاب النبي صلى الله عليه وسلم من بني عبد الاشهل كان شهد احدا مع النبي رسول الله صلى الله
عليه وسلم قال شهدت احدا مع رسول الله صلى الله عليه وسلم انا واخ لي فرجعنا جريحين
فلما اذن مؤذن رسول الله صلى الله عليه وسلم بالخروج في طلب العدو قلت لاخي وقال لي

ذكر من روي عنه من الانصار ولم يسموا

٥

انقوتنا غزوة مع رسول الله صلى الله عليه وسلم والله ما لنا من دابة نركبها وما منا الا جريح
ثقيل فخرجنا مع رسول الله صلى الله عليه وسلم وكنت ايسر جراحا فكان اذا غلب حملته عقبة
وامشي عقبة حتى انتهينا الى ما انتهى اليه المسلمون فخرج رسول الله صلى الله عليه وسلم
حتى انتهى الى حمراء الاسد وهي من المدينة على ثمانية اميال الحضرمي بن لاحق
عن رجل من الانصار من بني خطمة نا فاروق الخطابي نا ابن مسلم الكشي نا مسدد نا يزيد
بن زريع نا حجاج الصواف عن يحيى بن ابي كثير عن الحضرمي بن لاحق عن رجل من بني خطمة
قال قال رسول الله صلى الله عليه وسلم اذا وجد احدكم القملة في ثوبه وهو يصلي فليصرها
في ثوبه ولا يلقها في المسجد رواه هشام الدستوائي وقال كتب الي يحيى بن ابي كثير عن الحضرمي
مثله ابو امامة بن سهل بن حنيف عن رجل من الانصار نا سليمن نا ابو زرعة الدمشقي
نا ابو اليمان انا شعيب عن الزهري حدثني ابو امامة بن سهل بن حنيف ان رهطا من الانصار
من اصحاب رسول الله صلى الله عليه وسلم اخبروه انه قام منهم رجل في جوف الليل يريد ان
يفتتح سورة فكان دعاها فلم يقدر على شيء منها الا بسم الله الرحمن الرحيم فاتى باب رسول الله
صلى الله عليه وسلم حين اصبح ليسال رسول الله صلى الله عليه وسلم عن ذلك ثم جاء اخر واخر
حتى اجتمعوا فسال بعضهم بعضا ما جمعهم فاخبر بعضهم بعضا بشان تلك السورة ثم اذن لهم
رسول الله صلى الله عليه وسلم فاخبروه خبرهم وسالوه عن السورة فسكت ساعة لا يرجع اليهم
شيئا ثم قال نسخت البارحة فنسخت من صدوركم ومن كل شيء كانت فيه جنادة بن ابي امية
قال انطلقت عن رجل من الانصار نا محمد بن احمد بن الحسن نا بشر بن موسى نا خلاد بن يحيى
نا فطر بن خليفة نا مجاهد قال سمعت جنادة بن ابي امية قال انطلقت انا وصاحب لي الى رجل
من الانصار قال فقلنا له حدثنا ما سمعت رسول الله صلى الله عليه وسلم يقول في الدجال
ولا تحدثنا عن غيره وان كان في نفسك شيئا قال قام فينا رسول الله صلى الله عليه وسلم
فقال انذركم الدجال ثلثا الا انه لم يكن نبي قبلي الا قد انذره قومه وانه فيكم ايتها الامة
وانه جعد ادم ممسوح العين اليسرى يمطر المطر ولا ينبت الشجر معه جنة ونار فناره جنة و
جنته نار معه جبل خبز وانهار ماء فمكث في الارض اربعين صباحا يبلغ منها كل منهل غير اربع
مساجد مسجد الحرام ومسجد الرسول ومسجد بيت المقدس والطور يسلط على نفس واحدة
فيقتلها ثم يحييها وانه لا يسلط على غيرها وانه يقول انا ربكم فاشبه عليكم فاعلموا ان ربكم ليس
باعور رواه الاشجعي عن الثوري عن منصور عن مجاهد عن جنادة غلوه ابو حازم الاعمار
عن البياضي الانصاري قيل ان اسمه عبد الله بن جعفر فيما حكى عن ابي عبيد عن اسحق بن عيسى

عن مالك ه نا محمد بن بدر نا بكر بن سهل نا عبد الله بن يوسف نا مالك بن انس عن يحيى بن سعيد
عن محمد بن ابراهيم التيمي عن ابي حازم التمار عن البياضي ان رسول الله صلى الله عليه وسلم
خرج على الناس وهم يصلون وقد علت اصواتهم بالقراءة فقال ان المصلي يناجي ربه فلينظر
احدكم ما يناجيه ولا يجهر بعضهم على بعض بالقران رواه يزيد بن الهاد والوليد بن كثير عن محمد
بن ابراهيم عن ابي حازم عن البياضي ورواه عبد ربه بن سعيد عن محمد بن ابرهيم عن عطاء عن
رجل عن النبي صلى الله عليه وسلم معوية بن قرة عن رجل من الانصار نا الحسن بن
علان نا عبد الله بن محمد بن عبد العزيز نا شيبان بن فروخ نا سويد ابو حاتم نا مطر الوراق عن
معوية بن قرة ان رجلا من الانصار وطئ بعيره بيض النعام ح ونا عبد الله بن محمد نا اسحق بن جميل
نا احمد بن منيع نا يزيد بن هرون نا ابن ابي عروبة عن مطر الوراق عن معوية بن قرة عن رجل
من الانصار من اصحاب محمد صلى الله عليه وسلم ان محرما اصطاد ابنة اذحى نعام فاتى عليا فسال له
فقال عليك له على عليك في كل بيض جنين ناقة او ضرابها فاتى النبي صلى الله عليه وسلم فذكر ذلك له
فقال له رسول الله صلى الله عليه وسلم قد قال علي ما سمعت ولكن هلم الى الرخصة عليك في كل بيضة
صيام يوم او اطعام مسكين رواه يزيد بن زريع عن سعيد بن ابي عروبة عن مطر عن معوية عن
عبد الرحمن بن ابي ليلى ان رجلا من الانصار اصطاد ابنة اذحى ناقلته بيض نعامة فذكر نحوه محمود
بن لبيد عن نفر من قومه ه نا عبد الله بن محمد بن النعمن نا ابو نعيم نا هشام بن سعد حدثني زيد بن
اسلم عن محمود بن لبيد عن نفر من قومه من اصحاب محمد صلى الله عليه وسلم قالوا قال رسول الله صلى
الله عليه وسلم اصبحوا بالفجر فكلما اصبحتم فانه اعظم للاجر والاجر كم عبد الله بن عباس عن رجل
من الانصار نا سليمن بن احمد نا احمد بن عبد الوهاب بن بخت نا ابو المغيرة نا الاوزاعي نا الزهري
انا علي بن الحسين بن علي ان عبد الله بن عباس قال اخبرني رجال من الانصار قالوا بينما نحن جلوس
مع النبي صلى الله عليه وسلم اذ رمي بنجم فقال النبي صلى الله عليه وسلم ما كنتم تقولون لمثل هذا
اذا رمي قالوا الله ورسوله اعلم كنا نقول ولد الليلة رجل عظيم ومات الليلة رجل عظيم فقال
رسول الله صلى الله عليه وسلم فانها لا ترمى بها لموت احد ولا لحيوته ولكن ربنا عز وجل اذا
قضى امرا سبحه حملة العرش ثم اهل السماء الذين يلونهم ثم يسبحه اهل السماء الذين يلونهم
حتى يبلغ التسبيح اهل سماء الدنيا ثم يقول الذين يلون حملة العرش لحملة العرش ماذا قال
ربكم فيخبرونهم فيستخبر اهل السموات بعضهم بعضا حتى يبلغ الخبر هذه السماء الدنيا فتخطف
الجن السمع فيلقونهم الى اوليائهم فما جاؤا به على وجهه فهو صحيح ولكنهم يقرفون فيه ويزيدون

فترمي الشياطين بالنجوم رواه الناس عن الزهري عبد الرحمن بن عويم بن ساعدة
عن رجال من قومه من الانصار نا حبيب بن الحسن نا محمد بن يحيى نا احمد بن محمد بن ايوب
نا ابرهيم بن سعد عن محمد بن اسحق عن محمد بن جعفر بن الزبير عن عبد الرحمن بن عويم بن
ساعدة قال حدثني رجال من قومي من اصحاب رسول الله صلى الله عليه وسلم قالوا لما سمعنا
بخروج رسول الله صلى الله عليه وسلم من مكة سرنا فعنا قدومه كنا نخرج اذا صلينا الصبح الى ظاهر
حرتنا ننتظر رسول الله صلى الله عليه وسلم فوالله ما نبرح حتى تغلبنا الشمس على الظلال فاذا
لم نجد ظلا دخلنا وذلك في ايام حارة حتى اذا كان اليوم الذي قدم فيه رسول الله صلى الله
عليه وسلم جلسنا كما كنا نجلس فاذا لم يبق ظل دخلنا بيوتنا وقدم رسول الله صلى الله عليه وسلم
حين دخلنا البيوت فكان اول من راه رجل من يهود وقد راى ما كنا نصنع وانا ننتظر قدوم
رسول الله صلى الله عليه وسلم فصرخ باعلى صوته يا بني قيلة هذا جدكم قد جاء قال فخرجنا الى
رسول الله صلى الله عليه وسلم وهو في ظل نخلة ومعه ابو بكر في مثل سنه سعيد بن خثيم
عن رجل من الانصار نا ابو بكر بن خلاد نا الحرث بن ابي اسامة نا سعيد بن عامر عن عوف عن
رجل قد سماه احسبه قال سعيد بن خثيم عن رجل من الانصار من اصحاب رسول الله صلى الله
عليه وسلم الذين وفدوا الى الشام قال وعظنا رسول الله صلى الله عليه وسلم موعظة مضت منها
الجلود وذرفت العيون ووجلت منها القلوب او قال الصدور فقلنا او قال قائلنا كان هذا موعظ
منك وداع يا رسول الله فما تعهد الينا قال ان تتقوا الله وتتبعوا سنتي وسنة الخلفاء من بعدي
الهادية المهدية وعضوا عليها بالنواجذ واسمعوا لهم واطيعوا فان كل بدعة ضلالة ابو الخير
مرثد بن عبد الله عن رجل من الانصار نا ابو بكر بن خلاد نا الحارث بن ابي اسامة نا يونس بن محمد
نا الليث بن سعد عن يزيد بن ابي حبيب عن ابي الخير ان رجلا من الانصار حدثه ان ناسا
سمعوا رجة بالمدينة يوم الاضحى فظنوا ان نبي الله قد صلى فذبحوا فارسلوا رجلا
انك قد صليت فذبحوا اضحياتهم فما ترى في ذلك قال فليشتروا غيرها ثم ليضحوها
ابو العالية عن رجل من الانصار نا ابو بكر بن مالك نا عبد الله بن احمد بن حنبل حدثني
ابي حدثنا يزيد انا هشام عن حفصة بنت سيرين عن ابي العالية عن رجل من
الانصار قال خرجت مع اهلي اريد رسول الله صلى الله عليه وسلم فاذا انا به قائم واذا
رجل معتمد عليه فظننت ان لهما حاجة فجلست فوالله لقد قام رسول الله صلى الله عليه
وسلم حتى جعلت ارثي له من طول القيام قال اتدري من هذا قلت لا قال ذاك جبريل
عليه السلام ما زال يوصيني بالجار حتى ظننت انه سيورثه اما انك لو كنت سلمت عليه لرد

لرد عليك السلام عبد الله بن محمد بن الحنفية عن صهر له من الانصار نا احمد
بن جعفر بن حمدان نا عبد الله بن احمد بن حنبل حدثني ابي نا عبد الرحمن بن مهدي
نا اسرائيل عن عثمان بن المغيرة عن سالم بن ابي الجعد عن عبد الله بن محمد بن الحنفية
قال دخلت مع ابي على صهر لنا من الانصار فحضرت الصلوة فقال يا جارية ائتيني بوضوء
لعلي اصلي فاستريح فرانا انكرنا ذلك عليه فقال سمعت رسول الله صلى الله عليه وسلم
يقول قم يا بلال فارحنا بالصلوة رواه ثابت بن ابي صفية عن سالم بن ابي الجعد عن
محمد بن الحنفية حدثني صهر لنا من اسلم ورواه مسعر عن عمرو بن مرة عن سالم بن
ابي الجعد عن رجل من خزاعة ذكوان عن رجل من خزاعة نا ابو محمد بن حيان نا
محمد بن يحيى بن مندة حدثني العباس بن الوليد بن مرداس نا القسم العرني نا سفين
عن منصور عن هلال بن يساف عن ذكوان عن رجل من الانصار قال عاد النبي صلى
الله عليه وسلم رجلا فقال ادعوا له طبيب بني فلان فقيل يا رسول الله وهل ينفع فقال
رسول الله صلى الله عليه وسلم وهل انزل الله داء في الارض الا جعل له شفاء او انزل معه
شفاء ابن ابي مليكة عن رجل من الانصار نا محمد بن علي نا الحسين بن محمد بن حماد نا سليمن
بن سيف نا ابو عاصم عن ابن جريج سمعت ابن ابي مليكة يخبر عن رجل من الانصار من
في زمن ابن الزبير زعم ان النبي صلى الله عليه وسلم كان اذا اراد ان يقسم قال اللهم بارك لنا فيه و
عقبنا الثلث رواه الحجاج وغيره عن ابن جريج وقال اذا اراد ان ياكل ابو قلابة عن رجل
من الانصار وقيل انه هشام بن عامر نا ابو عمرو بن حمدان نا الحسن بن سفين نا عمرو بن زرارة
حدثنا اسمعيل عن ايوب عن ابي قلابة عن رجل من اصحاب النبي صلى الله عليه وسلم عن
النبي صلى الله عليه وسلم قال ان من ورائكم الكذاب المضل وان راسه بين عينيه راسه حسك
يعني الشوكة وانه سيقول انا ربكم فمن قال كذبت لست ربنا لكن ربنا الله عليه توكلنا
واليه انبنا نعوذ بالله منك فلا سبيل له عليه رواه حماد بن زيد عن ايوب نحوه نا ابو بكر
بن مالك نا عبد الله بن احمد بن حنبل حدثني ابي نا سليمن بن حرب نا حماد بن زيد به وقال
نعوذ بالله من شرك لم يكن عليه سلطان رواه معمر عن ايوب عن ابي قلابة فسماه وقال عن
هشام بن عامر الانصاري نا سليمن بن احمد نا اسحق بن ابرهيم انا عبد الرزاق عن
نا معمر عن ايوب عن ابي قلابة عن هشام بن عامر الانصاري ابو عمرو الشيباني
عن رجل من الانصار نا ابو بكر بن مالك نا عبد الله بن احمد بن حنبل حدثني ابي نا
معوية بن عمرو نا زائدة عن الركين بن الربيع بن عميلة عن ابي عمرو الشيباني عن رجل

من الانصار عن النبي صلى الله عليه وسلم قال الخيل ثلثة فرس يرتبطه الرجل في سبيل الله
فثمنه اجر وركوبه اجر وعاريته اجر وعلفه اجر وفرس يعلو الرجل عليه ويراهن فثمنه
وزر وعلفه وزر وركوبه وزر وفرس للبطنة فعسى ان يكون سدادا من الفقر ان شاء
الله محمد بن كعب القرظي عن رجل من الانصار من بني وائل نا ابو عمرو بن حمدان نا
الحسن بن سفين نا حرملة بن يحيى نا ابن وهب انا ابن لهيعة عن سلمة بن عبد الله عن محمد بن
كعب القرظي عن رجل من الانصار من بني وائل انه سال النبي صلى الله عليه وسلم على ما
اتيت الجمعة فقال رسول الله صلى الله عليه وسلم على كل مسلم الا ثلثة امرأة او صبي او
مملوك محمد بن المنكدر عن رجل من الانصار عن ابيه نا ابو عمرو بن حمدان نا الحسن
بن سفين نا دحيم نا ابن ابي فديك نا ابن ابي حميد عن محمد بن المنكدر عن
رجل من الانصار عن ابيه قال كنت مع رسول الله صلى الله عليه وسلم جالسا واصغى رسول الله
صلى الله عليه وسلم فاطال اصغاءه حتى انكرناه وشق علينا وتغير لونه ثم اقبل علينا وقد سري
سري عنه فقالوا يا رسول الله اصغيت فطال اصغاؤك حتى شق علينا وتغير لونك قال جاءني
جبرئيل عليه السلام فقال يا محمد فقلت لبيك فقال ان الله عز وجل اذا دعاه عبده المؤمن
قال يا جبرئيل قد استجبت لعبدي المؤمن وقضيت حاجته فاخر حاجته فاني احب صوته
ثم اصغى الثانية فطال اصغاؤه حتى تغير لونه ثم اقبل علينا وقد سري عنه فقلنا يا رسول الله
اصغيت الثانية فطال اصغاؤك وشق علينا وتغير لونك قال جاءني جبرئيل عليه السلام فقال يا
محمد قلت لبيك قال ان الله عز وجل اذا دعاه عبده المؤمن قال يا جبرئيل اقض حاجته فاني ابغض
صوته

ذكر المنسوبين الى القبائل من دون الاسامي والانساب

ذكر المنسوبين الى القبائل من دون الاسامي والانساب

ذكر المهنيين عبد الله بن حكيم عن مشيخة من جهينة نا الحسن بن علاف نا احمد بن زنجويه
نا هشام بن عمار نا صدقة بن خالد نا يزيد بن ابي مريم عن القسم بن مخيمرة عن عبد الله بن حكيم
نا مشيخة لنا من جهينة ان رسول الله صلى الله عليه وسلم كتب اليهم الا يستنفعوا من الميتة
بشيء رواه الوليد بن مسلم عن يزيد وقال وثبتنيه صدقة بن خالد عن القسم اسيد
بن عبد الرحمن عن رجل من جهينة قيل انه سهل بن معاذ نا سليمن بن احمد نا احمد بن
عبد الوهاب نا ابو المغيرة نا الاوزاعي حدثني اسيد بن عبد الرحمن عن رجل من جهينة
ح ونا ابو بكر بن خلاد نا الحرث نا معوية بن عمرو نا ابو اسحق الفزاري عن الاوزاعي
عن اسيد بن عبد الرحمن عن رجل من جهينة عن رجل قال غزونا مع رسول الله صلى الله
عليه وسلم فنزلنا منزلا فيه ضيق فضيق الناس فقطعوا الطريق فنادى مناد رسول الله

رسول الله صلى الله عليه وسلم يقول من ضيق منزلا او قطع طريقا فلا جهاد له هلال
بن يساف عن رجل من ثقيف عن رجل من جهينة نا محمد بن احمد بن الحسن نا عبد الله
بن احمد بن حنبل حدثني ابي نا محمد بن جعفر نا شعبة عن منصور عن هلال بن يساف
عن رجل من ثقيف عن رجل من جهينة من اصحاب النبي صلى الله عليه وسلم ان النبي صلى
الله عليه وسلم قال لعلكم تقاتلون قوما وتظهرون عليهم فيتقونكم باموالهم دون
انفسهم وابنائهم فيصالحونكم على صلح فلا تصيبوا منهم فوق ذلك فانه لا يصلح لكم رواه
الثوري وزائدة وابرهيم بن طهمان عن منصور نحوه شمر بن عطية عن رجل
من جهينة او من بنة قال اتت وفود الذياب قريب من ماية ذيب حين صلى رسول
الله صلى الله عليه وسلم الفجر فاقعين فقال رسول الله صلى الله عليه وسلم هذه وفود
الذياب جئنكم يسألنكم لتعرضوا لهم من قوت طعامكم وتأمنوا على ما سوى ذلك فشكوا
اليه الفاجة فادبرن وخرجن ولهن عواء سعيد بن يسار عن رجل من جهينة
نا عبد الله بن محمد نا ابن ابي عاصم نا ابرهيم بن الحجاج نا حماد عن عمرو بن يحيى عن سعيد بن
يسار قال رايت رجلا من جهينة لم ار رجلا اطول منه قط ولا اعظم قال اتى رسول الله
صلى الله عليه وسلم في ازمة او لزبة اصابت الناس فقال رسول الله صلى الله عليه وسلم
قوموا فكان الرجل ياخذ بيد الرجل والرجل ياخذ بيد الرجلين فكانوا يتماسون في لما
يرون من عظمي وطولي عطاء بن يسار عن رجل من جهينة نا ابو بكر بن خلاد
نا ابرهيم احمد بن ابرهيم بن ملهان نا يحيى بن بكير نا الليث بن سعد عن خالد بن يزيد عن
سعيد بن ابي هلال عن هلال بن اسامة ان عطاء بن يسار اخبره ان رجلا من جهينة من
اصحاب النبي صلى الله عليه وسلم اخبره ان رسول الله صلى الله عليه وسلم بعث رجلا الى
البين فقال سر ثلثا مثلثا حتى اذا لم تر شمسا فاعلف بعيرك واشبع فسار ثم سر ثلثا ثلثا حتى اذا لم تر
شمسا اعلف بعيرك واشبع فسار حتى تاتي هيات هيات فسار رجلا ثلثا ونادى خذنا فقل اشفع يا
بني سوسا اني ارسلت اليكم حسنا ولا تخافن له باسا ابو اسحق السبيعي عن رجل
من جهينة او من بنة نا ابو بكر بن مالك نا عبد الله بن احمد بن حنبل حدثني ابي نا يحيى بن
ادم ح ونا محمد بن حيان نا ابن معدان نا احمد بن منصور نا يزيد بن ابي حكيم قالا نا سفين
عن ابي اسحق عن رجل من جهينة او من بنة سمع رسول الله صلى الله عليه وسلم رجلا ينادي
في الشعاب يا حرام فقال رسول الله صلى الله عليه وسلم يا حلال يا حلال ابو اسحق
السبيعي عن اخر من جهينة نا ابو عمرو بن حمدان نا الحسن بن سفين نا احمد بن زنجويه نا

جهينة ابو عاصم يعني احمد بن جواس نا ابو الاحوص عن ابي اسحق عن رجل من جهينة قال
قال رسول الله صلى الله عليه وسلم خير ما اعطي الانسان خلق حسن وشر ما اعطي الرجل قلب
سوء في صورة حسنة **ابو الحويرث** عبد الرحمن بن معوية المزني الزرقي عن رجل
من جهينة نا ابو عمرو بن حمدان نا الحسن بن سفين نا احمد بن زنجويه نا قبيصة نا سفين عن
ابي الحويرث عن رجل من جهينة قال قال رسول الله صلى الله عليه وسلم من ضم يتيما له او
لغيره فاتقى الله فيه واصلح كان كالمجاهد في سبيل الله القائم ليله لا يرقد والصائم نهاره لا يفطر
ومن بني سليم **جري النهدي** عن رجل من بني سليم نا حبيب بن الحسن نا يوسف
القاضي نا ابو عمر الحوضي نا شعبة ح ونا فاروق نا ابو مسلم الكشي نا حجاج بن منهال نا عمر بن
ابي زائدة ح ونا ابو عمرو بن حمدان نا الحسن بن سفين نا شيبان نا جرير كلهم عن ابي اسحق
عن جري النهدي عن رجل من سليم ان رسول الله اخذ بيده فاما عقد هن بيده لي اما
عقد هن بيد السلمي فقال سبحان الله نصف الميزان والحمد لله يملأ الميزان والله اكبر يملأ
ما بين السماء والارض والوضوء نصف الايمان والصبر نصف الايمان لفظ الحوضي عن شعبة
ورواه سعد بن شعبة عن ابيه نحوه ورواه يونس بن ابي اسحق وزهير وفطر عن ابي
اسحق ورواه حماد بن سلمة عن عاصم بن بهدلة عن جري النهدي ان رجلين من بني سليم
من اصحاب النبي صلى الله عليه وسلم التقيا فقال احدهما سمعت رسول الله صلى الله عليه
وسلم يقوله نا عبد الله بن محمد نا ابن ابي عاصم نا هدبة بن خالد نا حماد عن عاصم عن جري
النهدي ان رجلين من اصحاب النبي صلى الله عليه وسلم التقيا فذكر مثله **يزيد بن عبد**
الله الشخير عن رجل من بني سليم نا ابو عمرو بن حمدان نا الحسن بن سفين نا زكريا بن يحيى
نا هشيم عن يونس عن يزيد بن عبد الله الشخير عن رجل من بني سليم واحسبه قد راى النبي
صلى الله عليه وسلم ان رسول الله صلى الله عليه وسلم قال ان الله ليبتلي العبد فيما اعطاه
فان رضي بما قسم الله له بورك له فيه وسعه وان لم يرض بما قسم الله له لم يبارك له
فيه **نعيم بن سلامة** عن رجل من بني سليم نا ابو عمرو بن حمدان نا الحسن بن
سفين نا فياض بن زهير نا وكيع عن عبد الله بن عامر الاسلمي عن ابي عبيد حاجب سليمن
عن نعيم بن سلامة عن رجل من بني سليم كانت له صحبة ان النبي صلى الله عليه وسلم كان اذا
فرغ من طعامه قال اللهم لك الحمد اطعمت وسقيت فاشبعت وارويت فلك الحمد غير مكفور
ولا مودع ولا مستغنى عنك **اسمعيل بن ابرهيم الانصاري** عن رجل من بني سليم
نا خيثمة بن سليمن في كتابه نا عبد الملك بن محمد الرقاشي نا بدل بن المحبر نا شعبة عن العلاء

بن عمرو

العلاء ابن اخي شعيب الرازي عن رجل عن اسمعيل بن ابرهيم عن رجل من بني سليم
قال خطبت الى رسول الله صلى الله عليه وسلم فزوجني ولم يشهد ابو صالح السمان
عن رجل من قريش اسلم نا محمد بن احمد بن الحسن نا عبيد الله بن احمد بن حنبل حدثني
ابي نا محمد بن جعفر نا شعبة عن سهيل بن ابي صالح عن ابيه عن رجل من اسلم انه راى فذكر
ذلك للنبي صلى الله عليه وسلم فقال النبي صلى الله عليه وسلم لو انك قلت حين امسيت اعوذ
بكلمات الله التامات من شر ما خلق لم يضرك رواه زهير عن سهيل مثله عن رجل من اسلم
ان النبي صلى الله عليه وسلم ورواه مالك والثوري وروح بن القسم وجرير ومحمد بن دينار
عن سهيل عن ابيه عن ابي هريرة ان رجلا من اسلم اتى النبي صلى الله عليه وسلم فذكره نا
نذير بن جناح القاضي نا علي بن العباس المقانعي نا سهل بن اسمعيل الواسطي نا سليم بن سلام
نا شعبة عن سهيل وصالح ابني ابي صالح عن ابيهما عن رجل من اسلم انه راى فذكره

ذكر من روى عن النبي صلى الله عليه وسلم من بني غفار ولم يذكر اسمه

سعد بن ابرهيم الزهري عن رجل من بني غفار له صحبة نا محمد بن محمد
بن عمرو نا ابو حصين نا القاضي ح ونا ابو عمرو بن حمدان نا الحسن بن سفين نا احمد بن خالد نا
نا ابرهيم بن سعد عن ابيه قال كنت جالسا مع حميد بن عبد الرحمن اذ مر بنا شيخ جليل في
مسجد النبي صلى الله عليه وسلم في بصره ضعف بعض الضعف وهو من بني غفار فبعث اليه
حميد يدعوه فلما اقبل قال لي اوسع له يا ابن اخي بيني وبينك فانه قد صحب النبي صلى الله
عليه وسلم في بعض اسفاره فلما جلس قال حدثني الحديث الذي سمعته من رسول الله
صلى الله عليه وسلم في السحاب قال سمعت رسول الله صلى الله عليه وسلم يقول ان الله ينشئ
السحاب فينطق احسن منطق ويضحك احسن الضحك **عطاء بن يسار** عن رجلين
من بني غفار ذكره المتاخر من حديث ابن وهب وقال قال ابن وهب نا عمرو بن الحرث
حدثني عن عطاء بن يسار عن رجلين من بني غفار انهما اتيا النبي صلى الله عليه وسلم يسلمان
فقال كما انتما ثم ولي فمكث ساعة ثم اتى بقرب من ثلثمائة مد في برة فقال دونكما فقد سبرت
نفسي لكما منذ فارقتما **ابو حاجب** عن رجل من غفار قيل ابو الحكم بن عمرو الغفاري
ح نا احمد بن جعفر بن معبد نا احمد بن عصام نا يوسف بن يعقوب نا سليمن التيمي عن ابي
حاجب عن رجل من بني غفار ان النبي صلى الله عليه وسلم نهى عن فضل وضوء المراة نا ابو محمد
بن حيان نا ابو يعلى نا القدمي نا سعيد بن عامر نا شعبة عن سليمن التيمي عن ابي حاجب
عن رجل من اصحاب النبي صلى الله عليه وسلم ان النبي صلى الله عليه وسلم اراد ان يتوضا

من اناء فقيل له ان امرأة توضأت منه فكره ذلك رواه حماد بن سلمة عن سليمن نحوه

اشعث بن ابي الشعثاء عن رجل من بني كنانة نا احمد بن محمد بن يوسف نا مروان
بن معاوية نا ابي نا جعفر بن عون عن مسعر عن اشعث بن ابي الشعثاء عن رجل من بني كنانة
قال سمعت رسول الله صلى الله عليه وسلم يقول يا ايها الناس قولوا لا اله الا الله تفلحوا
قال وسمعته يقول شهدت مكة حين اتاها وقعة بدر وخطبت دار الا سمعت منها
نا محمد رواه شعبة وشيبان ومالك بن مغول عن اشعث نحوه نا ابو عمرو بن حمدان
نا الحسن بن سفين نا عثمن بن ابي شيبة نا ابو الاحوص عن اشعث بن ابي الشعثاء قال
سمعت رجلا من بني كنانة يقول رايت رسول الله صلى الله عليه وسلم يمشي في سوق ذي المجاز
عليه برد ان احمران ابيض جعد شديد سواد الراس واللحية مربوعا كاحسن الرجال وجها
رواه شريك عن اشعث نحوه **ابو هام** الشعباني عن رجل من خثعم نا ابو بكر
بن مالك نا عبد الله بن احمد حدثني ابي حدثنا عبد الرزاق انا معمر عن يحيى بن ابي كثير عن
ابي هام الشعباني حدثني رجل من خثعم قال كنا مع النبي صلى الله عليه وسلم في غزوة تبوك
فوصف ذات ليلة واجتمع اليه اصحابه فقال ان الله اعطاني الليلة اكثر بني كنانة من عددهم
وامدني بالملوك ملوك حمير فيأخذون من مال الله ويقاتلون في سبيل الله رواه سعيد
بن سلام عن يزيد بن سلام عن ابي سلام عن ابي هام نحوه **عمار** بن عبد رحيل ابن
حبيد على شيخ من خثعم نا ابو عمرو بن احمد ان نا الحسن بن سفين نا هديبة بن خالد نا حماد
عن داود بن ابي هند عن عمار انه قال ادركنا مرة وفينا شيخ من خثعم فذكر الحجاج فوقع فيه
وشتمه فقلت لم تشتمه وهو يقتل في طاعة امير المومنين فقال انه اكثرهم ثم قال سمعت
رسول الله صلى الله عليه وسلم يقول في هذه الامة خمس فتن قد مضت اربع وبقيت واحدة
وهي الصرم وهي فيكم يا اهل الشام فان ادركتها فان استطعت ان تكون جرا ولا تكون مع احد
الفريقين ولا فاتخذ سلما في الارض **عطاء** بن يسار عن رجل من بني اسد نا ابو بكر بن خلاد
نا محمد بن غالب بن حرب نا القعنبي ح ونا ابو محمد بن حيان نا الفضل بن العباس نا يحيى بن بكير نا الليث
نا مالك عن زيد بن اسلم عن عطاء بن يسار عن رجل من بني اسد قال نزلت انا واهلي بمقبع الغرقد
فقال لي اهلي اذهب الى رسول الله صلى الله عليه وسلم فسله لنا شيئا نأكله وجعلوا يذكرون
من حاجتهم فذهبت الى رسول الله صلى الله عليه وسلم فوجدت عنده رجلا يسأله ورسول الله
صلى الله عليه وسلم يقول لا اجد ما اعطيك فتولى الرجل عنه وهو مغضب وهو يقول انك
لعمري لتعطي من شئت فقال رسول الله صلى الله عليه وسلم انه ليغضب علي ولا اجد ما اعطيه من

من سال منكم وله اوقية او عدلها فقد سال الحافا لفظ ابن بكير ورواه جعفر بن عبد الله المديني عن زيد بن
اسلم نحوه **انس** بن مالك عن رجل من اصحاب النبي صلى الله عليه وسلم نا ابو بكر بن
مالك نا عبد الله بن احمد بن حنبل حدثني ابي نا ابن ابي عدي عن سليمن التيمي عن انس عن بعض
اصحاب النبي صلى الله عليه وسلم ان النبي صلى الله عليه وسلم قال ليلة اسري بي مررت على موسى عليه
السلام وهو يصلي في قبره رواه عمر بن حبيب عن سليمن التيمي عن انس عن ابي هريرة نا ابو عمرو
بن حمدان نا الحسن بن سفين نا هرون بن سعيد نا ابن وهب نا ابو يحيى بن سليمن المزاعي عن
هلال بن علي عن انس بن مالك اخبرني بعض اصحاب رسول الله صلى الله عليه وسلم
قال بينما رسول الله صلى الله عليه وسلم وبلال يمشيان بالبقيع فقال رسول الله صلى الله عليه
وسلم هل تسمع ما اسمع قال لا والله يا رسول الله ما تسمع قال لا تسمع اهل القبور يعذبون لا
ابو امامة سعد بن سهل بن حنيف عن رجل من الصحابة نا سليمن بن احمد نا احمد بن
مسعود نا محمد بن كثير نا الاوزاعي حدثني الزهري عن ابي امامة بن سهل بن حنيف ان بعض
اصحاب النبي صلى الله عليه وسلم اخبره ان رسول الله صلى الله عليه وسلم كان يعود من في المسلمين من
ضعفائهم ويتبع جنائزهم ولا يصلي عليها احد غيره وان امرأة من اهل العوالي طال سقمها فكان
رسول الله صلى الله عليه وسلم يسال عنها من حضره من خيرانها ويأمرهم ان لا يدفنوها الا حدثوه
بها حدث حتى يوذنوه بها فيصلي عليها فتوفيت تلك المرأة ليلا فاحتملوها فاتوا بها موضع الجنائز
عند مسجد رسول الله صلى الله عليه وسلم كما امرهم فوجدوا رسول الله صلى الله عليه وسلم قد
نام بعد صلوة العشاء فكرهوا ان يهجدوا رسول الله صلى الله عليه وسلم فقال رسول الله
صلى الله عليه وسلم فعلتم انطلقوا الى قبرها فانطلقوا مع النبي صلى الله عليه وسلم حتى قاموا
على قبرها فصفوا وراء النبي صلى الله عليه وسلم اخبرني مسكينة مولاة المدينة
نحوه ورواه يونس بن يزيد وشعيب بن حبيب عن الزهري عن ابي امامة عن النبي صلى
الله عليه وسلم نحوه **الاسود** بن هلال عن رجل من بني ثعلبة نا الحسن بن محمد بن
احمد بن ثعلبة الحسن نا عبد الله بن احمد بن حنبل حدثني ابي نا محمد بن جعفر نا شعبة عن
الاشعث بن سليم عن الاسود بن هلال عن رجل من بني ثعلبة ان ناسا من بني ثعلبة بن
يربوع اتوا النبي صلى الله عليه وسلم فانتهوا اليه وهو يقول يد الرجل العليا امك واباك
واختك واخاك ثم ادناك ادناك فقال رجل للنبي صلى الله عليه وسلم هؤلاء بنو ثعلبة بن
يربوع قتلت فلانا فقال رسول الله صلى الله عليه وسلم الا لا يجني نفس على اخرى رواه
ابو عوانة عن اشعث عن ابيه عن رجل من دون الاسود ورواه زيد بن ابي انيسة عن

اشعث عن رجل من بني يربوع وروى الهمداني عن شريك عن اشعث عن الاسود عن شيخ
من محارب بعد شيخا غيرها ه اسمعيل بن امية عن رجل من بني حارثة اخبرنا محمد بن
يعقوب النيسابوري نا يحيى بن ابي طالب نا عبد الوهاب بن عطاء نا اسامة بن زيد
عن اسمعيل بن امية عن رجل من بني حارثة حدثه عن اشياخ قومه ان بعيرا تردى في عين
فلم يقدروا على نحره فذكروه من خاصرته فسالوا النبي صلى الله عليه وسلم عن اكله فامرهم باكله
ايوب بن بشير بن الكاهل الانصاري عن بعض الصحابة نا سليمن بن احمد نا ابو زرعة
نا ابو اليمان نا شعيب بن ابي حمزة عن الزهري اخبرني ايوب بن بشير الانصاري عن بعض اصحاب
رسول الله صلى الله عليه وسلم ان رسول الله صلى الله عليه وسلم حين خرج تلك الخرجة استوى
على المنبر فتشهد فلما قضى تشهده كان اول كلام تكلم به ان استغفر للشهداء الذين قتلوا يوم
احد قال ان عبدا من عباد الله خيره بين الدنيا وبين ما عند الله فاختار ما عند الله به ففطن لها
ابو بكر اول الناس وعرف انما يريد رسول الله صلى الله عليه وسلم نفسه فبكى ابو بكر فقال رسول الله
صلى الله عليه وسلم على رسلك سدوا هذه الابواب الشوارع في المسجد الا باب ابي بكر فاني
لا اعلم احدا افضل عندي يدا في الصحبة من ابي بكر ايوب السختياني عن رجل من بني عامر
نا حبيب بن الحسن حدثنا يوسف بن يعقوب القاضي نا سليمن بن حرب نا حماد بن زيد عن ايوب
عن ابي قلابة عن رجل من بني عامر وهو جي اولا نلقاه فنسمع منه الحديث قال فلقيته
فحدثني ان رسول الله صلى الله عليه وسلم بعث خيلا فاغارت على ابل لهم فاذهب بها فركب
في ذلك اما قال عمه او ذو قرابة له فقال قدمت على رسول الله صلى الله عليه وسلم وهو ياكل
فقال هلم تغد قلت اني صائم قال هلم احدثك عن ذلك ان الله وضع عن المسافر الصيام
وشطر الصلوة وعن المرضع والمرضع وكان اذا حدث بهذا الحديث يتلهف ويقول الا كنت
اكلت من طعام رسول الله صلى الله عليه وسلم رواه سعيد عن ايوب مختصرا ورواه الثوري
عن ابي قلابة عن انس بن مالك الكعبي ورواه حماد بن سلمة عن الجريري عن ابي العلاء عن رجل من
قومه انه اتى النبي صلى الله عليه وسلم فذكر نحوه ه اكدر بن حمام عن رجل من الصحابة نا
ابو عمرو بن حمدان نا الحسن بن سفين نا احمد بن عيسى نا ابن وهب اخبرني عمرو بن الحارث
عن شعبة عن حديج بن صومي الجرمي انه سمع اكدر بن حمام يقول اخبرني رجل من اصحاب
النبي صلى الله عليه وسلم انه قال جلسنا يوما في مسجد رسول الله صلى الله عليه وسلم
فقلنا لفتى فينا اذهب الى رسول الله صلى الله عليه وسلم فسله فقال رسول الله صلى الله
عليه وسلم لا شيء ثم ارسلوه الثانية فقال مثلها ثم قلنا انما من رسول الله صلى الله عليه وسلم

ثلاث فان قال لا شيء فقل بما تقرب منه يا رسول الله قال طيب الكلام وادامة الصيام والحج
كل عام ولا تقرب منه شيء بعد بسطام الكوفي عن بعض الصحابة نا احمد بن جعفر بن
حمدان نا عبد الله بن احمد حدثني ابي نا عبد الصمد حدثني عمر بن فروخ عن بسطام عن اعرابي
يضيفهم انه صلى مع النبي صلى الله عليه وسلم تسلمة بن بلال بن بقطر عن رجل من الصحابة
نا عبد الله بن محمد نا ابن ابي عاصم نا هدبة بن خالد نا حماد بن سلمة عن عطاء بن السائب
عن بلال بن بقطر ان رجلا من اصحاب النبي صلى الله عليه وسلم استعمل على بعث فلقيه
رجل من اصحاب النبي صلى الله عليه وسلم فقال يذكر رسول الله ليث استعمل رجلا على جيش
ومعه نار تلتهب فقال لرجل من اصحابه قم فاقتحم فيها فقام ليقتحم فيها فبلغ ذلك رسول الله
عليه وسلم فقال لو وقع فيها لدخل النار انه لا طاعة في معصية الله وانما الطاعة في المعروف
هذا بشير بن يسار عن رجال من الصحابة نا ابو بكر بن مالك نا عبد الله بن احمد بن
حنبل حدثني ابي نا محمد بن فضيل نا يحيى بن سعيد عن بشير بن يسار عن رجال من اصحاب
النبي صلى الله عليه وسلم انه ذكروا ان رسول الله صلى الله عليه وسلم حين قفل من خيبر
وصارت خيبر لرسول الله صلى الله عليه وسلم والمسلمين منعت من حلها المذيب ثابت
بن معبد عن رجل من حلب اتى النبي صلى الله عليه وسلم نا ابو عمرو بن حمدان نا الحسن بن
سفين نا حكيم بن سيف الرقي نا عبد الله بن عمرو الرقي عن عبد الملك عن ثابت بن معبد
عن رجل من حلب اتى رسول الله صلى الله عليه وسلم فقال يا رسول الله ان امرأتي
اجبني ميسمها وما لها وهي امرأة لا تدافع يدا فاتزوجها قال لا فتردد اليه مرارا كل ذلك يقول لا فرق
اذا كان من اخر ذلك قال لا امرأة سوداء تلد احب الي منها ما خطت الي مكاثر علينا بين الامم
الا تجيء يوم القيمة حتى السقط فانك لترى احدهم محبنطئا على باب الجنة حتى يدخلها معه ابواه
ثابت بن السمط عن رجل من الصحابة ذكر المتاخر نا احمد بن يعقوب الاصم من كتابه نا عبد الله
بن ابي طالب نا عبد الوهاب بن عطاء نا شعبة عن ابي بكر بن حفص عن ابن عمر عن ثابت عن
عبادة ان النبي صلى الله عليه وسلم ورواه عفان عن شعبة عن ابي بكر بن حفص عن ابي مصبح
ابن مصبح عن ثابت بن السمط عن عبادة ان النبي صلى الله عليه وسلم [illegible]
فابتعوا له من فراشه جندب بن عبد الله البجلي عن رجل من الصحابة نا سليمن بن
احمد نا علي بن عبد العزيز نا حجاج بن المنهال ح ونا سليمن بن احمد نا احمد بن داود نا
ابن عايشة قالا نا حماد بن سلمة عن ابي عمران الجوني قال قلت لجندب بن عبد الله ان ابن
ابن الزبير ان اقاتل اهل الشام قال لعلك تقول انا في جند يوم اقتدي قال قلت ما ارى

ولكن استفتيتك لتفتيني قال افت بما لك قلت لا يقبل مني قال جندب كنت على عهد رسول الله
صلى الله عليه وسلم غلاما محزورا وان فلانا اخبرني ان رسول الله صلى الله عليه وسلم
قال يجيء المقتول يوم القيمة بقاتله يتعلق به فيقول الله فيم قتلت هذا فيقول في ملك فلان
فاتق ان تكون ذلك الرجل حدثنا حسين بن عبد الله البصري عن رجل شهد له النبي صلى الله عليه
وسلم انه اطعم من ثمار الجنة نا احمد بن جعفر بن مالك نا عبد الله بن احمد بن حنبل حدثني ابي
نا اسحق بن يوسف نا ابو جناب عن زاذان عن جرير بن عبد الله البجلي قال خرجنا مع رسول الله
صلى الله عليه وسلم فلما بزنا من المدينة اذا راكب فوضع نحونا فقال رسول الله صلى الله عليه
وسلم كان هذا الراكب اياكم يريد قال فانتهى الرجل الينا فسلم فرددنا عليه فقال له النبي صلى
الله عليه وسلم من اين اقبلت قال من اهلي وولدي وعشيرتي قال ما تريد قال اريد رسول
الله صلى الله عليه وسلم قال فقد اصبته قال يا رسول الله ما الايمان قال تشهد ان لا اله
الا الله واني محمد رسول الله وتقيم الصلوة وتؤتي الزكوة وتصوم رمضان وتحج البيت
قال قد اقررت ثم ان بعيره دخلت رجله في شبكة جرذان فهوى بعيره وهوى الرجل يخر فوقع
على هامته فمات فقال رسول الله صلى الله عليه وسلم علي بالرجل فوثب اليه عمار وحذيفة
بن اليمان فاقعداه فقالا يا رسول الله قبض الرجل فاعرض عنهما رسول الله صلى الله عليه
وسلم ثم قال لهما رسول الله صلى الله عليه وسلم ما رايتما اعراضي عن الرجل فاني رايت
ملكين يدسان في فيه من ثمار الجنة فعلمت انه مات جايعا ثم قال النبي صلى الله عليه
وسلم هذا ولله من الذين قال الله فيهم الذين امنوا ولم يلبسوا ايمانهم بظلم اولئك
لهم الامن وهم مهتدون قال ثم قال دونكم اخاكم فاحتملناه الى الماء فغسلناه وحنطناه
وكفناه وحملناه الى القبر فجاء رسول الله صلى الله عليه وسلم حتى جلس على شفة القبر قال
المحدوا ولا تشقوا فان اللحد لنا والشق لغيرنا رواه الحجاج بن ارطاة عن عثمن البتي عن
ورواه عبد الحميد بن ابي جعفر الفراء عن ثابت عن زاذان الحسن بن ابي الحسن عن رجل
من الصحابة نا عبد الله بن محمد بن جعفر نا ابراهيم بن محمد بن الحسن نا يحيى بن عثمن الحمصي نا
ضمرة بن ربيعة عن عباد بن كثير عن عثمن الاعرج عن الحسن بن ابي الحسن حدثني سبعة رهط من
اصحاب النبي صلى الله عليه وسلم كلهم يحدث عن النبي صلى الله عليه وسلم انه نهى عن النياحة
وعن الاستماع الى النياحة ونهى عن الغيبة والاستماع الى الغيبة ونهى عن النميمة والاستماع
الى النميمة ونهى عن بيع العلم وثمن العلم وقال هو سحت ونهى ان يقال مسجد ومصحف
ونهى ان يسمو الرجل اسم الله بالرزاق الحسن عن رجل من بني سليط نا محمد بن جعفر بن الهيثم

الهيثم نا ابراهيم بن اسحق الحربي نا عبيد الله بن عائشة نا حماد بن سلمة عن علي بن زيد عن الحسن
حدثني رجل من بني سليط قال سمعت رسول الله صلى الله عليه وسلم فسمعته يقول المسلم
اخو المسلم لا يظلمه ولا يخذله والتقوى ههنا واشار الى صدره رواه خالد بن عبد الله عن
يونس عن الحسن مثله رواه ابو عمرو بن حمدان نا الحسن بن سفين نا وهب بن بقية نا خالد
بن عبد الله عن يونس عن الحسن عن رجل من بني سليط قال سمعت رسول الله صلى الله عليه وسلم
وهو يعظ اصحابه الحديث الحسن عن من راى النبي صلى الله عليه وسلم نا ابن عمرويه
حمدان نا الحسن بن سفين نا زكريا بن يحيى نا هشيم عن منصور عن الحسن اخبرني من راى النبي
صلى الله عليه وسلم بال قائما فقايح حتى ظننا ان وركيه سينفكان حميد بن عبد الرحمن عن
الاعرابي نا احمد بن احمد بن الحسن نا بشر بن موسى نا ابو عبد الرحمن المقرئ نا سليمن بن المغيرة عن
حميد بن عبد الرحمن نا من سمع الاعرابي قال رايت رسول الله صلى الله عليه وسلم يصلي فرفع يديه
ورفع كفيه حتى بلغتا اوساطنا فروع اذنيه كانهما مرحتان قال ورايت رسول الله صلى الله
عليه وسلم يصلي وعليه نعلان من بقر وتغل عن يسار ثم حدث حديث نقل بنعله حميد بن عبد
الرحمن بن عوف عن رجل من الصحابة نا ابو عمرو بن حمدان نا الحسن بن سفين نا سهل بن عثمن
ح ونا ابراهيم بن عبد الله نا محمد بن اسحق الثقفي نا قتيبة بن سعيد قالا نا ابن ابي فديك
الاودي عن حميد بن عبد الرحمن الحميري قال لقيت رجلا صحب النبي صلى الله عليه وسلم كما
صحبه ابو هريرة اربع سنين قال نهانا النبي صلى الله عليه وسلم ان يمتشط احدنا كل يوم او
في مغتسله او يغتسل الرجل بفضل المراة او المراة بفضل الرجل ولكن يغترفان جميعا
حصين بن جندب نا ابن ابي ذئب عن بعض الصحابة نا محمد بن اسحق بن ابي عمرو
بن حمدان نا الحسن بن سفين نا يعلى بن مهدي ح ونا ابراهيم بن عبد الله نا محمد بن اسحق
نا قتيبة بن سعيد قالا نا ابو عوانة عن عاصم الاودي عن حميد بن عبد الرحمن الحميري قال
لقيت رجلا صحب النبي صلى الله عليه وسلم نا ابراهيم بن سعد نا بكر بن بكار نا حبيب بن
حسان عن ابي ظبيان قال جاء رجل الى النبي صلى الله عليه وسلم فقال يا رسول الله ان اخي
بالطب فهل يريبك من نفسك شيء فقال رسول الله صلى الله عليه وسلم لا ابن ابي ترعة
عذقا فخرجت من اصلها فاقبلت اليه تشهد مرة وترفع مرة حتى انتهت اليه فقال لها ارجعي
فرجعت حتى كانت في مكانها حنظلة بن علي الاسلمي عن رجل من الصحابة نا ابو بكر بن ابي
نا عبد الله بن احمد بن حنبل حدثني ابي نا يعقوب بن ابراهيم بن سعد نا ابي نا ابن اسحق
اسحق عن عمران بن ابي انس عن حنظلة بن علي عن رجل من بني الدئل قال سمعت الشريد

ثم خرجت فرجعت برسول الله صلى الله عليه وسلم وهو يصلي بالناس فصليت ولم اصل معه
لي برهانا منك يا فلان ان تصلي معنا قلت يا رسول الله اني كنت قد صليت في بيتي قال وان
خالد بن دريك عن رجل من اصحاب النبي صلى الله عليه وسلم نا ابو عمرو بن حمدان نا
الحسن بن سفين نا بشر بن هلال نا يزيد بن هرون اخبرنا اصبغ بن زيد عن خالد بن كثير عن
خالد بن دريك عن رجل من اصحاب النبي صلى الله عليه وسلم قال قال رسول الله صلى الله
عليه وسلم من تقول علي ما لم اقل او ادعى الى غير ابيه او انتمى الى غير مواليه فليتبوأ بين عينيه
جهنم مقعدا قيل يا رسول الله وهل لها عينان قال نعم الم تسمعوا الى قول الله عز وجل
اذا رأتهم من مكان بعيد سمعوا لها تغيظا وزفيرا قال فكنا لا نشك حتى انكر ذلك من
شئنا فقال لنا ما لي اراكم لا تحدثون قيل يا رسول الله وكيف نحدث وقد قلت ما قلت
ونحن لا نتم حديثا نقدم ونؤخر ونزيد وننقص فقال ذلك عيني انما عنيت ما اراد عيسى
وشيخي الاسلام داود بن عمرو ابو سلام عن رجل من الصحابة نا ابو بكر بن مالك نا عبد الله
بن احمد بن حنبل حدثني ابي نا هشيم نا داود بن عمرو ابو سلام حدثني من رأى النبي صلى الله
عليه وسلم قال ثم تلا شيئا من القرآن وقال هشيم مرة آيا من القرآن قبل ان يمس ما ذكوان
ابو صالح عن رجل من الصحابة نا خيثمة بن سليمن في كتابه ومحمد بن يعقوب في كتابه قالا
نا ابراهيم بن عبد الله العبسي نا وكيع عن الاعمش عن ابي صالح عن بعض اصحاب النبي صلى الله
عليه وسلم قال قال رسول الله صلى الله عليه وسلم افضل الكلام سبحان الله ولا اله الا الله
والحمد لله ولا اله الا الله اكبر ربعي بن حراش عن رجل من الصحابة نا سليمن بن احمد نا اسمعيل
عن عبد الرزاق عن سفين وح وحدثنا سليمن بن احمد نا علي بن عبد العزيز نا ابو حذيفة
عن سفين عن منصور عن ربعي عن رجل من الصحابة قال اصبحنا صياما التمام ثلثين من شهر
رمضان فجاء اعرابيان فشهدا عند النبي صلى الله عليه وسلم انهما اهلاه بالامس عشية
فامرهم النبي صلى الله عليه وسلم فافطروا نا ابو عمرو بن حمدان نا الحسن بن سفين نا ابرهيم
بن الحجاج النيلي نا ابو عوانة عن منصور عن ربعي عن رجل من بني عامر انه اتى النبي صلى الله
عليه وسلم فقال انك فقال رسول الله صلى الله عليه وسلم للخادم اذهبي الى هذا فانه لم يحسن
يستأذن فقولي له ليقل السلام عليك ادخل فسمعت وهو يقول للخادم فقلت السلام عليكم
ادخل فقال ادخل فقال ادخل فقلت يا رسول الله بما جئت قال اني لم اتكم الا بخير جئتكم اني اشهد
ان لا اله الا الله وان تدعوا عبادة اللات والعزى وان تصلوا كل يوم وليلة خمس صلوات و
تصوموا من السنة شهرا وان تحجوا البيت وان تأخذوا من مال اغنيائكم فتردوه على فقرائكم فقلت

لين

فقلت يا رسول الله هل من العلم شيء لا نعلمه قال قد علم الله خيرا ومن العلم علم لا يعلمه الا الله
الخمس ان الله عنده علم الساعة وينزل الغيث الى آخر السورة رفيع ابو العالية عن رجل سمع
النبي صلى الله عليه وسلم نا ابو بكر بن مالك نا عبد الله بن احمد بن حنبل حدثني ابي نا ابو معوية و
عبيدة ويحيى بن سعيد الاموي قالوا نا عاصم عن ابي العالية حدثني من سمع النبي صلى الله عليه
وسلم يقول اعطوا كل سورة حظها من الركوع والسجود نا ابو عمرو بن حمدان نا الحسن بن سفين
نا محمد بن ابي بكر المقدمي نا يزيد بن الحباب عن خالد بن دينار عن يحدثهم النبي صلى الله عليه وسلم
قال توضأ النبي صلى الله عليه وسلم في المسجد وضوءا خفيفا راشد بن سعد المقرائي عن رجل له
صحبة حدثت عن عبد الله بن صالح نا معوية بن صالح ان صفوان بن عمرو حدثه عن راشد بن
سعد عن رجل من الصحابة ان رجلا قال يا رسول الله ما بال المؤمنين يفتنون في قبورهم الا
الشهيد فقال كفى ببارقة السيوف على رأسه فتنة زاذان عن رجل من الصحابة نا عبد الله بن
محمد نا ابن ابي عاصم نا المقدمي نا عبد الرحمن بن مهدي نا حماد بن سلمة عن عطاء بن السائب عن
زاذان حدثني من سمع النبي صلى الله عليه وسلم يقول من اقر عند الموت لا اله الا الله دخل الجنة
نا ابو عمرو بن حمدان نا الحسن بن سفين نا عمار بن خالد نا اسحق الازرق عن عبد الملك حدثني
ابو عمرو الرحمن الكندي عن زاذان قال سمعت عليا وكان بينه وبين رجل تغضب فقال
انشد الله امرأ سمع قول رسول الله صلى الله عليه وسلم يقول يوم غدير ما قام فقام ثلثة عشر رجلا
فشهدوا انهم سمعوا رسول الله صلى الله عليه وسلم يوم غدير انه قال يا ايها الناس الستم تعلمون اني
اولى بالمؤمنين من انفسهم قالوا بلى قال فمن كنت مولاه فعلي مولاه اللهم وال من والاه وعاد من
عاداه زياد مولى ابن عباس عن رجل من الصحابة نا ابو عمرو بن حمدان نا الحسن بن سفين نا
سفين بن وكيع نا يحيى بن سليم الطائفي عن اسمعيل بن كثير مولى ابن عباس عن رجل من الصحابة
قال دخلنا على النبي صلى الله عليه وسلم وقد مرضت فوضعت يدي على راسه فقلت يا رسول الله
انك لتوعك وعكا شديدا قال اجل اني اشد الناس بلاء الانبياء ثم الصالحون ثم الامثل فالامثل
قال فعجبنا من ذلك فقال ما تعجبون من ذلك فوالذي نفس محمد بيده ان كان الرجل من الانبياء
[illegible] فقال سبحان الله فقال ما تعجبون من ذلك [illegible]
ليدرج الصبيان [illegible] فقلنا سبحان الله [illegible]
كانوا يفرحون بالبلاء كما تفرحون بالرخاء زهير بن عبد الله عن رجل من الصحابة [illegible]
بن مالك نا عبد الله بن احمد بن حنبل حدثني ابي نا ازهر بن القسم نا هشام الدستوائي عن ابي عمران
الجوني قال كنا بفارس وعلينا امير يقال له عبد الله حدثني رجل ان النبي صلى الله عليه وسلم قال

من بات فوق اجار او فوق بيت ليس حوله شيء يرد رجله فقد برئت منه الذمة ومن ركب
البحر بعد ما يرتج فقد برئت منه الذمة زهير بن الاقمر عن رجل من ازد شنوءة نا فارس
الخطابي نا ابو مسلم الكشي نا سليمن بن حرب وابو الوليد قالا نا شعبة عن عمرو بن مرة قال سمعت
عبد الله بن الحرث يحدث عن زهير بن الاقمر قال بينما الحسن بن علي يخطب اذ قام رجل فقال ابي
رايت رسول الله صلى الله عليه وسلم واضعه في حبوته وهو يقول من احبني فليحبه فليبلغ الشاهد
الغائب ولولا عزمة رسول الله صلى الله عليه وسلم ما حدثت سلمة بن الاكوع عن رجل
من الصحابة مولى لعبد الرحمن بن عوف نا حبيب بن الحسن نا ابو مسلم الكشي نا ابو عاصم النبيل
نا يزيد بن ابي عبيد عن سلمة بن الاكوع قال خرجت اريد الغابة فسمعت غلاما لعبد الرحمن بن
عوف اخذت لقاح رسول الله صلى الله عليه وسلم قال قلت من اخذها قال غطفان وفزارة
قال فصعدت الثنية فناديت يا صباحاه يا صباحاه يا صباحاه الحديث بطوله سعيد
بن المسيب عن رجال من الصحابة نا ابو بكر بن مالك نا عبد الله بن احمد بن حنبل حدثني ابي
نا يزيد بن هرون انا الحجاج بن ارطاة عن عمرو بن شعيب عن سعيد بن المسيب قال حفظنا عن
ثلثين من اصحاب رسول الله صلى الله عليه وسلم انه قال من اعتق شقصا في مملوك له ضمن
بقيته نا ابو عمرو بن حمدان نا الحسن بن سفين نا الهيثم بن ايوب ابو عمران نا عيسى بن ايوب
نا عبد الله بن مسلم بن هرمز عن سعيد بن المسيب عن رجل من اصحاب النبي صلى الله عليه وسلم
عن النبي صلى الله عليه وسلم قال ايما امرأة حلف عليها زوجها يمين فاحنثته حبطا ما سبعون
صلوة مايعا امرأة لم تشكه اليها او تستغني عنه لم ينظر الله اليها يوم القيمة وايما امرأة ورثت
مال زوجها ولدا من غيره لم تقم لها يوم القيمة وزن حبة من خردل سعيد بن غفلة عن رجل
من الصحابة نا ابو عمرو بن حمدان نا الحسن بن سفين نا زكريا بن يحيى نا هشيم عن هلال بن سباب
عن ميسرة ابي صالح نا سويد بن غفلة قال اتانا مصدق النبي صلى الله عليه وسلم قال فاتيت فبلت
اليه فمسحه وقال ان في عهدي ان لا آخذ راضع لبن ولا يجمع بين متفرق ولا يفرق بين مجتمع
قال فاتاه رجل بناقة كوماء فقال خذها فابى سليمن بن يسار عن بعض الصحابة نا ابو عمرو
بن حمدان نا الحسن بن سفين نا حماد بن يحيى حدثنا ابن وهب اخبرني حيوة بن شريح عن سالم بن
غيلان التجيبي عن يحيى بن سعيد عن سليمن بن يسار عن بعض اصحاب النبي صلى الله عليه وسلم
بجلد النبي صلى الله عليه وسلم جلد رجلا ان دعا الغريا ابن المجنون سعيد ابو البختري
عن رجل من الصحابة نا محمد بن علي نا عبد الله بن محمد نا علي بن الجعد انا شعبة عن عمرو بن
مرة قال سمعت ابا البختري يقول اخبرني من سمع النبي صلى الله عليه وسلم يقول لن تهلك

لن تهلك الناس حتى يعذروا من انفسهم سالم بن ابي الجعد عن رجل من الصحابة
نا ابو بكر بن مالك نا عبد الله بن احمد بن حنبل حدثني ابي نا علي بن عاصم حدثني حصين بن
عبد الرحمن عن سالم بن ابي الجعد عن رجل من قومه قال دخلت على النبي صلى الله عليه وسلم
وعلي خاتم من ذهب فاخذ جريدة فضرب بها كفي وقال اطرحه قال فنزعت فطرحته وعدت اليه
قال ما فعل الخاتم قلت طرحته قال انما امرتك ان تنتفع به ولا تطرحه سعد بن مسعود
عن رجل من الصحابة نا ابراهيم بن عبد الله نا محمد بن اسحق نا قتيبة بن سعيد نا بكر بن مضر
عن عبيد الله بن زحر عن سعد بن مسعود عن رجل من اصحاب النبي صلى الله عليه وسلم قال
ليت شعري كيف امتي حين تختزر رجالهم وتمتشط نساؤهم وليت شعري كيف امتي حين يصيرون
صنفين صنفا ناصبين نحورهم في سبيل الله وصنفا عمال لغير الله سلام بن عمرو عن رجل
من الصحابة نا ابو عمرو بن حمدان نا الحسن بن سفين نا ابو عوانة عن ابي كثير عن سلام بن عمرو
عن رجل من اصحاب رسول الله صلى الله عليه وسلم قال الكلاب رجس الا كلب غنم وليس فيها
عزق لا منفعة شريح عن رجل من الصحابة نا ابو بكر بن مالك نا عبد الله بن احمد بن
حنبل حدثني ابي نا اسحق بن عيسى الطباع نا جرير بن حازم عن واصل الاحدب عن ابي وائل
عن شريح قال سمعت رجلا من اصحاب النبي صلى الله عليه وسلم يقول قال رسول الله صلى الله
عليه وسلم قال الله عز وجل يا ابن ادم قم الي امش اليك وامش الي اهرول اليك شبيب
ابو روح الفاري عن رجل من الصحابة نا الحسن بن علان نا ابراهيم بن موسى الجوزي نا ابن
المقري انا عبد الوليد بن ابي عمرو بن حمدان نا الحسن بن سفين نا محمد بن بشار نا عبد الرحمن
بن مهدي قال نا سفين عن عبد الملك بن عمير حدثني شبيب ابو روح الفاري عن رجل من
اصحاب النبي صلى الله عليه وسلم عن النبي صلى الله عليه وسلم انه صلى صلوة الصبح فمر الروم
فالتبس عليه فلما صلى قال ما بال اقوام لا يصلون لا يمسون الملهون من كل ما يلبس
الطهور فانما يلبس علينا القرآن اولئك رواه شعبة عن عبد الملك نحو شبيب بن
مسافر عن رجل من بلهجيم صحابي نا محمد بن جعفر بن الهيثم نا ابراهيم بن اسحق نا عمار بن
بن يونس نا ابو سفين الحميري نا سفين بن حسين نا شبيب بن مسافر عن رجل من بلهجيم قال
اتيت النبي صلى الله عليه وسلم وهو يتوضأ بين خشبتين فقمت حتى فرغ فسقى فاتبعته فلما رآني
اتبعه قام فقلت اوصني قال اترك الى نصف الساق فان ابيت فالى الكعبين ولا تحقرن معروفا
ولو ان تفرغ من دلوك في اناء المستسقي وتحب للناس ما تحب لنفسك ولا تكونن امعة قال
فالعنت شيئا بعد شريح جبيل بن شفقة الرجبي عن رجل من الصحابة نا ابو بكر بن مالك نا

عبد الله بن مالك احمد بن حنبل حدثني ابي نا ابو المغيرة نا صفوان بن عمرو عن شريح بن
شفقة عن بعض اصحاب النبي صلى الله عليه وسلم انه سمع النبي صلى الله عليه وسلم يقول
يقال للولدان يوم القيمة ادخلوا الجنة فيقولون يا رب حتى يدخل اباؤنا وامهاتنا قال
فيأتون قال فيقول الله مالي اراهم محبنطئين ادخلوا الجنة فيقولون يا رب اباؤنا قال
فيقول ادخلوا الجنة انتم واباؤكم رواه الحسن الاشيب عن حريز عن شريح بن شفعة
بن عبد السلمي قال سمعت النبي صلى الله عليه وسلم يقول ما من مسلم يتوفى له ثلثة من
الولد الا تلقوه في ابواب الجنة فذكره ابو امامة صدي بن عجلان عن رجل اتى النبي صلى
الله عليه وسلم وساله نا ابو عمرو بن حمدان نا الحسن بن سفين نا هشام بن عمار نا محمد بن شعيب
نا صفوان بن ابي العاتكة عن علي بن يزيد انه اخبره عن القسم عن مالك ابي امامة قال جاء رجل من
اهل البادية فقال يا ابا امامة اني رايت رجلا اخذ جريدة من نخل فجعل عليها رداء له يظل به
رسول الله صلى الله عليه وسلم من الشمس واذا هو رجل اسود فجئت حتى قمت بين يديه فجعل الناس
يقولون هكذا عن رسول الله صلى الله عليه وسلم قال دعوه ادن فدنوت فاخذت بزمام راحلته
فقال ارسل فقلت لا والذي بعثك بالحق ما انا بمرسلك حتى تخبرني بكلمتين اسالك عنهما قال
ما هما قال اخبرني بعمل يدخلني الجنة ويباعدني من النار قال اهما اعلتاك قلت والذي بعثك
بالحق لهما اعلتاني وما جئت الا لهما قال لقد اقصرت المسالة وطلبت عظيما فاقصد لما اقول
لك واعقل عني فقول العدل ونعطي الفضل طلق بن حبيب عن رجل من الصحابة نا ابو
محمد بن حيان نا اسحق بن محمد نا يوسف بن زكريا المزجاني بمكة نا عبيد الله بن موسى عن سفين
عن منصور عن يوسف بن صهبان عن طلق بن حبيب عن رجل كان بابنه اليسر فرجل من المدينة
الى الشام قال فصليت الى جنب شيخ فقال لي ما اقدمك قال قلت اصاب ابي اليسر فذكر
الحديث وذكر فيه دعاء علمه رسول الله صلى الله عليه وسلم طاوس بن كيسان عن رجل
من الصحابة نا سليمن بن احمد نا الدبري عن عبد الرزاق عن ابن جريج اخبرني الحسن بن مسلم
عن طاوس عن رجل ادرك النبي صلى الله عليه وسلم ان النبي صلى الله عليه وسلم قال الطواف
بالبيت صلوة فاقلوا فيه الكلام نا ابو بكر بن غلاد نا اسمعيل بن اسحق نا علي بن اسحق عبد الله المديني
نا يحيى بن سعيد نا ابن جريج نا الحسن بن مسلم عن طاوس عن رجل من اصحاب النبي صلى الله عليه
وسلم عن النبي صلى الله عليه وسلم مثله رواه هشام بن يوسف وروح بن عبادة عن ابن جريج
مثله ورواه سويد بن سالم عن ابن جريج مرفوعه عبد الله بن الزبير عن رجل من الصحابة
نا ابو عمرو نا الحسن نا هرون بن سعيد الايلي نا انس بن عياض اخبرني الحارث عن عروة بن الزبير

عن عبد الله بن الزبير عن رجل من شنوءة اخبره ان رسول الله صلى الله عليه وسلم قال تفتح
اليمن فياتي قوم يبسون بمانيه ويدعون اليها فيذهب ذاهب ويمكث مالك والمدينة
خير لهم لو كانوا يعلمون وذكر الشام والعراق فذكر مثله عبد الله بن كعب بن مالك
عن رجل من الصحابة نا ابو بكر بن مالك نا عبد الله بن احمد بن حنبل حدثني ابي نا ابو
اليمان انا شعيب عن الزهري اخبرني عبد الله بن كعب بن مالك انه اخبره بعض اصحاب النبي
صلى الله عليه وسلم ان النبي صلى الله عليه وسلم خرج عاصبا راسه فقال في خطبته اما بعد
يا معشر المهاجرين فانكم قد اصبحتم تزيدون والصحت الانصار لا تزيد على هيئتها التي عليها
اليوم وان الانصار عيبتي التي اويت اليها فاكرموا كريمهم وتجاوزوا عن مسيئهم عبد الله
بن ابي الهذيل عن رجل من الصحابة نا جعفر بن محمد الفريابي نا الحسن بن علي بن جعفر الوشا
نا ابو نعيم نا فطر بن خليفة حدثني عبد الله بن ابي الهذيل حدثني بعض اصحاب النبي صلى
الله عليه وسلم قال لقد اتى علينا زمان وان احدنا ليعير اخاه كما يعير الحمير من المهدي عبد الله
بن شقيق عن رجل من الصحابة نا عبد الله بن محمد نا ابن ابي خيثمة نا مدبة نا هماد بن سلمة
نا خالد الحذاء عن عبد الله بن شقيق عن رجل قال قلت يا رسول الله متى بعثت نبيا قال
وادم بين الروح والجسد عبد الله بن حبيب ابو عبد الرحمن السلمي عن رجل من الصحابة
نا ابو عمرو بن حمدان نا الحسن بن سفين نا ابرهيم بن الحجاج نا حماد عن عطاء بن السايب
قال دخلنا على ابي عبد الرحمن السلمي وهو في مسجده وهو يعين فقلنا يرحمك الله لو تحولت
الى فراشك فقال حدثني من سمع النبي صلى الله عليه وسلم يقول لا يزال العبد في صلوة ما
دام في مصلاه ينتظر الصلوة فان الملائكة تقول اللهم اغفر له اللهم ارحمه فانا احب ان
اموت في مسجدي رواه ابن فضيل عن عطاء نحوه رواه ابن جريج عن عطاء عن ابي عبد الرحمن
عن عبيد رجل من اصحاب النبي صلى الله عليه وسلم نحوه من فوعا عبد الله بن بريدة
عن رجل من الصحابة نا ابو عمرو بن حمدان نا الحسن بن سفين نا ابرهيم بن الحجاج نا حماد
بن سلمة عن سعيد الجريري عن عبد الله بن بريدة ان رجلا من اصحاب النبي صلى الله عليه وسلم
كان يمشي حافيا ولا يدهن فقيل له في ذلك انت امير الناس وتمشي حافيا فقال كان النبي
صلى الله عليه وسلم ينهانا عن كثير من الادهان وهو الادهان كل يوم وكان يامرنا ان نمشي احيانا
رواه ابن المبارك عن كهمس عن عبد الله بن بريدة نحوه عبد الله بن عبيد بن عمير رجل من
الصحابة نا ابو بكر بن مالك نا عبد الله نا عبد الله بن احمد بن حنبل حدثني ابي نا معتمر بن سليمن
انا حميد عن عبد الله بن عبيد عن رجل قال رايت النبي صلى الله عليه وسلم نائما حتى قمت ثم نام

فصلى ولم يتوضأ عبد الله بن المغيرة بن ابي بردة عن رجل من الصحابة نا حبيب بن الحسن
نا يوسف القاضي نا مسدد ومحمد بن ابي بكر قالا نا حماد بن زيد نا يحيى بن سعيد عن عبد الله
بن المغيرة عن ابيه عن رجل من بني مدلج انه سال النبي صلى الله عليه وسلم قال انا نركب ارما لنا
فنذكر نا البحر فقال هو الطهور ماؤه الحلال ميتته رواه غير واحد عن يحيى بن سعيد عن عبد الله
عن المدلجي من دون ابيه عبد الله بن زيد ابو قلابة الجرمي عن سمع النبي صلى الله عليه وسلم
نا عبد الله بن جعفر نا احمد بن علي المزاحمي نا ابو عمر الحوضي نا شعبة عن خالد الحذاء عن ابي قلابة
عن اقراه النبي صلى الله عليه وسلم فيومئذ لا يعذب عذابه احد ولا يوثق وثاقه احد ٥
عبد الله بن محيريز الجمحي عن رجل من الصحابة نا ابو علي بن الصواف نا عبد الله بن احمد بن
حنبل حدثني ابي نا محمد بن جعفر نا شعبة عن ابي بكر بن حفص عن ابن محيريز عن رجل من اصحاب
النبي صلى الله عليه وسلم عن النبي صلى الله عليه وسلم قال ان ناسا من امتي يشربون الخمر يسمونها
بغير اسمها رواه الثوري عن الشيباني عن ابي بكر بن حفص عن ابن محيريز عن رجل من اصحاب
النبي صلى الله عليه وسلم وقال سعد بن اوس عن ابي بكر بن حفص عن ابن محيريز عن ثابت بن
السمط عن عبادة عن النبي صلى الله عليه وسلم نحوه وقال ليث بن ابي سليم عن بلال بن يحيى عن
شرحبيل بن السمط عن عبادة نحوه عبد الله بن الحرث عن رجل من الصحابة نا ابو عمرو بن
حمدان نا الحسن بن سفين نا بندار نا غندر وعبد الرحمن قالا نا شعبة عن عبد الحميد بن كردين
صاحب الزيادي عن عبد الله بن الحرث عن رجل من اصحاب النبي صلى الله عليه وسلم انه دخل
على النبي صلى الله عليه وسلم وهو يتسحر وقال انه بركة اعطاكموه الله فلا تدعوه رواه روح بن عبادة
عن شعبة عن عبد الله بن الحرث عن رجل من اصحاب النبي صلى الله عليه وسلم نحوه ٥
عبد الرحمن الصنابحي عن رجل من الصحابة نا ابو بكر بن خلاد نا الحرث نا روح بن عبادة
نا الاوزاعي عن عبد الله بن سعد عن الصنابحي عن رجل من اصحاب النبي صلى الله عليه وسلم قال
نهى رسول الله صلى الله عليه وسلم عن الاغلوطات قال الاوزاعي عن الاغلوطات شداد المسائل
وصعابها عبد الرحمن بن العلاء الحضرمي عن رجل سمع النبي صلى الله عليه وسلم نا سليمن
نا المقدام بن داود نا عبد الله بن محمد بن المغيرة نا سفين عن عطاء عن عبد الرحمن بن الحضرمي
اخبرني من سمع النبي صلى الله عليه وسلم يقول ان اخر امتي قوم يعطون من الاجر مثل ما لاولهم
ينكرون المنكر ويقاتلون اهل الفتن رواه حماد بن سلمة عن عطاء قال سمعت عبد الرحمن بن
العلاء الحضرمي اخبرني من سمع النبي صلى الله عليه وسلم نحوه عبد الرحمن بن البيلماني
نا ابو محمد نا عبد الله بن محمد بن جعفر نا احمد بن علي المزاحمي نا محمد بن كثير اخبرنا سفين قال كتب الي

عبد الرحمن بن البيلماني وذكر ان ابا بكر قال كنت بالشام بالمدينة مع اصحاب النبي صلى الله عليه
وسلم فقال رجل منهم من تاب قبل موت نبيه تاب الله عليه قلت انت سمعته من رسول الله
صلى الله عليه وسلم قال نعم وقال اخر قبل من تاب قبل موت نبيه نعم تاب الله عليه قلت
انت سمعته من رسول الله صلى الله عليه وسلم قال نعم وقال اخر سمعت رسول الله صلى الله
عليه وسلم يقول من تاب قبل الغرغرة تاب الله عليه قلت انت سمعته من رسول الله صلى الله
عليه وسلم قال نعم نا ابو عمرو بن حمدان نا الحسن بن سفين نا احمد بن بكار نا عباس بن مغيرة
نا صبيح بن زيد نا سلم بن عبد الرحمن بن البيلماني قال بلغت اربعة من اصحاب النبي صلى الله عليه
وسلم فحدثني احدهم او الاول فذكر نحوه رواه الدراوردي عن هشام بن سعد عن زيد بن اسلم
عن عبد الرحمن بن ابي ليلى عن رجال من الصحابة نا ابو بكر بن [illegible] نا
نا يزيد بن هرون وابو النضر قالا نا شعبة عن الحكم عن عبد الرحمن بن ابي ليلى عن رجال من اصحاب
النبي صلى الله عليه وسلم عن النبي صلى الله عليه وسلم قال لا يتلقى الركبان [illegible]
اشترى مصراة فهو بخير النظرين اذا حلبها ان رضيها امسكها وان سخطها ردها وصاعا من تمر [illegible]
عبد الله بن يسار عن عبد الرحمن بن ابي ليلى عن رجال من الصحابة نا [illegible]
نا ابو مسلم الكشي نا عمرو بن مرزوق نا شعبة عن الاعمش عن عبد الله بن يسار عن ابن ابي
ليلى نا الصحابة ان رسول الله صلى الله عليه وسلم قال لا يبيع [illegible]
عن عبد الله بن يسار مثله عبد الرحمن بن عابس عن ابن ابي ليلى عن رجال من الصحابة
نا سليمن بن احمد نا اسحق بن عبد الرزاق عن الثوري عن عبد الرحمن بن عابس عن عبد
الرحمن بن ابي ليلى عن رجال من اصحاب النبي صلى الله عليه وسلم قال نهى رسول الله صلى الله عليه
وسلم عن الحيامة للصائم وامر بها المفاطر نا بقا على اصحابه قال [illegible]
الى السفر فقال انا الى اصل الى السفر ونفي يطعمني ويسقيني [illegible] بن ابي زياد عن عبد الرحمن
بن ابي ليلى عن رجل من الصحابة نا ابو بكر بن مالك نا عبد الله بن احمد بن حنبل [illegible]
حدثني علي بن حكيم نا شريك عن يزيد بن ابي زياد عن عبد الرحمن بن ابي ليلى [illegible] الصحابة
قال نادى رجل من اهل الشام يوم صفين انكم اويس قال نعم وما ترى يدنت قال اذ سمعت
رسول الله صلى الله عليه وسلم يقول اويس القرني خير التابعين باحسان [illegible]
مع اصحاب علي رضي الله عنه عبد الرحمن بن زيد بن الخطاب عن رجال من الصحابة نا ابو بكر
بن مالك نا عبد الله بن احمد بن حنبل حدثني ابي نا يحيى بن زكريا نا حجاج يعني ابن ارطاة عن
حسين بن الحرث الجدلي قال خطب عبد الرحمن بن زيد بن الخطاب يوم اليوم الذي بايع [illegible]

قال الا اني قد جالست اصحاب النبي صلى الله عليه وسلم وسألتهم الا انهم حدثوني ان النبي
صلى الله عليه وسلم قال صوموا لرؤيته وافطروا لرؤيته وامسكوا عنها فان غم عليكم فاتموا ثلثين
فان شهد شاهدان مسلمان فصوموا وافطروا عبد الرحمن بن [illegible] رجل من خدم النبي صلى الله
عليه وسلم نا ابي بكر بن مالك نا عبد الله بن احمد بن حنبل حدثني ابي نا المغيرة نا سعيد بن ابي ايوب
عن بكر بن عمرو عن عبد الله بن هبيرة عن عبد الرحمن بن جبير انه حدثه رجل من خدم النبي صلى الله عليه
وسلم ثمان سنين انه سمع النبي صلى الله عليه وسلم يقول اذا قربت له طعامه بسم الله فاذا فرغ من
طعامه قال اللهم اطعمت واسقيت واغنيت واقنيت وهديت واجتبيت فلك الحمد على ما اعطيت
عبد الرحمن بن معاذ التيمي عن رجل من الصحابة نا احمد بن جعفر نا عبد الله بن احمد بن حنبل حدثني
ابي نا عبد الرزاق انا معمر عن حميد الاعرج عن محمد بن ابراهيم التيمي عن عبد الرحمن بن معاذ عن رجل
من اصحاب النبي صلى الله عليه وسلم قال خطب النبي صلى الله عليه وسلم بمنى ونزلهم منازلهم فقال
لينزل المهاجرون هاهنا واشار الى ميمنة القبلة والانصار هاهنا واشار الى ميسرة القبلة ثم لينزل
الناس حوله قال وعليهم مناسكهم وفتحت اسماع اهل منى حتى سمعوا في منازلهم قال فسمعته يقول
ارموا الجمرة بمثل حصى الخذف عبد الرحمن بن ابي عوف الجمحي عن رجل من الصحابة انا احمد بن
سليمن بن حذلم في كتابه نا ابو زرعة الدمشقي نا ابو اليمان انا صفوان بن عمرو عن ابن ابي عوف
الجمحي حدثني بعض اصحاب النبي صلى الله عليه وسلم ان رسول الله صلى الله عليه وسلم صلى لهم الفجر
ولو طرح سوط لم ينظر اليه من الاغلاس ثم صلى اليوم الثاني فاسفر لهم وكادت الشمس ان تطلع
ثم قال لهم رسول الله صلى الله عليه وسلم الصلاة ما بين هذين الوقتين عبيد الله بن عدي بن
الخيار عن رجلين من الصحابة نا حبيب بن الحسن نا يوسف القاضي نا عبد الواحد بن غياث
نا حماد بن سلمة نا هشام بن عروة عن عروة عن عبيد الله بن عدي بن الخيار حدثني رجلان انهما
اتيا النبي صلى الله عليه وسلم وهو يعطي من الصدقة فرفعنا عليه حتى خلصنا اليه فرفع فينا الطرف
ثم خفضه فرآنا رجلين جلدين فقال ان شئتما فعلت ولا حظ فيها لغني ولا لقوي مكتسب رواه
ابرهيم بن طهمان مثله عن هشام مثله عبيد الله بن عبد الله بن عتبة عن رجل من الصحابة
نا محمد بن علي نا ابو العباس بن قتيبة نا حرملة بن يحيى اخبرني يونس عن ابن شهاب اخبرني
عبيد الله بن عبد الله بن عتبة ان رجلا حدثه ان رسول الله صلى الله عليه وسلم قال اذا كان
احدكم في صلاة فلا يرفع بصره الى السماء ان يلتمع بصره رواه ابن المبارك عن يونس بن يزيد مثله
عبيد بن عمير عن رجل من الصحابة انا ابو عبد الله محمد بن ابرهيم بن مروان في كتابه نا
زكريا بن يحيى البجزي نا احمد بن حفص حدثني ابي نا ابرهيم بن طهمان عن الحجاج بن الحجاج عن

قلا صو

عن قتادة عن عطاء بن ابي رباح عن عبيد بن عمير حدثني الثقة ان رسول الله صلى الله عليه وسلم
صلى في صلوة الايات ست ركعات واربع سجدات كذا رواه المتاخر من حديث حفص عن ابرهيم
وناه ابو حيان نا محمد بن يحيى بن مندة نا احمد بن معوية نا الحسين بن حفص عن ابرهيم بن طهمان
عن الحجاج عن قتادة عن عطاء عن عبيد بن عمير عن عائشة ان رسول الله صلى الله عليه وسلم صلى
ست ركعات واربع سجدات في الكسوف عبد الجبار الخولاني عن رجل من الصحابة نا ابو بكر بن
مالك نا عبد الله بن احمد بن حنبل حدثني ابي نا يزيد انا العوام حدثني عبد الجبار الخولاني قال
دخل رجل من اصحاب النبي صلى الله عليه وسلم المسجد فاذا كعب يقص فقال من هذا قالوا كعب
يقص قال سمعت رسول الله صلى الله عليه وسلم يقول لا يقص الا امير او مامور او مختال قال فبلغ
ذلك كعبا فارعوى بعد يقص عبد الملك المصري عن رجل اتى النبي صلى الله عليه وسلم
نا ابو عمرو بن حمدان نا الحسن بن سفين نا محمد بن ابان نا ابو هلال عن حصين بن سليم عن عبد الملك
المصري حدثه ان رجلا من محارب خصفة حدثه ان رجلا اتى النبي صلى الله عليه وسلم فقال ابتنيت
في امرأة اعجبني جمالها لتدعوا الله لي بالبركة وكانت عاقرا فلم يأذن لي ثم ان جمالها غلبني فرجعت
اليه ارجو ان يأذن لي او يدعو لي بالبركة فقال انك ان تزوجتها سوءا كنت كالعير الى من ان تزوجها
حسنا الا لا عبد الواحد بن عبد الله القرشي عن رجل من الصحابة انا خيثمة بن سليمن في كتابه نا
الفضل بن يوسف القصباني نا سعيد بن عفير الخزاز نا عمر بن ثم عن محمد بن سوقة عن عبد
الواحد القرشي قال لما اتي بزيد بن معوية براس الحسين بن علي تناوله بقضيب فكشف عن ثنايا
فوالله ما البرد بابيض من ثناياه ثم انشأ يقول نفلق هاما من رجال اعزة علينا وهم كانوا اعق
واظلما فقال له رجل عنده يا هذا ان رفع قضيبك فوالله لرب عارايت شفتي رسول الله صلى الله عليه وسلم
مكانه يقبله فرفعه منذ مرا عليه فغضب عمر بن عبد العزيز عن رجل من الصحابة نا عمر بن محمد السرقي
نا عبد الله بن سليمن نا عمر بن شبة نا عيسى بن عبد الله بن محمد بن عمر بن علي بن ابي طالب حدثني
بن عمر بن موهب قال كنت بالشام وعمر بن عبد العزيز يعطي الناس فتقدمت اليه فقال لي ممن انت
فقلت من قريش قال من اي قريش قلت من بني هاشم قال من اي بني هاشم فسكت فقال من اي بني
هاشم قلت مولى علي قال من علي فسكت قال فوضع يده على صدره وقال انا والله من علي بن
ابي طالب ثم قال حدثني عدة انهم سمعوا النبي صلى الله عليه وسلم يقول من كنت مولاه فعلي مولاه
يا ابن اخي كم تعطى امثاله قال مائة او مائتي درهم قال اعطه ستين دينارا الولاية لعلي بن ابي طالب
ثم قال الحق ببلدك فسيأتيك ما يأتي نظراءك عمر بن ثابت الانصاري عن بعض الصحابة نا سليمن
نا اسحق عن عبد الرزاق عن معمر عن الزهري عن عمر بن ثابت الانصاري انه اخبره بعض اصحاب

النبي صلى الله عليه وسلم قال يومئذ وهو يحذرهم فتنة الدجال انه لن يرى احد منكم ربه حتى يموت
وانه مكتوب بين عينيه كافر يقرؤه من كره عمله عثمن . بن عبيد الله عن رجال من الصحابة
نا ابو عمرو بن حمدان نا الحسن بن سفين نا عبد الوهاب بن الضحاك نا ابن عياش نا عثمن بن
عبيد الله قال سمعت رجالا من اصحاب النبي صلى الله عليه وسلم يقولون قال رسول الله صلى الله
عليه وسلم لو ان الدنيا كانت وزن عند الله جناح في الخير منزلة جناح بعوضة ما اعطى كافرا ولا
مشركا شيئا علي . بن ربيعة الوالبي عن رجل من الصحابة نا ابو بكر بن كوثر نا عثمن بن عمر الضبي
نا عبد الله بن رجاء نا زائدة عن عبد العزيز بن رفيع عن علي بن ربيعة عن رجل من اصحاب
النبي صلى الله عليه وسلم قال صلى رسول الله صلى الله عليه وسلم ثم انصرف فقال ان الله وملئكته
يصلون على الصف المقدم علي . بن بلال الليثي عن جماعة من الصحابة نا ابو بكر بن مالك
نا عبد الله بن احمد بن حنبل حدثني ابي نا هشيم عن ابن بشر عن علي بن بلال عن ناس من الانصار
قالوا كنا نصلي مع رسول الله صلى الله عليه وسلم المغرب ثم ننصرف فنترامى حتى نأتي ديارنا فما
تخفى علينا مواقع سهامنا علي . بن السائب عن رجل من الصحابة ذكره المتأخرون نا الحسن بن
حمدان نا الحسن بن سفيان نا ابن نعيم بن الجهاج نا حماد بن سلمة نا علي بن السائب عن اعنيه عن
رجل من اصحاب النبي صلى الله عليه وسلم ان النبي صلى الله عليه وسلم نهى ان تؤتى النساء
في ادبارهن عمرو بن شرحبيل عن رجل من الصحابة نا سليمن بن احمد نا علي بن عبد العزيز
نا ابو نعيم نا سفين عن الاعمش عن ابن عباس عن عمرو بن شرحبيل عن رجل من اصحاب النبي
صلى الله عليه وسلم ان النبي صلى الله عليه وسلم قال لقد ملئ عمار ايمانا الى مشاشه رواه
المتأخر من حديث علي بن عبد العزيز عن الاعمش واسقط سفين ورواه ابن مهدي ويحيى
بن ادم عن سفين عن الاعمش مثله عمرو . بن اوس عن رجل من الصحابة نا الضبي نا المحرر
بن ابي اسامة نا ابو المنذر نا شعبة قال قال عمرو بن دينار نا عمرو بن اوس عن رجل حدثه عن
مؤذن النبي صلى الله عليه وسلم انه اصابهم مطر فنادى منادي النبي صلى الله عليه وسلم ان صلوا
في الرحال رواه مسعر عن عمرو نا محمد بن احمد بن الحسن نا اسحق بن الحسن المزني نا ابو نعيم
نا مسعر عن عمرو بن دينار قال سمعت عمرو بن اوس يقول اخبرني من سمع منادي رسول الله صلى
الله عليه وسلم حين قامت او حانت الصلوة ان صلوا في رحالكم لمطر كان عمرو . بن عبد الله ابو
اسحق السبيعي عن رجل من جهينة تقدم ذكره عطاء . بن يسار عن رجل من بني اسد من
الصحابة نا ابو بكر بن خلاد نا محمد بن غالب نا القعنبي عن مالك بن انس عن زيد بن اسلم عن عطاء
بن يسار عن رجل من بني اسد قال نزلت انا واهلي ببقيع الغرقد فقال لي اهلي اذهب الى النبي صلى الله

عليه وسلم فسله لنا شيئا ناكله وجعلوا يذكرون من حاجتهم فذهبت الى رسول الله صلى الله
عليه وسلم فوجدت عنده رجلا يسئله ورسول الله صلى الله عليه وسلم يقول لا اجد ما اعطيك
فتولى الرجل وهو مغضب وهو يقول لعمري انك تعطي من شئت فقال رسول الله
صلى الله عليه وسلم انه ليغضب علي ان لا اجد ما اعطيه من سال منكم وله اوقية او عدلها
فقد سال الحافا فقال الاسدي فقلت لناقتي خير من اوقية والاوقية اربعون درهما قال فرجعت
ولم اسئله فقدم على رسول الله صلى الله عليه وسلم بعد ذلك شعير وزبيب فقسم لنا منه حتى
اغنانا الله ورواه الثوري وعبد الله بن جعفر بن نجيح عن زيد بن اسلم نحوه عطاء . بن
يزيد الليثي عن بعض الصحابة نا ابو بكر بن مالك نا عبد الله بن احمد بن حنبل حدثني ابي نا روح
بن عبادة نا صالح بن ابي الاخضر ح ونا محمد بن حيان نا عبد الرحمن بن محمد بن ادريس نا
محمد بن خالد بن يزيد نا يحيى بن ابي الخصيب نا هانئ بن عبد الرحمن بن ابي حبلة الاعور نا الزهري
حدثني عطاء بن يزيد انه حدثه بعض اصحاب رسول الله صلى الله عليه وسلم قال قيل يا رسول الله
اي الناس افضل قال مؤمن جاهد بنفسه وماله قالوا ثم من يا رسول الله قال مؤمن في شعبة من
الشعاب يتقي الله ويدع الناس من شره عطاء . بن ابي رباح عن رجل من الصحابة نا عبد الله
بن محمد بن جعفر نا علي بن اسحق نا الحسين بن الحسن نا ابن المبارك نا مصعب بن ثابت بن عبد الله
بن الزبير حدثني حاتم بن عبد الله عن عطاء بن ابي رباح عن رجل من اصحاب رسول الله
صلى الله عليه وسلم قال اطلع علينا رسول الله صلى الله عليه وسلم من الباب الذي يدخل منه
بنو شيبة فقال ما تضحكون الا اراكم تضحكون انفسكم ثم ادبر حتى اذا كان عند الحجر جاء ثم رجع الينا فقهقر فقال جاءني جبريل فقال يا محمد ان الله عز وجل
يقول لم تقنط عبادي لمن رحمتي ثم عبادي اني انا الغفور الرحيم ولمن هذا من هو العذاب الاليم
عياض . بن مرثد عن رجل من الصحابة نا محمد بن احمد بن الحسن نا عبد الله بن احمد بن حنبل
حدثني ابي نا غندر نا شعبة عن غالب بن كليب عن عياض بن مرثد او مرثد بن عياض عن رجل
منهم انه سمع رسول الله صلى الله عليه وسلم فقال يا رسول الله اخبرني عن الزنا
قال هل من والديك احد حي قاله مرات قال لا قال فاسق للماء قال كيف استنكحت قال اكرهت
حتى وضعت اليهما اذا غابوا عنه علقمة . بن عبد الله المزني عن رجل من الصحابة نا
محمد بن جعفر بن الهيثم نا ابرهيم بن اسحق الحربي نا عمرو بن مرزوق ح ونا عطاء بن جعفر نا
الدربادي نا عبيد الله بن معاذ نا ابي قالا نا شعبة عن قتادة قال سمعت علقمة بن عبد الله
عن رجل من قومه من الصحابة انه سمع النبي صلى الله عليه وسلم يقول من كان يومن بالله واليوم

الاخر فليكرم جاره ومن كان يومن بالله واليوم الاخر فليكرم ضيفه زاد [illegible] في حديثه
ومن كان يومن بالله واليوم الاخر فليقل خيرا او ليسكت ثنا ابو عمرو بن حمدان [illegible] الحسن بن سفين
ثنا اسحق بن منصور ثنا روح ثنا عوف بن عقبة المزني حدثني رجل قال كنت [illegible] عمر بن
الخطاب فقال عمر لرجل من جلسائه يا فلان كيف سمعت رسول الله صلى الله عليه وسلم يقول
قال سمعت رسول الله صلى الله عليه وسلم يقول ان الاسلام [illegible] بدا غريبا
قال عمر فما بعد البزوغ الا النقصان عن فجة السلام [illegible] ثنا ابو عروبة
حمدان ثنا الحسن بن سفين ثنا هناد ثنا ابو الاحوص عن عطاء [illegible] قال كنا عند عتبة
بن فرقد في بيته فاتاه شاب [illegible] عن رمضان [illegible] رسول الله
صلى الله عليه وسلم يقول في رمضان قال سمعت رسول الله [illegible] كان
رمضان فتحت ابواب الجنة وغلقت ابواب النار وصفدت الشياطين [illegible] كالسلسلة
يا باغي الخير هلم ويا باغي الشر اقصر حتى ينقضي رمضان عروة [illegible] بن سعد
عن رجل من بلقين ثنا احمد بن يوسف ثنا عبد الله بن محمد البغوي [illegible]
عن معمر عن سماك بن الفضل عن رجل من بلقين قال كانت امراة [illegible] صلى الله عليه
وسلم فقال من يكفيني عدوي فخرج خالد بن الوليد فقتلها القسم بن مخيمرة
من الصحابة ثنا محمد بن علي ثنا محمد بن الحسن بن قتيبة ثنا محمد بن ابي السري ثنا الوليد بن مسلم
ثنا الاوزاعي قال سالت القسم بن مخيمرة عن وقت الجمعة فقال حدثني بعض اصحاب رسول الله
صلى الله عليه وسلم قال كان رسول الله صلى الله عليه وسلم يصلي بنا الجمعة والشمس على
حاجبه الايمن ثنا ابو بكر بن مالك ثنا عبد الله بن احمد بن حنبل حدثني ابي ثنا [illegible] بن منصور
ثنا هلال بن خباب عن القسم بن مخيمرة عن رجل من اصحاب النبي صلى الله عليه وسلم [illegible]
رسول الله صلى الله عليه وسلم من قتل رجلا من اهل الذمة [illegible] ان ريحها توجد
من مسيرة سبعين عاما رواه شعبة عن منصور مثله قيس بن ابي حازم عن رجل ثنا عبد الله
بن محمد ثنا ابن ابي عاصم ثنا محمد بن عبد الوهاب ثنا سفين عن بيان عن قيس حدثني رجل عن النبي
صلى الله عليه وسلم قال من يعطى الرفق في الدنيا ينفعه في الاخرة قرعة بن حرب عن رجل من
الصحابة ثنا سليمن ثنا عبد الله بن العباس بن الوليد بن يزيد ثنا ابي حدثني ابي ثنا الاوزاعي
عن حسان بن عطية عن قرعة بن يحيى قال قدم علينا البصرة رجل من اصحاب النبي صلى الله عليه
وسلم [illegible] شيخا من اهل البصرة فخرجت معه [illegible] معه
خيري فقلت حدثني رحمك الله بحديث سمعته من رسول الله صلى الله عليه وسلم [illegible] ست

سمعت رسول الله صلى الله عليه وسلم يقول من صلى الصبح فهو في ذمة الله فاتقوا الله ان يطلبكم بشيء من
ذمته ٥ **كتاب من** من رجل من الصحابة نا محمد بن احمد نا عبد الله بن احمد بن حنبل
ابي نا محمد بن جعفر نا شعبة عن عبد الملك بن عمير عن كردوس قال كان يقال من قال مرتين في يوم اول
يوم من النبي صلى الله عليه وسلم انه قال كان كالجالس في مثل هذا المجلس ليس اليوم من ادرك
في القسم [illegible] ابو عاصم عن رجل من الصحابة ٥ نا ابو عمرو محمد بن احمد نا الحسن بن
سفين نا [illegible] نا [illegible] عن عاصم بن كليب عن ابيه عن رجل من الانصار قال خرجنا مع رسول الله
صلى الله عليه وسلم فقلت السائق فقلنا انشدنا من الشاة الحسن شاعر فقال يا رسول الله صلى الله عليه
عليه وسلم فقال ايها الناس ان الجذع يجزي من الضأن ٥ [illegible]
ابن هشام ابو بكر عن بعض اصحاب النبي صلى الله عليه وسلم ٥ نا ابن زبر نا [illegible]
حدثنا الشعبي عن [illegible] عن سعيد بن ابي بكر عن ابي بكر بن عبد الرحمن بن الحرث عن بعض اصحاب
النبي صلى الله عليه وسلم انه قال من كان منكم في سفر فليقل [illegible] محمد بن ابي [illegible]
عن رجل من الصحابة نا سليمن بن احمد نا محمد بن حفص بن ابي شيبة نا ابي نا [illegible]
سفين عن [illegible] عن ابي [illegible] عن محمد بن ابي عائشة عن رجل من الصحابة ان النبي صلى الله
عليه وسلم قال لمعاذ تقرأ في الامام يقرأ فالواجب ان تغسل قال فلا تفعلوا الا ان تقرأوا
بفاتحة الكتاب ٥ نا عبد الوهاب عن خالد عن محمد بن سيرين عن رجل من الصحابة
نا ابي نا محمد بن موسى الباهلي نا احمد بن عبد الله بن [illegible] نا
محمد بن كناسة نا المبارك بن فضالة عن يونس بن عبيد عن محمد بن سيرين قال [illegible]
قيل [illegible] قال [illegible] عن رجل من
النبي صلى الله عليه وسلم [illegible] سألت ابا بكر [illegible]
فقلت يا رسول الله [illegible] ان يبارك فيه قال كن [illegible]
شيبان [illegible] نا [illegible] عن محمد بن سيرين عن رجل من
الصحابة ٥ نا محمد بن احمد بن الحسن نا عبد الله بن احمد بن حنبل [illegible]
شعبة عن عبد الله بن سعيد عن محمد بن ابراهيم قال اخبرني من [illegible]
اجار الزيت يدعو بكنيه ٥ محمد بن قيس عن رجل من اصحاب النبي صلى الله عليه وسلم
نا ابن [illegible] نا الحسن بن سفين نا [illegible] نا الوليد نا [illegible]
رجل من اصحاب النبي صلى الله عليه وسلم يقول [illegible]
والجلوس [illegible] الفطر والقيد ثبات في الدين [illegible] ٥ محمد بن [illegible]

ثوبان عن رجل من الصحابة ○ نا ابو عمرو بن حمدان نا الحسن بن سفين نا زكريا بن عدي نا ابرهيم بن شعيب
عن ابيه عن محمد بن عبد الرحمن بن ثوبان عن رجل من اصحاب النبي صلى الله عليه وسلم قال قال رسول الله
صلى الله عليه وسلم حق على كل مسلم ان يغتسل يوم الجمعة وان يتسوك ويمس من الطيب ○ محمد بن
ابي عامر الثقفي عن رأى النبي صلى الله عليه وسلم ○ حدثت عن احمد بن حفص بن عبد الله حدثني ابي
نا ابرهيم بن طهمان عن ربيعة بن ابي عبد الرحمن عن محمد بن ابي عائشة عن رأى النبي صلى الله عليه و
سلم يصلي وفي رجليه نعلان فمسح ساقه بنعله من التراب والسجود يومئذ فيه تراب ○ رواه الحكم بن سعد
الايلي عن ربيعة عن انس نحوه ○ ابو الخير مرثد بن عبد الله اليزني عن رجل من الصحابة ○ نا
ابرهيم بن عبد الله نا السراج نا قتيبة بن سعيد نا الليث بن سعد عن يزيد بن ابي حبيب عن ابي الخير ان
رجلا من الانصار حدثه ان ناسا معوا رجة بالمدينة يوم الاضحى فظنوا ان النبي صلى الله عليه وسلم
قد صلى فذبحوا ضحاياهم فارسلوا الى رسول الله صلى الله عليه وسلم فذكروا له فقال عليه السلام اشترا
غيرها ثم لم يضحوا ○ نا ابو بكر بن خلاد نا المعرث بن ابي اسامة نا يونس بن محمد نا الليث عن يزيد بن
ابي حبيب عن ابي الخير انه سمع من ابي رافع يقول ان رجلا حدثه انه سمع رسول الله صلى الله عليه وسلم
يقول الايمان ان تؤمن بالله ورسوله ثم ساله الثانية فقال مثل ذلك ثم ساله الثالثة فقال تحب ان
اخبرك ما صريح الايمان قال ذاك الذي اردت فقال له ان صريح الايمان اذا اسأت ان تحزنك سيئتك او
اسرتك او ساءك من الناس صمت او تصدقت واذا احسنت استبشرت ○ معوية بن قرة عن رجل
من الصحابة من اهل البصرة ○ نا علي بن احمد المصيصي نا الهيثم بن خالد المصيصي نا احمد بن عيسى بن
الطباع نا حماد بن يحيى الابح عن معوية بن قرة عن رجل من الصحابة من اهل البصرة قال انكم لتذنبون
ذنوبا هي ارق في اعينكم من الشعر كنا نعدها على عهد رسول الله صلى الله عليه وسلم من الموبقات ○ ○
مطرف بن عبد الله بن الشخير عن رجل من الصحابة ○ نا سليمن بن احمد نا اسحق بن حمزة نا قبيصة
نا سفين عن خالد الحذاء عن مطرف عن الاعرابي قال رايت نعل رسول الله صلى الله عليه وسلم مخصوفة
رواه شعبة عن حميد بن هلال عن مطرف نحوه ○ معبد الجهني عن رجل من الصحابة ○ نا ابو
عمرو بن حمدان نا الحسن بن سفين نا دحيم نا الحكم بن ابي خالد الفزاري عن زيد بن معبد
الجهني عن بعض اصحاب النبي صلى الله عليه وسلم قال قال رسول الله صلى الله عليه وسلم العلم افضل
من العمل وخير الامور اوساطها دين الله بين الغالي والمقصر بين السيئتين لا اله الا الله و
شر السير النقعة ○ مسلم بن صبيح ابو الضحى عن رجل من الصحابة ○ نا ابو عمرو نا الحسن نا حماد
نا ابو الاحوص عن سعيد بن مسروق عن ابي الضحى عن رجل من اسلم قال بعث النبي صلى الله عليه وسلم
وهو ابن ثلث واربعين سنة ○ كعب بن ابي صفرة عن سمع النبي صلى الله عليه وسلم

نا سليمن بن احمد نا نوح بن عبد العزيز نا ابو نعيم نا سفين عن ابي اسحق عن المعلى بن ابي صفرة حدثني من
سمع النبي صلى الله عليه وسلم يقول ان بيتم فقولوا هم لا يضرونه ○ نا ابو عمرو نا الحسن نا الهيثم بن
ايوب نا الشاذكوني نا الخليل بن ادهم عن ابي اسحق عن المعلى بن ابي صفرة عن رجل من الصحابة عن النبي
صلى الله عليه وسلم قال اذا وضعت بين يديك مثل واسطة الرحل ان مثل موخرة الرحل فصل ○
مرة بن شراحيل الهمداني عن رجل من الصحابة ○ نا ابو بكر بن خلاد نا المعرث بن ابي اسامة نا
ابو النضر نا نافع بن هرمز الطائي نا ابو مسلم حدثنا سليمن بن حرب نا الاشعث عن عمرو بن مرة قال
سمعت مرة الهمداني يحدث عن رجل من اصحاب النبي صلى الله عليه وسلم قال واحسبه قال فرق
بيني قال خطبنا رسول الله صلى الله عليه وسلم على ناقة مخضرمة فقال اتدرون اي يوم
يومكم هذا قالوا يوم النحر قال صدقتم هذا يوم الحج الاكبر قال اتدرون اي شهر شهركم هذا قالوا
ذو الحجة قال شهر الله الحرام قال اتدرون اي بلد بلدكم هذا قالوا البلد الحرام قال صدقتم قال ان
دماءكم واموالكم عليكم حرام كحرمة يومكم هذا في شهركم هذا في بلدكم هذا الا هل بلغت الا ان فرطكم على الحوض
انظركم وانا مكاثر بكم الامم فلا تسودوا وجوهي الا وقد رايتموني وسمعتم مني وسئلتم عني فمن كذب
علي متعمدا فليتبوأ مقعده من النار الا واني مستنقذ رجالا او اناسا مستنقذ مني آخرون فاقول
فيقال انك لا تدري ما احدثوا بعدك ○ المنذر بن مالك ابو نضرة عن رجل من الصحابة ○
نا ابو عبد الله محمد بن احمد بن مخلد نا المعرث بن ابي اسامة نا عبد الوهاب بن عطاء نا العوفي عن ابي
قال حدثني من شهد خطبة النبي صلى الله عليه وسلم وسط ايام التشريق ايها الناس الا ان ربكم
واحد وان اباكم واحد وليس لعربي على عجمي فضل الا بالتقوى الا هل بلغت قالوا نعم قال
الله قال فليبلغ الشاهد الغائب ثم قال اي شهر هذا قالوا شهر حرام قال اي بلد هذا قالوا بلد حرام
قال فاي بلد هذا قالوا بلد حرام قال فان دماءكم واموالكم قال المعرث حسبت انه قال واعراضكم حرام
كحرمة شهركم هذا في بلدكم هذا في يومكم هذا الا هل بلغت قالوا نعم قال فليبلغ الشاهد
الغائب ○ المسيب بن رافع عمن سمع النبي صلى الله عليه وسلم ○ نا ابو عمرو بن حمدان نا الحسن بن
سفين نا جبارة نا سفين عن العلاء بن المسيب عن ابيه حدثني من سمع النبي صلى الله عليه وسلم
اعطوا كل سورة حقها من الركوع والسجود ○ محارب بن دثار عن رجل من قومه عن رسول
الله صلى الله عليه وسلم ○ نا ابو عمرو بن حمدان نا الحسن نا هناد نا ابو الاحوص عن عطاء
عن محارب بن دثار اخبرني رجل منا قال اسلمنا على عهد رسول الله صلى الله عليه وسلم الا شيخ
كان سيدنا قال فمررنا برسول الله صلى الله عليه وسلم ومعه ناس من اصحابه وعن يمينه
غير بعيد ثم نزل ونزل اصحابه فاقبل كل رجل منهم على راحلته فوضع عنها ثم ثبت راحلته

فقال اللهم احمل واتت الحامل ومعنا غلام كسير انكسر يده بالامس فجبرناها فلما وضع الطعام مد
الغلام يده اليسرى يتناول بها فقال رسول الله صلى الله عليه وسلم الزمه فكنا نقول يا رسول الله
ان يده انكسر امس فجبرناها فقال رسول الله صلى الله عليه وسلم تحول الى فتحول اليه فقال رسول
الله صلى الله عليه وسلم للجبائر عنه ثم مسح يده فاستوت يده ثم قال كل بعينك فاكل منها فلما طعم
القوم اخذ رسول الله صلى الله عليه وسلم الجبائر فاعطاها الغلام فقال اذهب بها الى اهل البيت ان
يستاجروا اليها فاذا بين الغلام اخذها بيده اليمنى فراه الشيخ الذي ابى ان يسلم فقال ما فعلت ما اقترحت
فقال مسح رسول الله صلى الله عليه وسلم فهو كما ترى قال فقام الشيخ الى رسول الله صلى الله عليه
وسلم فاسلم ○ نصر بن عاصم الليثي عن رجل من الصحابة ○ نا محمد بن احمد بن الحسن نا
عبد الله بن احمد بن حنبل حدثني ابي نا محمد بن جعفر نا شعبة عن قتادة عن نصر بن عاصم عن رجل
منهم انه اتى النبي صلى الله عليه وسلم فاسلم على ان لا يصلي الا صلاتين فقبل ذلك منه فقال انه سيبلى
فاذا دخل امر بالحسن ○ نعيم بن ابي هند عن رجل من الصحابة ○ نا ابو بكر بن خلاد نا المعرث
بن ابي اسامة نا مسلم بن ابرهيم نا محمد بن طلحة نا ابو الرمكاء عن نعيم بن ابي هند قال لما قدم
علي بن ابي طالب البصرة وكان اصحابه لا يسمعون احدا ذكر عثمن الا ضربوه فبلغ ذلك عليا فقال
من رايتموه يفعل ذلك فاتوا به فجمعوا شيخا اعرابيا وهو يقول اشهد ان عثمن قتل شهيدا فقال له
علي وما اعلمك ان عثمن قتل شهيدا فقال الاعرابي اني اتيت رسول الله صلى الله عليه وسلم فسالته
فامرني بوقية وسالت ابا بكر فامرني بوقية وسالت عمر فامرني بوقية وسالت عثمن فامرني بوقية
ولم يكن لابي حسن شيء فاعطى منه عثمن فقلت يا رسول الله ادع الله ان يبارك لي قبله وكيف لا يبارك
له وقد اعطاك نبي وصديق وشهيدان قال فخلوا عنه ○ نعيم بن سلامة عن رجل من بني سليم
تقدم حديثه ○ نافع بن جبير بن مطعم عن رجل من الصحابة ○ نا ابو عمرو بن حمدان نا الحسن بن
سفين نا محمد بن جعفر نا شعبة عن عمرو بن دينار عن نافع بن جبير بن مطعم عن رجل من اصحاب النبي
صلى الله عليه وسلم عن النبي صلى الله عليه وسلم انه بعث بشر بن سحيم فامره ان ينادي انه لا يدخل الجنة
الا نفس مومنة وانها ايام اكل وشرب ○ وقاء اللبعفي عن رجل من الصحابة ○ انا محمد بن يعقوب
في كتابه نا ابرهيم بن مرزوق نا عفان نا قيس نا جابر عن وقاء اللبعفي عن رجل من الصحابة محمد صلى الله
عليه وسلم قال قال رسول الله صلى الله عليه وسلم ونحن محرمون استق دلوا فاستقيت قال فوضع فقال
على رجله واستتر قال وصببت على راسه فاغتسل ثم قال استق دلوا فاستقيت قال فوضع فقال
قال فاستترت قال فصب علي ثم قال لقد كان لكم في رسول الله اسوة حسنة ○ رواه معوية بن هشام
عن سفين عن جابر نحوه ○ هانيء بن عبد الله بن الشخير عن رجل من الصحابة ○ نا ابو عمرو

بشار نا عمرو بن مرة

بن حمدان نا الحسن بن سفين نا عبد الواحد بن غياث نا ابو عوانة عن ابي بشر عن هانيء بن عبد الله بن
الشخير عن رجل من بني العنبر قال قال رسول الله صلى الله عليه وسلم هل صمت من سرر هذا الشهر يعني
اعني شعبان قال قلت لا قال فاذا افطرت فصم يومان ○ يزيد بن عبد الله بن الشخير عن رجل
من الصحابة ○ نا محمد بن اسحق نا يعقوب نا ابرهيم بن سعدان نا بكر بن بكار نا عوف بن خالد السدوسي
نا يزيد بن عبد الله بن الشخير قال بينا نحن جلوس بالمربد اذ اتى علينا اعرابي شعث الراس فقلنا
والله لكان هذا ليس من اهل البلد فقال اجل واذا معه قطعة ادم جراب فقال هذا كتاب كتبه لي رسول
الله صلى الله عليه وسلم فقرأناه واذا فيه بسم الله الرحمن الرحيم هذا كتاب من محمد رسول الله صلى الله
عليه وسلم لبني زهير بن الاقيش حي من عكل انكم ان شهدتم ان لا اله الا الله وان محمدا عبده ورسوله
واقام الصلوة واتيتم الزكوة فانتم امنون بامان الله وامان رسوله فقلت لابي العالية ما اصنعت من ورق
الله صلى الله عليه وسلم فقال سمعت رسول الله صلى الله عليه وسلم يقول صوم [illegible]
من كل شهر يذهب بكبر امن وحر الصدر فقال له القوم انت سمعت من رسول الله صلى الله عليه وسلم
يقول هذا قال لا اراكم تخافون ان اكذب الكذب على رسول الله صلى الله عليه وسلم [illegible]
اليوم حديثا واهوى بيده الى الصيفة فانتزعها ثم انصلع مدبرا ○ رفاعة بن [illegible]
في جماعة ○ ورواه ابو عوانة عن سماك عن معوية بن قرة عن رجل من [illegible]
بن ابي العلاء قال كنا مع مطرف في سوق الابل بالمربد فاذا باعرابي [illegible]
بن هرون نا البرجمي عن ابي العلاء بن الشخير قال كنا مع مطرف في سوق [illegible]
فقال ايكم احدث فقلت انا قال اقرأ هذه فان رسول الله صلى الله عليه وسلم [illegible]
يحيى بن يعمر عن رجل من الصحابة ○ نا ابو بكر بن مالك نا [illegible]
الحسن بن موسى الاشيب نا حماد بن سلمة عن الازرق بن قيس عن [illegible]
النبي صلى الله عليه وسلم قال قال رجل رسول الله صلى الله عليه وسلم [illegible]
فان كان انها كتبت له نامة ان لم يكن انها قال الله عز وجل [illegible]
تطوع فتكملوا بها فريضته ثم في الزكوة كذلك [illegible]
عن شيخ من اليمن راى النبي صلى الله عليه وسلم بمكة ○ نا ابو عمرو [illegible]
بن علي نا وهب بن جرير نا ابي عن محمد بن اسحق حدثني ابن ابي بكر عن [illegible]
سعد بن زرارة عن يحيى بن عمارة بن حزم نا شيخ من اهل اليمن قال قدمت مكة ورسول الله صلى الله
عليه وسلم بها يوم مات بعد موت ابي طالب فقلت والله لاتين محمدا ولاسمعن منه فدنوت عليه بنيه
فاستسقيت فقامت الي امراة بناء بقعب فناولتنيه فلا والله ما شممت رائحة قط اطيب من رائحة

تعبه لانه كان يشرب منه وابنته تقول اللهم بن من بن محمد امرتين ثم لم تلبث خديجة ان ماتت بعد
ابي طالب بيسير فتابعت على رسول الله صلى الله عليه وسلم احزان ○ **يعقوب بن عاصم** عن
رجلين من الصحابة ○ روى ابن عاصم نا زيد بن دليلة نا محمد بن عبد الله حدثني يعقوب بن عاصم حدثني
رجلان انهما سمعا رسول الله صلى الله عليه وسلم يقول لا يقول احدكما لا اله الا الله وحده لا شريك له
له الملك وله الحمد وهو على كل شيء قدير مخلصا الا فتحت له السماء حتى يفضي الرب عز وجل الى عمله
من اهل الارض ○ انا خيثمة في كتابي نا اسحق بن سيار نا ابو عاصم به ○ **ابو سلمة بن عبد الرحمن**
عن رجل من الصحابة ○ نا ابو بكر بن مالك نا عبد الله بن احمد حدثني ابي نا محمد بن جعفر نا شعبة
قال سمعت ابا مالك الاشجعي يحدث عن ابي سلمة قال اخبرني من رأى النبي صلى الله عليه وسلم يصلي
في ثوب واحد قد خالف بين طرفيه ○ **ابو بكر بن عبد الرحمن** بن الحرث بن هشام عن رجل
من الصحابة ○ نا ابو عمرو بن حمدان نا الحسن بن سفين نا منصور بن ابي مزاحم نا ابرهيم بن سعد
عن الزهري عن عبد الملك بن ابي بكر بن عبد الرحمن عن ابيه عن رجل من اصحاب النبي صلى الله عليه
وسلم ان النبي صلى الله عليه وسلم قال يوشك ان يغلب على الدنيا الكع بن الكع وافضل الناس مؤمن
بين كريمين ○ **ابو قتادة وابو الدهماء** عن رجل من الصحابة ○ نا ابو بكر بن خلاد نا الحرث
بن ابي اسامة نا روح بن عبادة وابو النضر قالا نا سليمن بن المغيرة عن حميد بن هلال نا ابو قتادة و
ابو الدهماء قال كانا يكثران السفر نحو البيت قالا اتينا على رجل من اهل البادية فقال البدوي اخذت عن
الله صلى الله عليه وسلم بيدي فجعل يعلمني مما علمه الله فكان مما حفظته ان قال لا تدع شيئا اتاك الله
الا اعطاك الله خيرا منه ○ **ابو تميمة الهجيمي** عن رجل من الصحابة ○ نا سليمن بن احمد نا عبد الله
بن محمد بن سعيد بن ابي مريم نا محمد بن يوسف الفريابي نا سفين عن عاصم عن ابي تميمة الهجيمي عن رديف
النبي صلى الله عليه وسلم او عن حدثه عن رديف النبي صلى الله عليه وسلم قال كنت رديف رسول الله صلى
الله عليه وسلم فعثرت دابتي فقلت تعس الشيطان فقال النبي صلى الله عليه وسلم لا تقل تعس الشيطان فانه
يتعاظم حتى يكون مثل البيت يقول بقوتي صرعته ولكن قل بسم الله حتى يتصاغر مثل الذباب ○ رواه
شعبة عن عاصم نحوه ○ رواه خالد الحذاء عن ابي تميمة ○ نا ابو عمرو بن حمدان نا الحسن بن سفين نا
ابو كامل نا عبد العزيز بن المختار وبن يزيد بن زريع قالا نا خالد عن ابي تميمة عن رجل قال كنت رديف
النبي صلى الله عليه وسلم فعثرت دابته فقلت تعس الشيطان فقال لا تقل تعس الشيطان اذا قلت
تعس الشيطان تعاظم حتى يكون مثل البيت ويقول بقوتي ولكن قل بسم الله حتى يكون
مثل الذباب ○ لفظ عبد العزيز عن خالد ○ **ابو السوار العدوي** عن رجل رأى النبي صلى الله عليه
وسلم ○ نا ابو علي محمد بن احمد بن بالويه النيسابوري ببغداد نا محمد بن اسحق بن خزيمة نا محمد بن

بن عبد الاعلى نا معتمر بن سليمن عن ابيه عن السميط عن ابي السوار عن رجل قال رأيت رسول الله
صلى الله عليه وسلم والناس يتجنبون فسألته معهم فجبي الغنم يسيرون فاتى على رسول الله صلى
عليه وسلم فنزل عنها فقال اصبت او تصيب او تخيب ان سألت او شيء كان معه فرأيت
ما او جبني قال اصبت قليلا ظلت ما اعرف من رسول الله صلى الله عليه وسلم الا شيء علمه الله قال
وحدثني نفسي ان اتاني رسول الله صلى الله عليه وسلم اذا اصبحت ونزل على النبي صلى الله عليه وسلم
فقال انك رجل فاذكر قرني رعيتك فلما اصلينا الغداة اتيت فقال اصبحت فقال رسول الله صلى الله عليه
وسلم والله ما اضربكم في غضب ولا معصية اللهم ان ناسا يتبعوني ولا يسبقوني ثم ضربت
او سببت فاجعلها له كفارة وراجي او مغفرة وحده او كفارة ○ **ابو شمل المزني** عن رجل
وكان من الصحابة ○ نا عبد الله بن الفضل بن الحباب نا سلم بن ابرهيم عن حاصل بن مروان
الباهلي حدثني رجل من بني مخزوم يكنى ابا شمل عن جده وكان جده من اصحاب النبي صلى الله عليه
وسلم ان النبي صلى الله عليه وسلم قال لمعاذ بن جبل كم تذكر ربك كل يوم فتذكر كل يوم مرارا
مرة قال كذلك افضل قال [illegible] على كلمات هي امون عليك وهي اكثر من عشرين الف مرة
عشرة الاف مرة تقول لا اله الا الله [illegible] وحده لا اله الا الله وحده لا شريك له لا اله الا الله وحده لا شريك له
لا اله الا الله وحده لا شريك له لا اله الا الله وحده لا شريك له لا اله الا الله وحده لا شريك له
لا اله الا الله وحده لا شريك له لا اله الا الله وحده لا شريك له لا اله الا الله وحده لا شريك له
لا يحصيه عصر سلك ولا غيره ○ **ابو الحكم الغفاري** عن رجل من الصحابة [illegible]
عبد الله بن سالم عن معبد بن سالم ان ابا الحكم حدثني بعض اصحاب النبي صلى الله عليه وسلم
عن النبي صلى الله عليه وسلم قال ان المستمع شريك [illegible] وان الناس [illegible]
الا من كشف لباس [illegible] ومن كشف لباس [illegible]
اسعد والله هذا الغرض [illegible] حديث من لا يعرف [illegible]
لمسلك في الاختصار [illegible] هو عندي خارج من جملة [illegible]
هؤلاء لفيد معرفة ○ ويتلو هذا مسند احاديث النساء المسميات [illegible]

ذكر الصحابيات من الزوجات وغيرهن

ما انتهى الينا من مسند النساء اللاتي روين عن رسول الله صلى الله عليه وسلم
او رأينه بدأنا بذكر بناته ثم ازواجه رضوان الله عليهن ثم سائر الصحابيات [illegible]
المعجم حسب ما انتهى الينا واعطانا به علمنا والله ولي التوفيق ○ بدأنا بذكر [illegible]
عنها لانها كانت بعض من اعضائه وكانت مخصوصة من بين اولاده بحيث [illegible]

سنا بشرها النبي صلى الله عليه وسلم انها اول اهله لحوقا به وكانت من خير نساء العالمين وسيدة
نساء هذه الامة ونساء اهل الجنة كانت المحصنة الطاهرة الزهراء البتول يغضب الله لغضبها
ويرضى لرضاها يتالم النبي صلى الله عليه وسلم بتالمها ويتاذى بتاذيها هي التي دفن امير المؤمنين في
القبر بفضل الابصار حتى عمر في عرصة القبر فتمر وعليها ريطتان خضراوان عاشت بعد ابيها صلى
الله عليه وسلم ستة اشهر وقيل ثلثة اشهر فما رؤيت ضاحكة بعد وفاة ابيها اغتسلت حين ماتت
فراتها وكفنت وامرت عليا ان لا يكشفها اذا قبضت وان يدرجها في ثيابها كما هي فدفنها ليلا
ببقيع الغرقد ونزل في قبرها العباس وعلي والفضل سنة احدى عشرة من الهجرة وكانت فيما قيل
يكنى ام ابيها ولدت وقريش تبني الكعبة وماتت وهي بنت ثمان وعشرين سنة وصلى عليها العباس
بن عبد المطلب روى عنها علي بن ابي طالب وعبد الله بن مسعود وعبد الله بن العباس وابو هريرة
وسلمة بن الاكوع وانس بن مالك وعائشة وام سلمة واسماء بنت عميس رضي الله عنهم حدثنا احمد
بن معز ناموسى بن هرون نح وثنا ابرهيم بن عبد الله بن اسحق ثنا محمد بن اسحق قالا ثنا قتيبة بن سعيد
ثنا الليث بن سعد عن ابن ابي مليكة عن المسور بن مخرمة قال سمعت رسول الله صلى الله عليه
وسلم وهو على المنبر يقول ان فاطمة بضعة مني يريبني ما ارابها ويؤذيني ما اذاها ● رواه
عمرو بن دينار وابن طهمة عن ابن ابي مليكة عن المسور مثله ● ورواه ايوب السختياني عن ابن
ابي مليكة عن عبد الله بن الزبير ● ورواه ام بكر بنت المسور عن امها مثله ● ثنا محمد بن احمد بن
محمد ثنا احمد بن الهيثم الوزان ثنا ابو نعيم ثنا شريك عن الاعمش عن جميع بن عمير عن عمته قالت قلت
لعائشة من احب الناس الى رسول الله صلى الله عليه وسلم قالت فاطمة قالت انما سالتك من الرجال
قالت زوجها ● رواه ابو الجحاف عن جميع بن عمير مثله ● ثنا عبد الله بن محمد ثنا ابن ابي عاصم ثنا ابو الربيع
واليس بالزهراني ثنا ابو عوانة عن عمرو بن ابي سلمة عن ابيه اخبرني اسامة بن زيد انه سال رسول الله
صلى الله عليه وسلم اي اهل بيتك احب اليك قال احب اهل بيتي فاطمة ● ثنا ابو اسحق ابرهيم بن محمد
بن حمزة ثنا محمد بن عبد الله بن رستة ثنا ابو كامل الفضيل بن الحسين ثنا ابو عوانة عن فراس عن الشعبي
عن مسروق عن عائشة قالت كن ازواج النبي صلى الله عليه وسلم عنده فلم يغادر منهن امراة فاقبلت
فاطمة تمشي ما تخطي مشيتها من مشية رسول الله صلى الله عليه وسلم شيئا فلما راها رحب بها
ثم قال مرحبا بابنتي ثم اجلسها عن يمينه او عن شماله ثم سارها فبكت بكاء شديدا فلما راى جزعها
سارها الثانية فضحكت فقلت اخصك رسول الله صلى الله عليه وسلم من بين نسائه بالسرار ثم انت
تبكين ثم سالتك فضحكت فلما قامت سالتها ما قال لك رسول الله صلى الله عليه وسلم قالت ما كنت
لافشي على رسول الله صلى الله عليه وسلم سره فلما توفي قلت عزمت عليك بما لي عليك من الحق لما

كنت اخبرتني بما قال لك رسول الله صلى الله عليه وسلم قالت اما الان فنعم اما حين سارني في المرة الاولى
فانه اخبرني ان جبرئيل كان يعارضه بالقران كل سنة مرة وانه عارضه الآن به مرتين ولا اراه الا حضر اجلي
الا واني اول اهله لحوقا به فاتقي الله واصبري فانه نعم السلف انا لك فبكيت بكائي الذي رايت فلما راى جزعي سارني
الثانية قال يا فاطمة اما ترضين ان تكوني سيدة المؤمنين او نساء هذه الامة فضحكت لذلك الذي
رايت ● رواه زكريا بن ابي زائدة عن فراس نحوه وقال انك اول اهل بيتي لحاقا بي ونعم السلف انا لك
رواه ابو المعوى عن الشعبي عن مسروق نحوه ● ورواه ابو الطفيل عن عائشة نحوه ● ورواه عمرو بن
عمرو عن ابي سلمة عن عائشة ورواه سعد بن ابرهيم عن عروة عن عائشة ورواه عمرو بن دينار
بن عمرو بن حسن عن فاطمة بنت الحسين عن عائشة ● ورواه محمد بن اسحق عن هشام بن عروة
بن الزبير عن ابيه عن عائشة ● ورواه علي بن زيد بن جدعان عن محمد بن ابي بكر عن عائشة ●
ثنا سليمان بن احمد ثنا الدبري ثنا عبد الرزاق انا معمر عن قتادة عن انس قال قال رسول الله صلى الله
عليه وسلم حسبك من نساء العالمين مريم بنت عمران وخديجة بنت خويلد وفاطمة بنت محمد
وآسية امراة فرعون فاطمة بنت محمد عليها السلام ● رواه ابو بكر الزاذي عن ثابت عن انس
بن مالك ثنا محمد بن احمد بن نصر الترمذي ثنا يحيى بن بكير ثنا ابن لهيعة عن اسامة بن زيد عن
الليث عن ابن عباس عن النبي صلى الله عليه وسلم قال فاطمة سيدة نساء اهل الجنة
بن مالك ثنا محمد بن احمد بن مطرب ثنا تمام ثنا الحسن بن علي الجعفي ثنا [illegible]
المثنى بن عمرو عن [illegible] عن عمته قالت اتيت النبي صلى الله عليه وسلم [illegible]
رايت الفارض الذي [illegible] قال ذاك ملك [illegible] الا من [illegible]
الى ام علي [illegible] ان فاطمة سيدة نساء اهل الجنة ● رواه [illegible]
نحوه ● ورواه ابو سلام عن ابي هريرة عن عكرمة عن ابن عباس [illegible]
سعيد المدني ● ثنا سليمان بن احمد ثنا احمد بن عبد الرحمن بن [illegible]
العزيز بن محمد الدراوردي عن ابرهيم بن عقبة عن كريب عن ابن عباس [illegible]
صلى الله عليه وسلم سيدات نساء اهل الجنة [illegible]
مريم ● ثنا القاضي ابو احمد محمد بن احمد بن ابرهيم [illegible]
ابو بكر بن علي بن النضر الكوفي قالا ثنا معوية بن هشام عن [illegible]
عن عبد الله بن مسعود قال قال رسول الله صلى الله عليه وسلم [illegible]
السودري ثنا علي بن الحارث ثنا احمد بن علي بن الحرث الرهبي [illegible]
بن محمد بن سالم ثنا الحسين بن زيد بن علي عن علي بن عمر بن علي بن [illegible]

بن الحسين عن الحسين بن علي قال قال رسول الله صلى الله عليه وسلم لفاطمة ان الله يغضب لغضبك
ويرضى لرضاك ○ نا فاروق الخطابي في جماعة قالوا نا ابو مسلم الكشي نا عبد الحميد بن بحر الزهراني
الكوفي نا خالد بن عبد الله عن بيان عن الشعبي عن ابي جحيفة عن علي قال قال رسول الله صلى الله
عليه وسلم اذا كان يوم القيمة قيل يا اهل الجمع غضوا ابصاركم حتى تجوز فاطمة بنت محمد فتمر وعليها
ريطتان خضراوان ○ رواه سعد بن طريف عن الاصبغ بن نباتة عن ابي ايوب والعرزمي عن عطاء
عن ابي هريرة والجريري عن ابي نضرة عن ابي سعيد وهشام بن عروة عن ابيه عن عائشة كلهم
عن النبي صلى الله عليه وسلم نحو حديث علي ○ نا سليمن بن احمد نا العباس بن الفضل الاسفاطي نا
اسمعيل بن ابي اويس حدثني اخي عن سليمن بن بلال عن محمد بن عبد الله بن ابي عتيق عن الزهري
عن عروة عن عائشة ان فاطمة عاشت بعد رسول الله صلى الله عليه وسلم ستة اشهر ○ رواه
معمر وسعيد والناس عن الزهري نحوه ورواه محمد بن اسحق عن يحيى بن عبد الله بن الزبير
عن ابيه عن عائشة نحوه ○ نا سليمن بن احمد نا الزبيري عن عبد الرزاق عن ابن جريج عن
عمرو بن دينار عن ابي جعفر قال مكثت فاطمة بعد النبي صلى الله عليه وسلم ثلثة اشهر قال ولم
رؤيت فاطمة ضاحكة بعد رسول الله صلى الله عليه وسلم الا انهم قد امتروا في طرفة طرفها كان في نفسها
عبد الرزاق ثلثة اشهر وقال غيره ستة ○ نا ابو حامد بن جبلة نا السراج نا عبد الله بن الصقر نا سفين
عن عمرو بن دينار عن ابي جعفر قال ما رؤيت فاطمة ضاحكة بعد رسول الله صلى الله عليه وسلم الا في طرفة طرفها
امتروا فيها قال ومكثت بعده ستة اشهر وقال الزهري ثلثة اشهر ○ نا ابو حامد بن جبلة نا
ابو العباس السراج نا محمد بن عبد العزيز بن رزمة نا ابو معوية نا الجريري يعني بن تميم عن ميمون بن
مهران ان ابا بكر كره لفاطمة ارتياحا ○ نا ابرهيم بن عبد الله السراج نا قتيبة نا الليث بن سعد عن عقيل عن
الزهري قال دفنت فاطمة بنت رسول الله صلى الله عليه وسلم ليلا صلى عليها علي رضي الله عنها ○ نا
سليمن بن احمد نا عبد الله بن الحسين بن عبد الرحيم نا عبد الملك بن هشام نا زياد بن الهيثم عن محمد بن
اسحق قال توفي فاطمة وهي بنت ثمان وعشرين سنة وكان مولدها وقريش تبني الكعبة وبنت قريش
الكعبة قبل مبعث النبي صلى الله عليه وسلم بسبع سنين وستة اشهر واقام النبي صلى الله عليه وسلم بمكة
عشر سنين بعد مبعثه ثم هاجر فاقام عشرا ثم عاشت فاطمة بعده ستة اشهر وتوفيت سنة ثلثين
من الهجرة ○ في مسانيد جعفر بن محمد وامه علي بن ابي طالب رضي الله عنهما ○ نا ابرهيم بن عبد الله
بن اسحق نا ابو العباس الثقفي نا قتيبة بن سعيد نا عبد العزيز الدراوردي عن جعفر بن محمد عن ابيه
عن جابر قال خطب علي بن ابي طالب على فاطمة بنت رسول الله صلى الله عليه وسلم بمكة لما قدم من اليمن
عمرها اثنتا عشرة سنة فقال يا رسول الله ان فاطمة قد ابتليت شيئا باصبعها واكتفت بعني في جهاز مع النبي صلى الله عليه وسلم فانكحها

علي فقال من امرك بهذا قالت امرني به قال فذهبت معي شاهدا فاطمة فلما سمعت مسألة رسول الله
صلى الله عليه وسلم فقال رسول الله صلى الله عليه وسلم ثلث مرارا مرحبا بك من ابن عم
بن الحسين نا جدي محمد بن الحسين بن حبيبة نا عبيد بن يعيش الحارثي عن يحيى بن عبد الله
عن ابي هريرة عن فاطمة بنت النبي صلى الله عليه وسلم انها اتت الى النبي صلى الله عليه وسلم
خادما فقال الا ادلك على ما هو خير لك من ذلك اذا اويت الى فراشك فسبحي الله ثلثا وثلثين
ثلثا وثلثين وكبريه اربعا وثلثين فهو خير لك من ذلك ○ غريب بهذه الرواية تفرد بذكره عنه الحارثي ○ نا ابو جعفر محمد بن علي الرازي
من حديث يحيى بن عبيد الله تفرد بذكره عنه الحارثي ○ نا ابو جعفر محمد بن علي الرازي
النا ابو الحسن الخزاعي بها نا محمد بن محمد بن سليمن نا النضر بن ابي سلمة نا احمد بن ابي بن ابي
علي نا يحيى بن معين نا مسلم بن خالد الزنجي عن زياد بن سعد عن عمرو بن دينار عن يحيى بن
جعدة عن ابن عباس قال حدثتني عائشة قالت حدثتني فاطمة بنت رسول الله صلى الله عليه
وسلم ان النبي صلى الله عليه وسلم قال لها كان جبريل يعرض علي القرآن في كل سنة مرة
على هذه السنة مرتين وما اراه الا حضر اجلي قالت فاطمة فبكيت
يلتقي غريب من حديث زياد بن سعد وعمرو بن دينار تفرد به مسلم بن خالد
نا سليمن نا احمد بن يحيى الحلواني نا سعيد بن سليمن عن حماد بن سلمة عن عاصم بن بهدلة
عن ابن عباس قال لما نزلت اذا جاء نصر الله والفتح جاء رسول الله صلى الله عليه وسلم
قد نعيت الي نفسي فبكت فقال لها لا تبكي فانك اول اهلي لحاقا بي فضحكت
صلى الله عليه وسلم فقالت لما رأيتك بكيت قالت انه قال لي
فانك اول اهلي لحاقا بي فضحكت ○ زينب بنت رسول الله صلى الله عليه وسلم
كانت تحت ابن خالتها ابي العاص بن الربيع بن عبد العزى بن عبد شمس
ابي العاص هالة بنت خويلد وكانت زينب اكبر بنات رسول الله صلى الله عليه وسلم
سنا فولدت له ابا العاص ابنا اسمه علي بن ابي العاص
رسول الله صلى الله عليه وسلم على ناقته يوم الفتح
وكان النبي صلى الله عليه وسلم يحبها
زينب بنت رسول الله صلى الله عليه وسلم في فداء ابي العاص
بها عليه حين بعث عليه فلما رأى رسول الله صلى الله عليه وسلم
الله عليه وسلم ان تطلق المرأة اسيرها وترد فاعلي
صلى الله عليه وسلم ابا العاص ان يخلي سبيل زينب اذا رجع

زيد بن حارثة بعثا معه رجلا من الانصار فامرهما ان يصحباه حتى يأتيا به فخرجا به حتى اذا كانا بمقام
قريبا من مكة فرغا منه فلما خرج سيرهما وقال كنت ذكرت زينب وضعتها فسألت الله ان يجمعني
بها صديق الخبر وغمه فضل وحزنه عليها وذلك لسبع سنين وشهرين من الهجرة ثم توفي بعدها
ابو العاص جاء على الى ابن عباس رضي الله عنهما نا سليمن بن احمد نا اسحق الدبري عن عبد الرزاق
عن ابن جريج قال قال لي عبيد الله بن ابي رافع كانت زينب كبرى بنات رسول الله صلى الله عليه وسلم
نا ابو مصعب محمد بن الحسين بن كوثر نا علي بن بحر نا مروان بن معاوية نا الحجاج عن ابن ابي ملكية عن عمرو بن
شعيب عن ابيه عن جده ان رسول الله صلى الله عليه وسلم رد ابنته زينب على ابي العاص
بن الربيع بنكاح جديد ٭ وروى ابراهيم بن محمد ومحمد بن اسحق عن داود بن
الحصين عن عكرمة عن ابن عباس ان رسول الله صلى الله عليه وسلم رد ابنته بنكاح جديد
على ابي العاص بالنكاح الاول ٭ نا سليمن بن احمد نا يحيى بن ايوب القتبي نا يزيد بن عبد الله
بن الهاد حدثني عمر بن عبد الله بن عروة بن الزبير عن عروة بن الزبير عن عائشة ان رسول الله
صلى الله عليه وسلم لما قدم المدينة خرجت اليه ابنته مع كنانة اوابن كنانة يقود بها على ناقة
يقال لها العضباء فعثر بها بذي طوى فطرحت هودجها وطرحت منه وكانت حاملا فاهريقت دما فزجرها
هبار بن الاسود فلم تزل تمرض بعيرها بذي طوى حتى صرعها واهريقت ما في بطنها فنشبت واشتد
بنو هاشم وبنو امية فقالت بنو امية نحن احق بها وكانت تحت ابن عمها وكانت عند هند بنت عتبة
بن ربيعة وكانت تقول لما هاجرت سبب ابيك فقال رسول الله صلى الله عليه وسلم لزيد بن حارثة
الا تطلق زينب فقالت بلى يا رسول الله قال فكن خاتمي فاعطاها اياه فانطلق زيد فلم يزل
يتلطف حتى اتى راعيا فقال لمن ترعى هذه الغنم فقال لزينب بنت محمد فسار معه شيئا فقال
هل لك في ان اعطيك شيئا تعطيها اياه ولا تذكر لاحد قال نعم فاعطاها الخاتم فانطلق الراعي
فادخل غنمه واعطاها الخاتم فعرفته فقالت من اعطاك هذا قال رجل قالت متى تركته قالت
بمكان كذا وكذا فسكتت حتى اذا كان الليل خرجت اليه فلما جاءت قال لها ادكبي بين يديه على
بعيره قالت لا ولكن اركب انت بين يديه فركب وركبت وراءه حتى اتت المدينة وكان رسول الله
صلى الله عليه وسلم يقول هي خير بناتي اصيبت في فيئي ذلك علي بن الحسين فانطلق الى عمرو فقال
ما حديث بلغني عنك انك تحدثه تنتقص به حق فاطمة فقال عمرو والله ما اسب الا ابي حسين
المشرق والمغرب واني انتقص فاطمة حقها واما بعد ذلك اني لا احدث به ايداء رواه هشام
بن عروة عن ابيه مختصرا ليس فيه ذكر عائشة ٭ رقية بنت رسول الله صلى الله عليه
وسلم كانت عند عتبة بن ابي لهب فلما نزلت تبت يدا ابي لهب سأل النبي صلى الله عليه وسلم عتبة
طلاقها وسأله ابوه ايضا رقية ذلك فطلقها ولم يكن دخل بها كرامة لها وهوانا له فتزوجها عثمان

وهاجرت مع زوجها عثمان الى ارض الحبشة فولدت له عبد الله وبه كان يكنى عثمان ثم قدم المدينة
فمرضت بها فخرج النبي صلى الله عليه وسلم الى بدر فامر زيد بن رسول الله صلى الله عليه وسلم ان يقيم معها
وتوفيت يوم قدوم زيد بن حارثة المدينة مبشرا بنصر الله نبيه وبالفتح يوم بدر فضرب النبي صلى
الله عليه وسلم لعثمان مع اهل بدر بسهمانهم فقال عثمان يا رسول الله ولي اجري قال ما اجرك ٭ نا احمد
بن المظفر نا احمد بن محمد بن حنبل الاوصابي نا ابي نا يحيى بن سعيد العطار نا اسمعيل بن عياش عن
الاوزاعي عن عروة عن عائشة قالت قال رسول الله صلى الله عليه وسلم ان اسعد رجل بابويه
ان ازوج كريمتي من عثمان رقية وام كلثوم ٭ نا محمد بن علي نا احمد بن عبد الله بن كرامة الدمشقي
نا ابي عبد الله بن ذكوان حدثني عراك بن مالك بن يزيد عن عثمان بن عطاء عن ابيه عن عكرمة عن
ابن عباس قال قال المغيرة بن الاخنس لرسول الله صلى الله عليه وسلم ابنته رقية امرأة عثمان
المجيد الله وفق بالبنات من المكرمات ٭ نا عبد الله بن محمد نا ابن ابي عاصم نا محمد بن
بشار بن موسى نا الحسن بن زياد امام مسجد محمد بن واسع قال سمعت [illegible]
بن انس قال قال ابو حمزة انس بن مالك خرج عثمان مهاجرا الى ارض الحبشة [illegible]
عليه وسلم فاحتبس على النبي صلى الله عليه وسلم خبرهم وكان يخرج [illegible]
انهارا تهافت قال النبي صلى الله عليه وسلم صحبهما الله ان عثمان اول من هاجر [illegible]
جريج عن عطاء عن ابن عباس وهشام بن عروة عن ابيه عن اسماء نحوه [illegible]
ابو النضر احمد بن سلمة نا عصمة بن النسائي نا عصمة الفزاري نا الليل بن عمرو [illegible]
عن زيد بن ابي انيسة عن محمد بن عبد الله عن المطلب عن ابي هريرة قال [illegible]
الله صلى الله عليه وسلم امرأة عثمان مغيرة بن الاخنس فقال كيف تجدين ابا عبد الله [illegible]
قد حملت بولد فقال الشيطان كيف تجدين ابا عبد الله [illegible]
اصحابي بني غلفة كذا قال مغيرة [illegible] لان رقية توفيت قبل مقدم رسول الله [illegible]
اسلام ابي هريرة فتعلم خبر [illegible]

ام كلثوم بنت رسول الله صلى الله عليه وسلم

عتبة كانت تحته قبل ان يدخل بها لما انزل الله تبت يدا ابي لهب [illegible]
راسي من رؤوسكما لم ان لم تطلقا ابنتي محمد فطلقاها فتزوجها [illegible]
لما ماتت رقية زوجها رسول الله صلى الله عليه وسلم من عثمان [illegible]
وسلم بعد ثمان سنين وشهر وعشرة ايام من الهجرة [illegible]
قالت لزوجكم ايا عثمان ٭ وقالت ام حبيبة بنت حرب [illegible]

فطلقها ● نا ابو احمد القاضي محمد بن احمد بن ابرهيم نا الحسن بن علي بن زياد ح وثنا سليمن بن
احمد نا عباس الاسفاطي قالا نا اسمعيل بن ابي اويس عن سليمن بن بلال عن يحيى بن سعيد عن ابن
شهاب عن ابن انس ابن مالك ان ام كلثوم بنت رسول الله صلى الله عليه وسلم بن عمر بن سيراء ● ورواه
ابن جريج عن الزبيدي في جماعة مثله ● وقال معمر عن الزهري عن انس رايت على زينب ثوب
حرير سيراء ● نا محمد بن علي بن الحسن نا عبد الله بن الصقر نا ابو مروان محمد بن عثمن عن عبد الرحمن
بن ابي الزناد عن الاعرج عن ابي هريرة ان رسول الله صلى الله عليه وسلم وقف على قبر ابنته التي
كانت عند عثمن فقال الا ايوايم الا اخواتهم يزوجها عثمن فلو كن عشرا زوجتهن عثمن وما زوجته
الا بوحي من السماء ● ورواه عنبسة بن سعيد عن جدته ام عياش نحوه ● نا ابو بكر بن خلاد نا محمد بن يونس
بن موسى نا محمد بن عثمن بن خالد نا ابي نا عبد الرحمن بن ابي الزناد عن ابيه عن الاعرج عن ابي هريرة
ان رسول الله صلى الله عليه وسلم لقي عثمن بن عفان عند باب المسجد فقال يا عثمن هذا جبريل
يخبرني ان الله عز وجل امرني ان ازوجك ام كلثوم على مثل ما زوجتك رقية وعلى مثل صداقها نا
سليمن بن احمد نا جعفر بن الياس بن صدقة الكباش نا عبد الله بن صالح نا ابن لهيعة عن عقيل
عن ابن شهاب عن سعيد بن المسيب عن عثمن بن عفان ان النبي صلى الله عليه وسلم زوجه ابنتيه
على مثل ما زوج رقية على مثل صداقها وعلى مثل صحبتها ● وروينا

ثم صفية بنت حيي من بني اسرائيل ثم عمرة بنت معوية بن كندة ثم جويرية بنت الحارث من خزاعة ثم قتيلة
بنت قيس اخت الاشعث بن قيس الكندي ثم ام شريك الانصارية وهبت نفسها للنبي صلى الله عليه وسلم
ثم ليلى بنت الحطيم الانصارية وكانت عيونا فاغتاظت نفسها عليه فاستقالته فاقالها ٥ نا محمد بن احمد
بن الحسن نا محمد بن حشرم نا مسحاب نا ابو عامر الاسدي نا زمعة بن صالح عن ابن شهاب قال تزوج
النبي صلى الله عليه وسلم خديجة بمكة وهي ام اولاده وعايشة بنت ابي بكر وتزوج بالمدينة حفصة
بنت عمر وسودة بنت زمعة بن قيس بن عامر بن لؤي وام حبيبة بنت ابي سفين بن حرب وام سلمة
بنت ابي امية بن المغيرة المخزومي وزينب بنت جحش وزينب بنت خزيمة الهلالية وميمونة بنت الحارث
بن حزن الهلالية والعالية بنت ظبيان من بني ابي بكر بن كلاب وامرأة من بني عمرو بن كلاب وامرأة
من بني الجون من كندة وسبى رسول الله صلى الله عليه وسلم جويرية بنت الحرث بن ابي ضرار من
خزاعة من بني المصطلق وسبى صفية بنت حيي بن اخطب من بني النضير وكانت مما افاء الله على رسوله
فيها رسول الله صلى الله عليه وسلم وقسم رسول الله صلى الله عليه وسلم لهما وهما من ازواجه و
استسر رسول الله صلى الله عليه وسلم جارية القبطية وهي ام ابرهيم عليه السلام ٥ كذا رواه زمعة بن صالح
عن الزهري عن سعيد ورواه عنبسة عن الزهري عن ابي امامة عن ابيه ٥ نا سليمن بن احمد
نا القسم بن عبد الله بن مهدي الاخيمي نا عمي محمد بن وهب نا عنبسة بن خالد بن يزيد حدثني يونس
يونس بن يزيد عن ابن شهاب عن ابي امامة بن سهل عن ابيه قال تزوج رسول الله صلى الله عليه
وسلم بمكة خديجة بنت خويلد وكانت قبله عند عتيق بن عايذ المخزومي ثم تزوج بمكة عايشة لم يتزوج
بكرا غيرها ثم تزوج حفصة بنت عمر وكانت قبله تحت حذافة بن قيس السهمي ثم تزوج رسول الله
صلى الله عليه وسلم سودة بنت زمعة وكانت قبله تحت السكران بن عمرو اخي بني عامر بن لؤي ثم
تزوج ام حبيبة بنت ابي سفين وكانت قبله تحت عبيد الله بن جحش الاسدي اسد خزيمة ثم تزوج
ام سلمة وكان اسمها هند وكانت قبله تحت ابي سلمة عبد الله بن عبد الاسد ثم تزوج زينب بنت جحش
وكانت قبله تحت زيد بن حارثة ثم تزوج ميمونة بنت الحارث وسبى جويرية بنت الحارث بن ابي ضرار
من بني المصطلق من خزاعة في غزوة التي هدم فيها مناة المريسيع وسبى صفية بنت حيي بن اخطب
من بني النضير وكانت مما افاء الله فقسم لهما ثم استسر ريحانة من بني قريظة ثم اعتقها فلحقت باهلها و
احتجبت وهي عند اهلها وطلق العالية بنت ظبيان وفارقت اخت عمرو بن كلاب وفارق اخت بني
الجون الكندية من اجل بياض كان بها وتوفيت زينب بنت خزيمة الهلالية في رسول الله صلى الله عليه
وسلم حي وبلغنا ان العالية بنت ظبيان تزوجت قبل ان يحرم الله نساءه فنكحت ابن عم لها من
قومها وولدت فيهم ٥ كذا رواه عنبسة بن خالد عن ابي امامة وخالفه الليث عن يونس ٥ نا ابو بكر

عن يونس صح

ابو بكر بن خلاد نا احمد بن ابرهيم بن ملهان نا يحيى بن بكير نا الليث بن سعد عن يونس بن يزيد عن ابن
شهاب قال تزوج رسول الله صلى الله عليه وسلم خديجة بنت خويلد بمكة فذكر مثله سواء ولم يذكر
ابا امامة عن ابيه ٥ نا محمد بن علي نا البغوي نا العلاء بن موسى ابو الهيثم نا الهيثم بن حدي الطائي
نا سعيد بن ابي عروبة عن قتادة عن سعيد بن المسيب قال وبعضه محمد بن اسحق عن الزهري حدثنا
ببعضه عبد الرحمن بن الغسيل وبعضه بعمار عن الشعبي وصلب الحديث عن قتادة عن سعيد بن المسيب
قالوا تزوج رسول الله صلى الله عليه وسلم خديجة بنت خويلد بن اسد بن عبد العزى بن قصي وكانت
قبله عند عتيق بن عايذ بن عمرو بن مخزوم ثم خلف عليها ابو هالة من بني تميم حليف بني مخزوم ثم تزوجها
رسول الله صلى الله عليه وسلم قال المسيب بن حزن هشام بن عروة عن ابيه قال خرجت له عبد العزى و
عبد مناف والقسم قلت لهشام فابن الطيب والطاهر قال هذا ما وضعتم انتم باهل العراق فقالوا عبد العزى وعبد مناف والقسم وولدت له من النساء رقية وزينب وام كلثوم وفاطمة وهلكت
خديجة قبل الهجرة بثلث سنين فاتت خولة بنت حكيم بن الاوقص السلمية امرأة عثمن بن مظعون الى
النبي صلى الله عليه وسلم فقالت يا رسول الله اني ارى عثمن ابتلت خلة لنفسه عند خديجة قال اجل ابتلت
وربة البيت فقالت افلا اخطب عليك قال بلى ما انكر معشر النساء ان يذلن لرجل [illegible]
زمعة من بني عامر بن لؤي فخطبت عايشة بنت ابي بكر فبنى بها [illegible]
حتى بنى بها بعد ما قدم المدينة وتزوج ام سلمة بنت ابي امية بن المغيرة وكانت من اجمل الناس و
هند بنت ابي امية بن المغيرة وكانت من اجمل بن عبد الله بن عمر بن مخزوم وكانت عند ابي سلمة بن عبد
الاسد بن هلال بن عبد الله بن عمر بن مخزوم وتزوج ام حبيبة رملة بنت ابي سفين وكانت تزوجت
عبيد الله بن جحش بن رياب الاسدي فهاجرت معه الى الحبشة فتنصر فارتد عن الاسلام فا
فزوجها النجاشي من رسول الله صلى الله عليه وسلم واصدق عنه اربع مائة دينار [illegible]
المدينة مسيرا عليه السلام الى خيبر ٥ وتزوج حفصة بنت عمر [illegible]
بن حذافة السهمي فبعثه النبي صلى الله عليه وسلم الى كسرى فمات بالمدينة [illegible]
الخطيب [illegible] الفتح خيبر وكانت قبله عند كنانة بن ابي الحقيق ٥ وتزوج [illegible]
المصطلق يوم المريسيع وكانت قبله عند ابن عمها صفوان بن ابي الشفر [illegible]
رسول الله صلى الله عليه وسلم وكانت خزاعة حلفاء النبي صلى الله عليه وسلم [illegible]
حليف بن الحرث بن ابي ضرار وحلف قريظة فيه رسوله فتزوجها رسول الله صلى الله عليه وسلم [illegible]
صداقها عتق جماعة من قومها ٥ وتزوج زينب بنت جحش بن رياب الاسدي بعد الحرث [illegible]
وكانت عند زيد بن حارثة الذي انعم الله عليه ورسوله وفيها نزلت هذه الاية لانها كانت تحت

حيق بن مه

في نفسه صلى الله عليه وسلم فقالت عايشة قال لها ناس من اهل العراق ان عندكم شيئا من كتاب الله
لم تظهروه فقالت اوكتم محمد صلى الله عليه وسلم شيئا من الوحي لكتم هذه الاية واذ تقول للذي انعم
عليه وانعمت عليه امسك عليك زوجك الاية ● وتزوج ميمونة بنت الحرث بن حزن بن بجير الهلالية
لما قدم مكة في العمرة الوسطى خطبها عليه العباس بن عبد المطلب فتزوجها بسرف يعني بمنزل ● نا سليمن
بن احمد نا علي بن عبد العزيز نا الزبير بن بكار حدثني محمد بن الحسن عن يعلى بن المغيرة عن ابن ابي رباح
قال دخل على رسول الله صلى الله عليه وسلم خديجة وهي في موتها التي توفيت فيه فقال لها يا ام
موسى ما الذي ارى منك يا خديجة وقد جعل الله في الكره خيرا كثيرا اما علمت ان الله عز وجل زوجني
معك في الجنة مريم بنت عمران وكلثم اخت موسى واسية امراة فرعون قالت وقد فعل الله ذلك
يا رسول الله قال نعم قالت بالرفاء والبنين ● نا محمد بن جعفر بن الهيثم نا محمد بن احمد بن بلال العوام
نا ابو بكر بن القسم نا اسمعيل بن ابي خالد عن ابن ابي اوفى ان رسول الله صلى الله عليه وسلم قال بشروا
خديجة ببيت في الجنة من قصب لا صخب فيه ولا نصب ● رواه الناس عن اسمعيل ● ورواه يحيى بن
ابن اوفى سلمة بن كهيل وابو اسحق الشيباني وفراس ابو الورقاء ● نا ابو بكر بن شاذان نا محمد بن الفرج
الازرق نا محمد بن كناسة عن هشام بن عروة عن ابيه عن عبد الله بن جعفر عن علي بن ابي طالب
قال قال رسول الله صلى الله عليه وسلم خير نسائها خديجة بنت خويلد وخير نسائها فاطمة بنت
محمد صلى الله عليه وسلم رواه عن هشام الحسن وابن جريج وابن اسحق والناس ● نا سليمن بنا
اسحق بن ابرهيم عن عبد الرزاق انا معمر عن قتادة عن انس ان النبي صلى الله عليه وسلم قال حسبك
من نساء العالمين مريم وخديجة واسية وفاطمة ● نا محمد بن احمد بن الحسن نا محمد بن نصر نا سعيد بن
سليمن نا مبارك بن فضالة عن ثابت عن انس قال كان النبي صلى الله عليه وسلم اذا اتي بشيء قال اذهبوا
به الى فلانة فانها كانت صديقة خديجة اذهبوا به الى فلانة فانها كانت تحب خديجة ● نا محمد
بن علي بن حبيش نا ابرهيم بن سلمة نا محمد بن الزبالي نا ابو زياد سهل بن زياد نا الازرق بن قيس
عن عبد الله بن الحرث بن نوفل عن خديجة انها سالت النبي صلى الله عليه وسلم فقالت يا رسول
الله اين اطفالي منك قال في الجنة قال بغير عمل قال قد علم الله ما كانوا عاملين ● رواه ابو الشعثاء
عن زاذان عن علي ان خديجة سالت فذكره ● **عايشة الصديقة**
بنت الصديق حبيبة حبيب الله المراة من فوق سبع سموات عقد عليها النبي صلى الله عليه
وسلم بمكة وهي بكر وبنى بها بالمدينة ولم يتزوج بكرا غيرها تزوجها بنت ست ودخل عليها وهي
بنت تسع على راس سبعة اشهر بعد مقدمه المدينة وتوفي صلى الله عليه وسلم وهي بنت
ثمان عشرة سنة وتوفيت في ايام معوية سنة ثمان وخمسين وقيل سبع واوصت ان تدفن

تدفن بالبقيع مع صواحبها كذا ما صلى الله عليه وسلم بابي عبد الله ● انبانا ام رومان بنت
سبيع بن دهمان بن الحرث بن عبيد بن مالك بن كنانة ● نا محمد بن احمد بن حمدان نا الحرث
بن ابي اسامة نا يحيى بن عثمان نا هشام بن عروة عن ابيه عن عايشة قالت تزوجني رسول
الله صلى الله عليه وسلم لست سنين وبنى بي وانا بنت تسع سنين ● نا سليمن بن احمد نا
اسحق بن ابرهيم عن عبد الرزاق عن معمر عن هشام بن عروة قالت تزوجني رسول الله صلى
الله عليه وسلم لست سنين وبنى بي لتسع عن ابيه عن الزهري عن عروة قال نكح رسول
الله صلى الله عليه وسلم عايشة وهي بنت ست واهديت اليه وهي بنت تسع وماتت
مات عنها وهي بنت ثمان عشرة ● نا عبد الله بن جعفر نا ابو انس بن حبيب نا ابو ذر نا عبد
بن سليمن عن هشام بن عروة عن ابيه عن عايشة قالت تزوجني رسول الله صلى الله عليه وسلم
وانا بنت ست او سبع بمكة وبنى بي بالمدينة وانا بنت تسع فاتتني لعبي
العب على ارجوحة فصرخت بي فاهديتني الى رسول الله صلى الله عليه وسلم ورواه معمر والزهري
وابن عيينة وحماد بن زيد وهيب وابو ابي الزناد وعبيدة وابو اسامة وسفين وابن نمير
ورواه الاعمش عن ابرهيم عن الاسود عن عايشة والثوري وشريك عن ابي اسحق عن
ابي عبيدة عن عايشة والثوري عن سفين عن سعد بن ابرهيم عن القاسم عن عايشة
جعفر بن الهيثم نا محمد بن احمد بن ابي العوام نا العلا بن اسد نا سفين عن الاعمش عن مسلم
عن مسروق انه كان اذا سئل عن عايشة قال حدثتني الصديقة بنت الصديق حبيبة
المراة فلم اكذبها ● نا سليمن بن احمد نا اسحق بن ابرهيم انا معمر عن هشام عن ابيه
عن ابيه ان عايشة قالت النبي صلى الله عليه وسلم لست اغار عليك فقال ما ابالي
الله عليه وسلم اكتني بابي عبد الله وكان يقال لها ام عبد الله ولم تلد ولدا
وسيف بن محمد عن هشام مثله ● ورواه وهيب ابو اسامة عن هشام بن عروة عن
عبد الله بن الزبير عن عايشة قال وكيع عن هشام عن ابيه عن عبد الله بن الزبير عن عايشة
ابو احمد محمد بن احمد بن ابرهيم املاء نا [illegible] نا سهل نا عبد الصمد بن عبد الوارث
الحسن الصنعاني عن ابن جريج عن عطا عن ابن عباس رفعه الى النبي صلى الله عليه وسلم
لما توفيت خديجة بمكة نزل جبرئيل بصورة عايشة فقال يا محمد هذه
زوجتك في الدنيا والاخرة ● نا عبد الله بن محمد نا ابو مسعود نا ابو داود المقري نا سفين الثوري عن اسمعيل بن ابي خالد
عن ابيه عن عايشة قالت تزوجني رسول الله صلى الله عليه وسلم [illegible]

في شوال فاي نسائه كان احظى عنده متى ○ نا ابو الحسن علي بن احمد بن محمد المقدسي
بن الفرج المقدسي نا هشام بن عمار نا اسمعيل بن عياش نا عمران بن ابي الفضل عن هشام بن عروة
عن ابيه عن عايشة انها قالت يا رسول الله ارايت لو نزلت واديا فوجدت شجرة الا شجرة
واحدة اين كنت تنزل قال الشجرة التي لم ترع قالت فانا تلك الشجرة ○ رواه سليمن بن بلال
عن هشام بن عروة ○ نا عبد الله بن جعفر نا اسمعيل بن عبد الله نا حفص بن عمر الحباري نا
فضالة عن علي بن زيد عن حسنة ام محمد عن عايشة قالت دخلت فاطمة تذكر عايشة
عند رسول الله صلى الله عليه وسلم فقال يا بنية حبيبة ابيك ○ نا ابو بكر بن خلاد نا الحرث
نا يحيى بن هاشم نا هشام بن عروة عن ابيه عن عايشة قالت دخل رسول الله صلى الله عليه
وسلم على سافية والحبشة يلعبون بالدرقة فقال يا عايشة انظري كيف لا الحبشة كيف
يلعبون ○ رواه الزهري وغيره عن هشام بن عروة عن ابيه ○ ومما استدرك
حدث عنها عمر بن الخطاب رضي الله عنه وابنه عبد الله ○ نا عبد الله بن جعفر نا اسمعيل بن عبد الله
نا سعيد بن الحكم بن ابي مريم نا يحيى بن ايوب وحدثني سعيد بن زيد عن علي بن يزيد عن
القسم عن ابي امامة ان عمر بن الخطاب قال ادبوا الخيل وانتضلوا وانتعلوا وتركوا اولادكم
والغلاف الاعاجم وان تتلمذ الى ملاعبة ينزع عليها الغرب لا يحل لي من ان يدخل الحمام الا بمئزر
ولا لمومنة الا من سقم فان عايشة حدثتني قالت سمعت رسول الله صلى الله عليه وسلم يقول
فراشي بخلا ايما مومنة وضعت خمارها في بيتها هتكت الحجاب بينها وبين ربها ○ رواه سليمن
بن احمد نا ابو الزنباع روح بن الفرج نا ابو زيد بن ابي الغمر نا يحيى بن عبد الرحمن
الزهري عن موسى بن عقبة عن سالم عن ابيه عن عايشة قالت طيبت رسول الله صلى الله
عليه وسلم عند احرامه بالغالية [illegible] ○ نا احمد بن احمد
بن الحسن نا بشر بن موسى نا ابو نعيم نا الاعمش عن ابراهيم عن الاسود عن عايشة ان رسول الله
صلى الله عليه وسلم اهدى مرة ضحاياه ○ نا احمد بن احمد نا بشر بن موسى نا ابو نعيم نا سفين عن
منصور عن ابراهيم عن الاسود عن عايشة انها كانت تفتل القلايد لهدي النبي صلى الله عليه وسلم
ورواه عبد الرحمن بن القسم عن ابيه عن عايشة ○ نا احمد بن احمد نا علي بن خلاد نا الهيثم بن
الهيثم البلدي نا احمد بن [illegible] عن عبد الرحمن بن القسم عن ابيه عن عايشة قالت كنت
افتل قلايد هدي النبي صلى الله عليه وسلم [illegible] ○ رواه ابو حميد عن القسم
نا احمد بن جعفر بن الهيثم نا احمد بن ابي العوام نا [illegible] العتكي نا ابو حميد عن القسم
عن عايشة قالت فتلت قلايد هدي رسول الله صلى الله عليه وسلم بيدي ثم قلدها واشعرها

[illegible] نا اسرائيل عن الاعمش عن ابراهيم عن الاسود عن عايشة قال قال رسول الله صلى الله عليه وسلم
فكاة البيت دباغه ○ رواه معاوية بن هشام عن الاعمش عن ابراهيم عن الاسود ○ نا احمد بن جعفر نا جعفر الصايغ نا حسين بن
محمد نا شريك عن الاعمش عن ابراهيم عن الاسود عن عايشة قالت سئل رسول الله صلى
الله عليه وسلم عن جلود الميتة فقال دباغها طهورها ○ نا احمد بن احمد بن الحسن نا بشر
بن موسى نا عبد الله بن يزيد المقري نا سعيد بن ابي ايوب حدثني عبد الله بن الوليد عن سعيد
بن المسيب عن عايشة ان رسول الله صلى الله عليه وسلم كان اذا استيقظ من الليل قال لا اله
الا انت سبحانك اللهم اني استغفرك لذنبي واسالك رحمتك اللهم زدني علما ولا تزغ قلبي
بعد اذ هديتني وهب لي من لدنك رحمة انك انت الوهاب ○ نا احمد بن [illegible]
نا عبد الله بن نمير وابو اسامة عن هشام بن عروة عن ابيه عن عايشة ان النبي صلى الله عليه وسلم
المسي من فجر جمع [illegible] نا احمد بن احمد بن عطاء نا الحرث بن ابي اسامة نا [illegible]
عن هشام بن عروة عن ابيه عن عايشة [illegible] صلى الله عليه وسلم [illegible]
الفجر قبل ان تحمى قال انما انت لكم لتدعوا بكم [illegible] نا ابن [illegible]
نا عمر بن حبيب العدوي نا بريش بن حبيب عن هشام بن عروة عن ابيه عن عايشة [illegible]
الله صلى الله عليه وسلم [illegible] من الليل اجرى السواك [illegible]
اسمعيل بن عبد الله نا [illegible] بن حبيب الله نا عيسى بن [illegible]
عن ابيه عن عايشة قالت سئل رسول الله صلى الله عليه وسلم [illegible]
تضعوها في النساء [illegible]

حفصة بنت عمر بن الخطاب زوجة النبي صلى الله عليه وسلم

وكانت هي وعبد الله وعبد الرحمن من الاكبر [illegible] زينب بنت مظعون [illegible]
وهب بن حذافة بن جمح كانت قبل النبي صلى الله عليه وسلم تحت خنيس بن حذافة [illegible]
خنيس بدر وتوفي بالمدينة فخلف عليها رسول الله صلى الله عليه وسلم [illegible]
الله عليه وسلم فاتاه جبرئيل فقال ان الله يامرك ان تراجع حفصة فانها [illegible]
عام اربعين ومات في ولاية مروان على المدينة وكانت غزوة [illegible]
اربع وثلثين والثانية سنة اربعين والثالثة سنة خمسين وقيل توفيت سنة [illegible]
وعشرين [illegible] سنة خمس واربعين ○ نا سليمن بن احمد بن محمد بن ايوب [illegible]
نا عبيد الله بن محمد العمري نا احمد بن محمد السالمي نا ابو بكر الاعشى عن سليمن بن بلال عن [illegible]

ابن عتيق وموسى بن عقبة ح وناسليمن بن احمد نا احمد بن طاهر بن حرملة نا جدي حرملة
بن يحيى نا ادريس بن يحيى الخولاني عن حيوة بن شريح عن عقيل قالوا عن الزهري حدثني سالم
بن عبد الله انه سمع ابن عمر ان عمر حين تايمت حفصة من خنيس بن حذافة السهمي وكان من اصحاب
النبي صلى الله عليه وسلم وشهد بدرا فتوفي بالمدينة قال عمر فلقيت عثمن فعرضت عليه حفصة
ولقيت ابا بكر فقلت ان شئت انكحتك حفصة فسكت عني فكنت اجد عليه من ذلك ما وجدت عليه حفصة
النبي صلى الله عليه وسلم قال ابو بكر لعمر انه لم يمنعني ان ارجع عليك فيما عرضت علي الا اني قد كنت
علمت ان رسول الله صلى الله عليه وسلم ذكرها فلم اكن لافشي سر رسول الله صلى الله عليه وسلم
رواه همام ومعمر وشعيب ويونس وكثير بن حسين في اخرين ○ نا ابو بكر بن خلاد نا الحرث نا خلف
بن الوليد الجوهري نا هشيم عن حميد عن انس ان رسول الله صلى الله عليه وسلم طلق حفصة
فامر ان يراجعها ○ نا عبد الله بن محمد نا ابن ابي عاصم نا محمد بن ابي عاصم عبد الله بن عمير نا يونس
بن بكير نا الاعمش عن ابي صالح عن ابن عمر قال دخل عمر على حفصة وهي تبكي فقال ما يبكيك لعل
رسول الله صلى الله عليه وسلم طلقك ان النبي صلى الله عليه وسلم طلقك وراجعك من اجلي
والله لئن كان طلقك لا اكلمك ابدا ○ رواه سلمة بن كهيل عن سعيد بن جبير عن ابن عباس
عن عمر نحوه ○ نا محمد بن علي نا الحسين بن [illegible] بن حماد نا المنذر بن الوليد الجارودي نا ابي نا
الحسن بن ابي جعفر عن عاصم عن زر بن حبيش عن عمار بن ياسر قال اراد رسول الله صلى الله
عليه وسلم ان يطلق حفصة فجاء جبرئيل فقال لا تطلقها فانها صوامة قوامة وانها زوجتك
في الجنة ○ رواه مسلم بن ابرهيم عن الحسن بن جعفر عن ثابت عن انس ○ ورواه حماد بن
سلمة عن ابي عمران الجوني عن قيس بن زيد نحوه ○ رواه موسى بن علي بن رباح عن
عقبة بن عامر نحوه ○ **ومما اسندت** نا محمد بن بدر نا بكر بن سهل نا عبد الله
بن يوسف التنيسي نا عبد الله بن مالك بن انس عن نافع عن ابن عمر ان حفصة ام المؤمنين اخبرته
ان رسول الله صلى الله عليه وسلم كان اذا سكت المؤذن من الاذان لصلوة الصبح صلى ركعتين
خفيفتين قبل ان تقام الصلوة ○ رواه الليث بن سعد وعبيد الله بن عمر وموسى بن عقبة
وعمر بن محمد بن زيد وعبد الكريم بن مالك ومحمد بن اسحق وعبد الله بن سليمن الطويل
يحيى بن ابي كثير وايوب السختياني وجويرية بن اسماء في اخرين عن نافع ○ ورواه معمر
عمرو بن دينار عن الزهري عن سالم عن ابيه عن حفصة ○ نا سليمن نا ابو الزنباع نا يحيى بن
بكير حدثني مفضل بن فضالة عن عياش بن عباس القتباني عن بكير بن عبد الله بن الاشج عن
نافع عن ابن عمر عن حفصة قالت قال رسول الله صلى الله عليه وسلم الرواح يوم الجمعة

الجمعة واجب على كل محتلم والغسل كاغتساله من الجنابة ○ تفرد به عن بكير عياش وعنه المفضل
نا ابو بكر بن خلاد نا الحرث بن ابي اسامة ومحمد بن الفرج الازرق قالا نا كثير بن هشام نا جعفر بن
برقان نا نافع عن ابن عمر ان حفصة احرمت قالت امرني رسول الله صلى الله عليه وسلم ان احل في
حجته التي حج ○ رواه ابن جريج وعمرو بن الحرث وموسى بن عقبة وعبيد الله بن عمر ومالك بن
انس ومحمد بن اسحق وعبد الله بن نافع في اخرين عن نافع مثله ○ وزادوا فقلت ما يمنعك
قال اني لبدت راسي وقلدت هديي ○ **ام حبيبة بنت ابي سفين** صخر بن
حرب بن امية بن عبد شمس زوجة النبي صلى الله عليه وسلم اسمها رملة كانت من مهاجرة
الحبشة مع زوجها عبيد الله بن جحش مات عبيد الله بها متنصرا وتزوج رسول الله صلى الله
عليه وسلم ام حبيبة وعقد له عليها النجاشي واصدقها عنه اربعمائة دينار فقيل ان عثمن بن
عفان انكح رسول الله صلى الله عليه وسلم ام حبيبة وذلك ان امها صفية بنت ابي العاص
عثمن بن ابي العاص عمة عثمن بن عفان وقيل ولي عقدة نكاحها خالد بن سعيد بن العاص
بعث بها النجاشي مع شرحبيل بن حسنة ○ نا محمد بن احمد بن الحسن نا محمد بن عثمن بن ابي شيبة
نا ابو بلال الاشعري نا عيسى بن يونس عن محمد بن اسحق عن محمد بن علي بن الحسين قال كانت
ام حبيبة بالحبشة مع زوجها فمات زوجها بالحبشة فكان اقرب من هنالك منها خالد بن سعيد
فزوجها من رسول الله صلى الله عليه وسلم وكان مسلما في مهاجرة الحبشة فاصدقها النجاشي
عن النبي صلى الله عليه وسلم اربعمائة دينار ثم بعث بها مع ابي حاطب الاشجعي وكان شهد
هنالك من المهاجرين ○ نا ابو زرعة الطبراني نا زيد بن الليث نا ابرهيم بن المنذر نا محمد بن فليح
موسى بن عقبة عن ابن شهاب في تسمية من حبس الى الحبشة من [illegible]
ام حبيبة بنت ابي سفين وابنتها حبيبة بنت عبيد الله بن جحش [illegible]
نا عبد الله بن محمد نا ابن ابي عاصم نا محمد بن مصفى نا بقية عن ابي بكر بن ابي سبرة عن مطلب بن
قيس ان ام حبيبة كانت في ارض الحبشة تحت جعفر بن ابي طالب وان النبي صلى الله عليه وسلم
تزوجها واصدق عنه النجاشي اربعمائة دينار ○ **ومما اسندت** عن النبي صلى الله
عليه وسلم روى عنها اخوها معوية وانس بن مالك وزينب بنت ابي سلمة وعبد الله بن الزبير
بن ابي سفين وعنبسة بن ابي سفين وغيرهم ○ نا ابو بكر بن خلاد نا الحرث بن ابي اسامة نا داود بن
هاشم بن القسم نا الليث بن سعد عن يزيد بن ابي حبيب عن سويد بن قيس عن معوية بن خديج
عن معوية بن ابي سفين انه سال اخته ام حبيبة زوج النبي صلى الله عليه وسلم هل كان النبي
صلى الله عليه وسلم يصلي في الثوب الذي يجامعها فيه فقالت نعم اذا لم ير فيه اذى ○ رواه

رواه عمرو بن الحارث وجعفر بن ربيعة وعبد الحميد بن عن يزيد بن ابي حبيب نحوه ○
نا سليمن بن احمد نا ابو زرعة الدمشقي نا ابو اليمان انا شعيب عن الزهري عن انس بن
مالك عن ام حبيبة قالت قال رسول الله صلى الله عليه وسلم اريت ما يلقى امتي من بعدي
من سفك بعضهم دماء بعض فسألته ان يوليني فيهم شفاعة يوم القيمة ففعل ○ ○ ○

ام سلمة اسمها هند بنت ابي امية بن ابي حذيفة المغيرة بن عبد الله بن عمر بن مخزوم
بن يقظة بن مرة بن كعب بن لؤي بن غالب كانت تحت ابي سلمة بن عبد الاسد فولدت له
سلمة وعمر وزينب فتوفي بالمدينة بعد وقعة احد فخلف عليها رسول الله صلى الله عليه وسلم
وكانت من المهاجرات هجرت بعد النبي صلى الله عليه وسلم دهرا وهي اخر ازواج النبي صلى
الله عليه وسلم موتا توفيت في ايام يزيد بن معوية سنة ثنتين وستين وصلى عليها سعيد
بن زيد وقيل ابو هريرة ونزل في قبرها ابناها عمر وسلمة وعبد الله بن عبد الله بن ابي امية
وعبد الله بن وهب بن زمعة وقبرت بالبقيع روى عنها ابن عباس وعايشة وابو سعيد الخدري
وعمر بن ابي سلمة وانس وبريدة وابو رافع وابو الطفيل وغيرهم ○ نا محمد بن علي نا ابن وهبة
نا احمد بن المقدام نا زهير بن العلاء نا سعيد بن ابي عروبة عن قتادة بعد ذكر ام حبيبة قال
ثم تزوج ام سلمة بنت ابي امية بن المغيرة المخزومي وكانت قبله عند ابي سلمة بن عبد الاسد
بن هلال المخزومي واسمه عبد الله ○ نا ابو بكر بن خلاد نا احمد بن ابرهيم بن ملحان نا يحيى بن
بكير نا الليث بن سعد عن يزيد بن عبد الله بن الهاد عن عمرو بن ابي عمرو مولى المطلب اراه عن
المطلب بن عبد الله عن ام سلمة قالت اتاني ابو سلمة يوما من عند رسول الله صلى الله عليه
وسلم فقال لقد سمعت من رسول الله صلى الله عليه وسلم قولا سررت به قال لا يصيب احدا
من المسلمين مصيبة فيسترجع عند مصيبته ثم يقول اللهم اجرني في مصيبتي واخلف لي
خيرا منها ثم قلت من اين لي خير من ابي سلمة فلما انقضت عدتي استاذن علي رسول الله
صلى الله عليه وسلم وانا ادبغ اهابا لي فغسلت يدي من القرظ واذنت له فوضعت له وسادة
ادم حشوها ليف فقعد عليها فخطبني الى نفسي فلما فرغ من مقالته قلت يا رسول الله ما انا
لك بكفوء وما اني لا يكون بي الرغبة ولكني امرأة في غيرة شديدة واخاف ان ترى مني شيئا
يعذبني الله به وانا امرأة قد دخلت في السن وانا ذات عيال وقال اما ما ذكرت من الغيرة فسوف
يذهبها الله عنك واما ما ذكرت من السن فقد اصابني مثل الذي اصابك واما الذي
ذكرت من العيال فانما عيالك قال فسلمت فزوجها رسول الله صلى الله عليه وسلم ثم قالت
ام سلمة فقد ابدلني الله بابي سلمة خيرا منه ○ نا ابو بكر بن خلاد نا الحرث بن ابي اسامة نا روح

روح بن عبادة نا ابن جريج اخبرني حبيب بن ابي ثابت ان عبد الحميد بن عبد الله بن ابي عمرو بن هشام
بن عبد الرحمن بن الحرث بن هشام اخبره انه سمعه المسور بن عبد الرحمن بن الحرث يخبر ان ام سلمة
زوج النبي صلى الله عليه وسلم اخبرته انها لما قدمت المدينة اخبرتهم انها بنت ابي امية بن المغيرة
فكذبوها يقولون ما اكذب الغراب حتى انشأ ناس منهم في الجحفة واكتبين الى اهلك فكتبت معهم
فرجعوا الى المدينة يصدقونها فازدادت عليهم كرامة قالت فلما وضعت زينب جاء بي النبي
صلى الله عليه وسلم فخطبني فقلت ما مثلي تنكح اما انا فلا ولد بي وانا غيور ذات عيال قال اما اكبر
منك واما الغيرة فيذهبها الله واما العيال فالى الله ورسوله فتزوجها رسول الله صلى الله عليه
وسلم فجعل يأتيها فيقول اين زينب حتى جاء عمار بن ياسر فلما تعلمها وقال هذه تمنع رسول الله
صلى الله عليه وسلم وكانت ترضعها فجاء النبي صلى الله عليه وسلم فقال اين زينب فقالت ضرة
بنت ابي امية ووافقها عندها اخذها عمار فقال النبي صلى الله عليه وسلم ان ابنتكما لتلك
فوضعت ثفالي واخرجت حبات من شعير كانت في جرتي واخرجت شحما فصدته وعجنت ثم
اصبح فقال حين اصبح ان لك على اهلك كرامة واني لم اسبع لاحد من نسائي وان انا اسبع لك
اسبع لنسائي ○ رواه الثوري عن محمد بن ابي بكر بن حزم عن عبد الملك بن ابي بكر بن عبد الرحمن
عن ابيه عن ام سلمة مختصرا ○ رواه عبد الواحد بن زياد عن عن ابي بكر بن عبد الرحمن عن ام سلمة
مختصرا ○ نا عبد الله بن محمد نا ابو بكر بن ابي عاصم نا يعقوب بن كاسب نا مروان بن معوية
نا عبد الواحد بن ايمن نا ابو بكر بن عبد الرحمن بن الحرث بن هشام قال قالت ام سلمة للمغيرة
رسول الله صلى الله عليه وسلم قلت له في ثلث خلال اما انا فكبيرة السن واما النبي صلى الله عليه
وسلم فانا اكبر منك سنا قالت وانا امرأة مطفل وانا امرأة شديدة الغيرة فقال النبي صلى الله عليه
وسلم اما الطفل فهو الى الله ورسوله واما الغيرة فادعو الله ان يذهب بها عنك وانا اكبر منك سنا
صلى الله عليه وسلم قال لها حين دخل بها اهلك بك هوان على كرامة وان شئت سبعت لك
وان انا اسبع لك اسبع لنسائي ○ نا عبد الله بن ناجية نا بشر بن موسى نا ابو الوليد نا حماد بن سلمة
عن ثابت عن انس قال كان الذي تزوج عليه النبي صلى الله عليه وسلم ام سلمة على نواة
من ذهب ○ **ومما اسندت** ام سلمة روى عنها من الصحابة عائشة وابن عمر
الخدري وانس بن مالك وعمر بن ابي سلمة وبريدة بن الحصيب ومن التابعين ابو سلمة بن عبد
الرحمن وعروة الزبير بن ابو بكر بن عبد الرحمن بن الحرث وعبد الله بن عبد الله بن عتبة بن مسعود
بن يسار ومن اهل مكة عبيد بن عمير وابن ابي مليكة وطاوس بن كيسان وعكرمة وكريب مولاه
بن ابي رباح ومن العراقيين مسروق وابو وائل والشعبي وضبيق بن عصمن ومعوية بن قرة وشقيق

بن حوشب ٥ نا عبد الله بن محمد نا ابو بكر بن ابي عاصم نا هدبة بن خالد نا حماد بن سلمة عن الازرق
بن قيس عن ذكوان عن عايشة ان ام سلمة قالت دخل علي رسول الله صلى الله عليه وسلم فصلى في
بيتي ركعتين قلت يا رسول الله ما هاتان الركعتان ما كنت تصليهما قال كنت اصليهما لقوم من الوفد
فاشغلني عنهما فصليتهما ٥ نا محمد بن احمد بن الحسن نا بشر بن موسى نا عبد الله بن صالح العجلي نا فضيل
بن مرزوق عن عطية عن ابي سعيد الخدري ان ام سلمة حدثته ان هذه الاية نزلت في بيتها انما
يريد الله ليذهب عنكم الرجس اهل البيت ويطهركم تطهيرا قالت وانا جالسة عند الباب قالت قلت
يا رسول الله من اهل البيت قال انك الى خير انك من ازواج النبي صلى الله عليه وسلم قالت كان
رسول الله صلى الله عليه وسلم في البيت وعلي وفاطمة وحسن وحسين ٥ نا ابو بكر بن خلاد نا الحرث
بن ابي اسامة نا عبيد الله بن موسى عن موسى بن عبيدة الربذي عن سعيد بن عبد الرحمن عن
بن مالك عن ام سلمة قالت قال رسول الله صلى الله عليه وسلم اريت ما يلقى امتي من
بعدي فاخرت لهم شفاعتي الى يوم القيمة ٥ رواه ابو بكر وعثمن ابنا ابي شيبة عن عبيد الله
بن موسى ٥ **زينب بنت جحش** بن رياب بن اهلد بن خزيمة امها اميمة بنت عبد
المطلب بن هاشم عمة النبي صلى الله عليه وسلم كانت من المهاجرات تزوجها بالمدينة سنة ثلث
من الهجرة وهي اول النسائ لحوقا به صلى الله عليه وسلم توفيت سنة عشرين من الهجرة كانت قبله
تحت زيد بن حارثة يعلمها كتاب ربها وسنة نبيها ثم زوجها الله منه من فوق سبع سموات بشها
جبرئيل كانت امراة كثيرة الخير والصدقة وصولة لرحمها بذولة لمالها طويلة اليدين بالصدقة
تفخر على ازواج النبي صلى الله عليه وسلم بان الله زوجها اياه اولم عليها رسول الله صلى الله عليه
وسلم وليمة اشبع المسلمين منها جزرا وخبزا وفي شانها وليمتها نزلت اية الحجاب كانت عطاء خالتي
فرضها عمر لازواج النبي صلى الله عليه وسلم اثني عشر الفا فلما حمل اليها اول عطاء لعمر فرقتها في ذوي
قرابتها وايتامها وقالت اللهم لا يدركني عطاء لعمر بعد هذا فماتت وصلى عليها عمر بن الخطاب و
دخل قبرها اسامة بن زيد ومحمد بن عبد الله بن جحش وعبد الله بن ابي احمد وكعب بن عبيد الله ٥
واول من صنع لها نعش للجنازة ودفنت بالبقيع ٥ نا سليمن بن احمد نا ابو اسامة الحلبي نا الحجاج
بن ابي منيع نا عبيد الله بن زياد عن الزهري قال تزوج رسول الله صلى الله عليه وسلم زينب بنت
جحش بن رياب بن اسد بن خزيمة وامها اميمة بنت عبد المطلب عمة رسول الله صلى الله عليه
وسلم وهي اول نساء رسول الله صلى الله عليه وسلم توفيت ٥ نا ابو عبد الله محمد بن احمد بن
علي نا ابرهيم بن الهيثم البلدي نا اسمعيل بن ابي اويس حدثني ابي عن يحيى بن سعيد عن عمرة عن
عايشة قالت قال رسول الله صلى الله عليه وسلم لازواجه تتبعني اطولكن يدا قالت عايشة

الست ص

محمد بن ص

عايشة فكنا اذا اجتمعنا في بيت احدنا بعد قال رسول الله صلى الله عليه وسلم مدوا ايديكن
في الجدار فكنا نتطاول فلم تزل تفعل ذلك حتى توفيت زينب بنت جحش وهي اول نسائه لحوقا به صلى الله عليه
وسلم وكانت امراة صالحة وكانت طويلة فعرفنا انما اراد بطول اليد الصدقة وكانت زينب امراة صناعة اليد كانت تدبغ وتخرز وتصدق به في سبيل الله ٥
نا احمد بن بصير بن حماد نا احمد بن عبد الرحمن الكندي نا حبان بن هلال نا سليمن بن المغيرة
عن انس قال لما انقضت عدة زينب بنت جحش قال رسول الله صلى الله عليه وسلم لزيد
اذهب فاذكرها علي قال زيد فخرجت حتى جئتها فقلت يا زينب ابشري ارسل رسول الله صلى الله عليه وسلم يذكرك
فذهبت اليها فقلت ابشري الى الباب فقلت يا زينب ابشري ارسل رسول الله صلى الله عليه وسلم يذكرك
فقالت ما كنت لاحدث شيئا حتى اؤامر ربي فقامت الى مسجدها وانزل الله صلى الله عليه وسلم
فلما قضى زيد منها وطرا زوجناكها فجعل رسول الله صلى الله عليه وسلم [illegible]
نا عبد الله بن محمد نا ابو بكر بن ابي عاصم نا الحسن بن علي [illegible]
موسى بن يسار نا عبد الرحمن بن عبد الله بن المنهال عن ابي بكر [illegible]
رسول الله صلى الله عليه وسلم بها زينب بنت جحش [illegible]
فالتفت كرعها على راسها منا لما عن زيد فقالت [illegible]
الله صلى الله عليه وسلم ولم يهمه قالت فانتبهت فخرجت [illegible]
فزال يقولها حتى تنبه ٥ نا احمد بن جعفر نا محمد بن عوف نا [illegible]
عن [illegible] عن عبد الله بن شداد عن [illegible] زينب [illegible]
قالت كان النبي صلى الله عليه وسلم يقسم [illegible]
فهلكت زينب بنت جحش فاتته [illegible] عمر فقال رسول الله صلى الله عليه وسلم [illegible]
لاواهبه ٥ نا محمد بن علي نا الحسين بن ابي سفيان [illegible]
حدثني يزيد بن نعيمة عن عبد الله بن رافع عن [illegible]
الى زينب بعطائها الذي [illegible] قالت رحمها الله [illegible]
هذا كله لك قالت سبحان الله وسترت عني بثوب وقالت [illegible]
بيدك فاقبضي قبضة فاذهبي الى فلان من ذوي قرابتها [illegible]
يغفر الله لك لنا منها شيء قالت لك ما تحت الثوب فرفعت الثوب [illegible]
فرفعت يدها وقالت اللهم لا يدركني عطاء لعمر بعد يومي هذا [illegible]
وقال محمد بن عمرو عن ابي سلمة عن ابي هريرة ان عمر فرض لازواج النبي صلى الله عليه وسلم

عشر الفا لكل واحدة منهن ○ نا علي نا الحسين بن ابي معشر نا ابو الحسن الرهاوي نا الحسن
بن محمد بن اعين نا حفص بن سليمن انه سمع المكيت بن زيد يقول حدثني مدكور مولى زينب
بنت جحش قالت خطبت فبعثت الى النبي صلى الله عليه وسلم حمنة بنت جحش فذكرت نفرا من
قريش خطبوني فقالت يا رسول الله ان ابنة عمتك خطبها فلان وفلان قال اما فلان فكذا
واما ابو فلان فضروب للنساء واما سهيل فمطلاق ولكن هل لك فيمن يكرمها ويلين لها
ويعلها كتاب ربها وسنة نبيها زيد بن حارثة فزوجني رسول الله صلى الله عليه وسلم زيدا
بعد نزول هذه الاية وما كان لمومن ولا مومنة اذا قضى الله ورسوله امرا الاية ○ نا احمد
بن احمد بن عبد الرحمن السقطي نا ابن زيد نا حميد عن انس قال اولم رسول الله صلى الله
عليه وسلم بزينب بنت جحش فاشبع المسلمين خبزا ولحما ○ ومما اسندت نا محمد بن احمد
بن الحسن نا بشر بن موسى نا الحميدي نا سفين نا الزهري اخبرني عروة بن الزبير عن زينب
بنت ابي سلمة عن حبيبة بنت ام حبيبة عن ام حبيبة انها عن زينب بنت جحش قالت استيقظ
رسول الله صلى الله عليه وسلم من نومه وهو محمر وجهه وهو يقول لا اله الا الله ويل للعرب
من شر قد اقترب فتح اليوم من ردم ياجوج وماجوج مثل هذه وعقد سفين عشرة قلت اهلك
يا رسول الله وفينا الصالحون قال نعم اذا كثر الخبث ○ قال سفين احفظ من الزهري
في هذا الحديث اربع نسوة قد اتين النبي صلى الله عليه وسلم شتين من ازواجه ام حبيبة وزينب
بنت جحش وشتين بربيبته زينب بنت ام سلمة وحبيبة بنت ام حبيبة اختلف اصحاب
الزهري عليه فرواه معمر عنه عن زينب بنت جحش من دون حبيبة وامها ورواه [illegible]
كيسان عنه عن زينب جحش من دون حبيبة ○ نا القاضي ابو احمد محمد بن احمد نا محمد بن علي
الصائغ نا بشر بن حبيش بن مرحوم نا نافع بن خارجة بن نافع مولى ال جحش عن ابيه عن جده
عن محمد بن عبد الله بن جحش عن زينب بنت جحش قالت قال رسول الله صلى الله عليه وسلم
اقبلوا الكرامة وافضل الكرامة الطيب اخفه محملا واطيبه ريحا ○ نا فاروق نا ابو مسلم [illegible]
نا عبد الله بن عمر عن ابرهيم بن محمد بن عبد الله بن جحش عن ابيه عن زينب بنت جحش انها
كنت ارجل راس رسول الله صلى الله عليه وسلم في هذا المنصب ○ رواه معوية بن صالح
عن عبد الله بن عمر نحوه ○ **سودة بنت زمعة** بن قيس بن عبد شمس بن
عبد ود بن نصر بن مالك بن حسل بن عامر بن لوي بن غالب بن فهر تزوجها النبي صلى الله
عليه وسلم بمكة بعد موت خديجة وبعد ان عقد على عايشة وكانت تحت ابن عم لها يقال له
سكران بن عمرو بن عامر بن لوي كانت امراة جسيمة ذات خلق ○ نا محمد بن احمد بن الحسن

الحسن نا محمد بن عثمن بن ابي شيبة نا ابو بلال الاشعري نا زياد بن عبد الله عن محمد بن اسحق
عن حكيم بن حكيم عن محمد بن علي بن الحسين عن ابيه قال كان جميع ما تزوج رسول الله صلى
الله عليه وسلم خمس عشرة امرأة وكان اول امرأة تزوجها خديجة بنت خويلد من قريش
وسودة بنت زمعة من قريش ۞ نا محمد بن علي نا الحسين بن ابي معشر نا اسحق بن زيد نا
عبد الله بن جعفر حدثني عبيد الله بن عمرو عن عقيل قال ثم نكح بعدها يعني عايشة سودة بنت
زمعة من بني مالك بن حسل وكانت قبله تحت ابن عم لها يقال له السكران بن عمرو ۞ نا ابو عمرو
بن حمدان نا الحسن بن سفين نا عبد الله بن عمر الجهني نا ابن ابي زائدة نا محمد بن عمرو عن يحيى
بن عبد الرحمن بن حاطب عن عائشة قالت لما توفيت خديجة جاءت خولة بنت حكيم الى النبي
صلى الله عليه وسلم بمكة فقالت الا تزوج قال من قالت ان شئت بكرا وان شئت ثيبا قال من
البكر قالت بنت احب خلق الله اليك عائشة بنت ابي بكر قال ومن الثيب قالت سودة بنت
زمعة بن قيس قد امنت بك واتبعتك على ما انت عليه قال فاذهبي فاذكريهما علي فذكرت
ذلك لابي بكر فقال اذهبي الى رسول الله صلى الله عليه وسلم فناه فانكحه فزوجت زمعة
ففعل مثل ذلك ۞ رواه يحيى بن سعيد الاموي عن محمد بن عمرو اتم منه ۞ نا ابو بكر المطلي
نا عبيد بن غنام نا ابو بكر بن ابي شيبة نا عقبة بن خالد عن هشام بن عروة عن ابيه عن عايشة
قالت لما كبرت سودة بنت زمعة وهبت يومها لعايشة فكان النبي صلى الله عليه وسلم يقسم
لعايشة يوم سودة ۞ روي عن سودة ابو هريرة وابن عباس وعبد الله بن الزبير ومحمد
بن عبد الرحمن وعطاء بن يسار ۞ نا حبيب بن الحسن نا يوسف القاضي نا محمد بن ابي بكر نا عمر
بن علي نا اسمعيل بن ابي خالد عن الشعبي عن عكرمة عن ابن عباس عن سودة بنت زمعة قالت
ماتت شاة لنا فدبغنا مسكها فما زلنا ننبذ فيه حتى صار شنا ۞ رواه هشيم وابو اسمعيل المؤدب
عن اسمعيل نحوه ۞ ورواه جابر الجعفي نا يونس عن الزهري اخبرني محمد بن عبد الرحمن بن
نوفل عن سودة بنت زمعة زوج النبي صلى الله عليه وسلم قالت قلت يا رسول الله اذا متنا
صلى لنا عثمن بن مظعون حتى تاتينا فقال لها رسول الله صلى الله عليه وسلم لو تعلمين علم
الموت يا ابنة زمعة علمت انه اشد مما تقدرين ۞ **زينب بنت خزيمة**
الهلالية من بني هلال بن عامر بن صعصعة بن معوية عبد مناة تعرف بام المساكين سميت
بها لكثرة اطعامها المساكين لبثت مع النبي صلى الله عليه وسلم يسيرا وتوفيت في حيوة النبي
صلى الله عليه وسلم وصلى عليها ۞ وكانت قبله عند الطفيل وقيل بن الحرث بن عبد
المطلب وقيل عبيدة بن الحرث بن عبد المطلب ۞ نا محمد بن احمد بن الحسن نا محمد بن عثمن نا

مهاب بن الحرث نا سعيد بن سالم بن ابي الهيثم عن موسى بن عبيدة عن محمد بن كعب القرظي
وعبد الله بن عبيدة ان النبي صلى الله عليه وسلم تزوج ثلث عشرة امرأة منهن زينب بنت
خزيمة احد بني مناة ○ نا سليمن بن احمد نا عمرو بن اسحق بن ابرهيم بن الوليد الحمصي نا محمد بن
اسمعيل بن عياش حدثني ابي عن ضمضم بن زرعة عن شريح بن عبيد عن حديث حبيب بن عبيد
عن حديث الايحج السلمي ان امرأة من بني اسد قالت كنت يوما عند زينب امرأة رسول الله
صلى الله عليه وسلم ونحن نصبغ لها بمغرة فبينا نحن كذلك اذ طلع علينا رسول الله صلى الله
عليه وسلم فلما راى المغرة رجع فلما رات زينب ذلك علمت ان رسول الله صلى الله عليه وسلم
كره ما فعلت فاخذت ماء فغسلت ثيابها وعادت كل حمرة ثم ان رسول الله صلى الله عليه
وسلم رجع فاطلع فلم ير شيئا فدخل ○ **جويرية بنت الحرث** بن ابي ضرار بن الحرث
بن عائذ بن مالك بن المصطلق الخزاعية سيدة قومها وقعت في سهم ثابت بن قيس بن شماس
فاصطفاها النبي صلى الله عليه وسلم فاعتقها وتزوجها وجعل صداقها عتق كل اسير بيد من بني
المصطلق سباها في غزوته التي هدم فيها مناة غزوة المريسيع واعتق بعتقها اربعين اهل بيت
من خزاعة وقيل مائة اهل بيت من خزاعة بني المصطلق كانت من اعظم الناس بركة على قومها
تزوجها في شعبان سنة ست من الهجرة وتوفيت بالمدينة سنة ست وخمسين في ربيع الاول روى عنها
ابن عباس وابن عمر وجابر وابو ايوب العتكي وعبيد بن السباق والطفيل بن اخي جويرية ○ نا
حبيب بن الحسن نا محمد بن يحيى المروزي نا احمد بن محمد بن ايوب نا ابرهيم بن سعد عن محمد بن
اسحق حدثني محمد بن جعفر بن الزبير عن عروة بن الزبير عن عايشة ام المومنين انها قالت لما قسم
رسول الله صلى الله عليه وسلم بني المصطلق وقعت جويرية في السهم لثابت بن قيس بن شماس
او ابن عم له فكاتبته على نفسها وكانت امرأة حلوة ملاحة لا يراها احد الا اخذت بنفسه فاتت
رسول الله صلى الله عليه وسلم تستعينه في كتابتها قالت فوالله ما هو الا ان رايتها على باب
حجرتي فكرهتها وعرفت انه سيرى منها ما رايت فدخلت عليه فقال يا رسول الله انا جويرية
بنت الحرث بن ابي ضرار سيد قومه وقد اصابني من البلاء ما لم يخف عليك فوقعت في السهم
لثابت بن قيس او ابن عم له فكاتبته على نفسي فجئتك استعينك على كتابتي قال فهل لك في خير
من ذلك قالت وما هو يا رسول الله قال اقضي عنك كتابتك واتزوجك قالت نعم يا رسول
الله قال قد فعلت فخرج الخبر الى الناس ان رسول الله صلى الله عليه وسلم تزوج جويرية بنت
الحرث فقال الناس اصهار رسول الله صلى الله عليه وسلم فارسلوا ما بايديهم قالت فلقد
اعتقت بتزويجه اياها مائة اهل بيت من بني المصطلق فما اعلم امرأة كانت اعظم بركة على

قومها منها ○ نا ابو بكر الطلحي نا عبيد بن غنام نا ابو بكر بن ابي شيبة نا محمد بن بشر نا
مسعر حدثني محمد بن عبد الرحمن عن ابي رشدين عن ابن عباس عن جويرية قالت مر بها
رسول الله صلى الله عليه وسلم حين صلى الغداة او بعد ما صلى الغداة وهي تذكر الله
فرجع حتى ارتفع النهار او قال انتصف النهار وهي كذلك فقال لقد قلت منذ قمت عليك
اربع كلمات ثلث مرات من اكبرها او ارجح او اوزن مما قلت سبحان الله عدد خلقه سبحان الله
عدد خلقه رضا نفسه سبحان الله زنة عرشه سبحان الله مداد كلماته ○ رواه شعبة وابن عيينة
عن محمد نحوه ○ نا فاروق نا ابو مسلم الكشي نا القعنبي وابرهيم بن بشار ح ونا محمد بن احمد بن
الحسن نا بشر بن موسى نا الحميدي وسعيد بن منصور قالوا نا سفين بن عيينة عن الزهري عن
عبيد بن السباق عن جويرية بنت الحارث قالت دخل علي رسول الله صلى الله عليه وسلم فقال هل
من طعام فقلت لا الا عظما اعطيته مولاة لنا من الصدقة قال قربيه فقد بلغت محلها ○ رواه الليث
بن سعد وعقيل وقرة وعبد الرحمن بن اسحق وصالح بن كيسان ومحمد بن اسحق كلهم عن ابي مرة
نحوه ○ نا جعفر بن محمد بن عمرو نا ابو حصين نا يحيى بن عبد الحميد الحماني نا شريك عن جابر عن عائشة
ام عثمن عن الطفيل ابن اخي جويرية عن جويرية بنت الحارث قالت سمعت رسول الله صلى الله عليه
وسلم يقول من لبس ثوب حرير في الدنيا البسه الله ثوبا من نار يوم القيمة ○ **صفية**
بنت حيي بن اخطب من بني النضير سباها رسول الله صلى الله عليه وسلم من خيبر في المحرم سنة
خمس من الهجرة كانت تحت كنانة بن ابي الحقيق قتله رسول الله صلى الله عليه وسلم واعتق صفية
وجعل عتقها صداقها توفيت سنة ست وثلثين وقيل سنة خمسين وهي صفية بنت حيي بن
اخطب بن ابي يحيى بن كعب بن الخزرج بن ابي حبيب بن النضير بن الخزرج بن الضريح بن الثوم
بن سبط بن اليسع بن سعد بن لاوي بن جبر بن الخام بن تيحو مر بن عزرا بن هرون بن عمران بن
يصهر بن قاهث بن لاوي بن يعقوب بن اسحق بن ابرهيم وامها عمرة بنت جبير بن عمرو من بني قريظة
حلفاء بني عمرو بن الخزرج نسبها محمد بن اسحق ○ وبما ناه محمد بن اسحق نا الحسين بن ابي معشر
نا الحسين بن سليمن بن سيف نا سعيد بن بزيع نا محمد بن اسحق ○ انا ابو بكر بن خلاد نا احمد بن ابرهيم
بن ملهان نا يحيى بن بكير عن الليث بن سعد عن يونس بن يزيد عن ابن شهاب قال سبى رسول الله صلى
الله عليه وسلم صفية بنت حيي بن اخطب من بني النضير وكانت مما افاء الله عليه وقسم لها ○ نا عبد الله
بن احمد نا ابو بكر بن ابي عاصم نا عبد الملك بن بشير الشامي نا عثمن بن واقد نا النهاس بن قهم عن القسم
وهو ابن عوف الشيباني عن ابي برزة قال لما نزل رسول الله صلى الله عليه وسلم خيبر وصفية عروس
في محاشدها فرأت في المنام ان الشمس تدلت حتى وقعت على صدرها فقصت ذلك على زوجها

فقال والده ما تمنين الا هذا الملك الذي نزل بنا قال فضربها رسول الله صلى الله عليه وسلم
فضرب عنق زوجها صبرا قال وتعرض لها من هناك من فتية النبي صلى الله عليه وسلم ليتزوجها
حتى القى لها رسول الله عليه وسلم ثوبا على سيف فقال كلوا وليمة رسول الله صلى الله عليه
وسلم على صفية ○ رواه عبيد الله بن عمر عن نافع عن ابن عمر نحوه ○ نا عبد الله بن احمد نا
اسمعيل بن عبد الله نا بشاذ بن فياض نا هاشم بن سعد عن كنانة بن نعيم مولى صفية عن صفية
بنت حيي قال اعتقني رسول الله صلى الله عليه وسلم وجعل عتقي صداقي ○ رواه قتادة و
شعيب بن ابي حمزة والزهري عن انس نحوه ○ روي عن صفية علي بن الحسين ومسلم بن
صفوان وعبد الله بن صفوان وكنانة مولاه وصفية بنت جيفر ○ نا ابو بكر محمد بن الحسين
الاجري نا عمر بن ايوب نا وهب بن بقية نا خالد بن عبد الله عن عبد الرحمن بن اسحق عن الزهري
عن علي بن الحسين قال اخبرتني صفية بنت حيي زوج النبي صلى الله عليه وسلم قالت جئت الى
النبي صلى الله عليه وسلم اتحدث عنده وكان معتكفا في المسجد فقام معي ليلة من الليالي ينقلبني
يقلبني فلقيه رجلان من الانصار قالت فلما رايا رسول الله صلى الله عليه وسلم استنبها فدعا
فقال تعاليا فانها صفية زوج النبي صلى الله عليه وسلم فقالا نعوذ بالله سبحان الله فقال ما
اقول لكما هذا ان تكونا تظنان قد علمت ان الشيطان يجري من الانسان مجرى الدم ○ رواه
معمر وشعيب وابن ابي عتيق وابن مسافر وغيرهم عن الزهري نحوه ○ ورواه زيد بن عوف
عن حماد بن سلمة عن ثابت عن انس قال اعتكف النبي صلى الله عليه وسلم فجاءت صفية فذكر نحوه
وقالا ومن ظننا به فانا لم نظن بك يا رسول الله ○ نا محمد بن احمد بن الحسن نا بشر بن موسى نا
خلاد بن يحيى نا سفين الثوري عن سلمة بن كهيل نا ابو ادريس الخولاني عن مسلم بن صفوان
عن صفية قالت قال رسول الله صلى الله عليه وسلم لا ينتهي البعوث عن غزو هذا البيت حتى
يغزو جيش فاذا كانوا بالبيداء او ببيداء من الارض خسف بهم يا ولهم واخرهم ولم ينج اوسطهم
قالت فقلت فان كان فيهم المكره قال يبعثهم الله على ما في انفسهم ○ **ميمونة بنت**
الحارث بن حزن بن بجير بن الهزم بن روبية بن عبد الله بن هلال بن عامر بن صعصعة
خالة عبد الله بن عباس كانت عند رجل من بني عامر بن لؤي فتزوجها رسول الله صلى الله
عليه وسلم عام عمرة القضاء سنة سبع بمكة وبنى بها بسرف من مكة على عشرة اميال وصدرت
معه الى المدينة ولي امرها عباس فزوجها من رسول الله صلى الله عليه وسلم لان اختها ام الفضل
كانت تحت العباس وقيل هي التي وهبت نفسها للنبي صلى الله عليه وسلم وفيها نزلت وامرأة
مومنة ان وهبت نفسها للنبي ○ امها هند الهرشية ولدت بنات من رجلين ميمونة زوج

زوج النبي صلى الله عليه وسلم وام الفضل بنت الحارث كانت تحت العباس وزينب بنت عميس
الخثعمية وكانت تحت حمزة وسلمى بنت عميس وكانت تحت شداد بن الهاد واسماء بنت عميس
وكانت تحت شداد بن الهاد واسماء بنت عميس وكانت تحت جعفر بن ابي طالب كلهن بنات
هند المرشية توفيت ميمونة عام الحج بمكة ودفنت في قبتها بسرف سنة ثلث وستين ٥ روي
عن ميمونة ابن اختها عبد الله بن عباس وعبيد الله بن عبد الله بن عتبة وبريد بن الاصم و
عبد الله بن شداد بن الهاد وعطاء بن يسار وسليمن بن يسار وكريب وعبيد بن السباق في
اخرين ٥ نا عبد الله بن محمد نا ابن ابي عاصم نا ابن كاسب نا عبد الله بن عبد الله الاموي عن عبد الله
بن ابي لبيد عن ابي سلمة عن ابن عباس قال ولت ميمونة امرها ام الفضل وعلت ام الفضل
العباس فزوجها من رسول الله صلى الله عليه وسلم ٥ نا سليمن نا الدبري نا عبد الرزاق انا
ابن جريج عن عطاء عن ابن عباس عن ميمونة ان شاة ماتت فقال النبي صلى الله عليه وسلم
الا دبغتم اهابها ٥ رواه شعبة عن يعقوب بن عطاء عن ابيه ورواه ابو عاصم عن ابن جريج
عن عمرو بن دينار عن عطاء عن ابن عباس عن ميمونة ٥ ورواه الزهري عن عبيد الله بن عبد الله
بن عتبة عن ميمونة ٥ ورواه الليث بن سعد وعمرو بن الحارث عن كثير بن فرقد عن عبد الله
بن مالك بن حذيفة عن امه العالية بنت سبيع عن ميمونة نحوه ٥ ورواه الزهري عن عبيد الله بن
عبد الله بن عتبة وقال يطهرها الماء والقرظ ٥ نا حفص بن عمر بن عمرو نا ابو حصين نا يحيى بن
الحماني نا ابو بكر بن عياش نا الاعمش عن حصين بن عبد الرحمن عن عبيد الله بن عبد الله بن عتبة
عن ميمونة قالت قال رسول الله صلى الله عليه وسلم من ادان دينا ينوي قضاءه اداه الله عنه
[illegible] قال ابو بكر فلقيت حصينا فسالته عنه فانكره فلقيت الاعمش فاخبرته فقال كذب
والله الذي لا اله الا هو اخبرني به ٥ نا محمد بن احمد بن محمد نا احمد بن الحسين البزاز نا مسلم
بن ابرهيم نا ابو بكر الهذلي عن عامر الشعبي عن عبيد الله بن شداد عن ميمونة قالت ما خرج رسول
الله صلى الله عليه وسلم من بيتي قط الا رفع راسه الى السماء وقال اللهم اني اعوذ بك ان اضل او
ازل او اجهل او يجهل علي او اظلم او اظلم ٥ **ذكر ان واحدة اللاتي**
عليهن وفارقهن بطلاق او سراح فهن العامرية ٥ **ذكر العامرية** [illegible]
خلاد نا احمد بن ابرهيم بن ملحان نا يحيى بن بكير نا الليث عن يونس بن يزيد عن ابن شهاب [illegible]
قال وطلق رسول الله صلى الله عليه وسلم العالية بنت ظبيان وبلغنا ان العالية بنت ظبيان التي
طلقها رسول الله صلى الله عليه وسلم تزوجت قبل ان يحرم رسول الله صلى الله عليه وسلم نساء ٥
فنكحت ابن عم لها من قومها وولدت فيهم ٥ نا محمد بن ابرهيم نا ابو عروبة نا احمد بن [illegible] نا [illegible]

بن العلاء نا سعيد بن ابي عروبة عن قتادة قال بعث رسول الله صلى الله عليه وسلم ابا اسيد
الانصاري الى امرأة من بني عامر بن صعصعة يخطبها ولم يكن النبي صلى الله عليه وسلم راها
فانكحها اياه ابو اسيد قبل ان يراها النبي صلى الله عليه وسلم ثم جهزها فقدم عليه فلما هداها
راى بها بياضا فطلقها هيثم نا سليمن نا الدبري عن عبد الرزاق عن معمر عن يحيى بن ابي كثير قال
نكح رسول الله صلى الله عليه وسلم امرأة من بني صعصعة يقال لها العالية بنت ظبيان فطلقها
حين ادخلت به ○ نا محمد بن علي نا الحسين بن معشر نا اسحق بن يزيد نا عبد الله بن جعفر حدثني
عبد الله بن عمرو عن عبد الله بن محمد بن عقيل قال نكح رسول الله صلى الله عليه وسلم امرأة من بني
عامر بن صعصعة من بني عمرو بن كلاب وفارقها ○ نا ابو اسحق بن حمزة نا محمد بن محمد بن الوليد
نا محمد بن الصباح بن الوليد عن الاوزاعي حدثني الزهري وسالته اي ازواج النبي صلى الله
عليه وسلم استعاذت منه فقال اخبرني عروة بن الزبير ان ابنة الجون لما دخلت على رسول الله
صلى الله عليه وسلم استعاذت منها قالت اعوذ بالله منك قال عذت بعظيم الحقي باهلك ○
قال الزهري الحقي باهلك تطليقة ○ رواه معمر بن ابي عايشة بن بكر المؤملي عن ذكريا بن عدي
عن الزهري نحوه ○ **ذكر الكندية** ○ نا محمد بن علي نا الحسين بن ابي معشر نا
احمد بن المقدام نا زهير بن العلاء نا سعيد بن ابي عروبة عن قتادة وقد ذكر العامرية قال
تزوج من اهل اليمن اسماء بنت النعمن من بني الجون فلما دخل عليها دعاها فقالت تعال
فطلقها قال وزعم بعضهم انه كان بها وضح كوضح العامرية فعل بها ما فعل بالعامرية قال
وزعم بعضهم انها قالت اعوذ بالله منك قال قد عذت بمعاذ وقد اعاذك الله مني فطلقها قال
قتادة وهذا باطل انما قال هذا له امرأة من بلعنبر من سبي ذات الشقوق كانت جميلة فخشيت
ان تغلبهن على النبي صلى الله عليه وسلم فقلن له انه يعجبه ان تقولي اعوذ بالله منك فقالت لما
اراد ان يتخذها لنفسه اني اعوذ بالله منك قال عذت بمعاذ وقد اعاذك الله مني قال وتزوج
الكندية باليمن عكرمة بن ابي جهل فاراد ابو بكر ان يرجعها فاقام البينة ان النبي صلى الله عليه
وسلم لم يدخل بها ○ نا حبيب بن الحسن نا موسى بن هرون نا يحيى بن عبد الحميد نا عبد الرحمن
بن الفضيل عن العباس بن سهل وحمزة بن ابي اسيد قال ذكر لرسول الله صلى الله عليه وسلم
امرأة من العرب فامر ابا اسيد الساعدي ان يرسل اليها فارسل اليها فقدمت فنزلت في اجم بني
ساعدة قال فخرج اليها النبي صلى الله عليه وسلم حتى جاءها فدخل عليها فاذا امرأة منكسة راسها
فلما كلمها رسول الله صلى الله عليه وسلم قالت اعوذ بالله منك قال قد اعذتك مني فقالوا لها
اتدرين من هذا قالت لا قالوا هذا رسول الله صلى الله عليه وسلم جاء ليخطبك قالت انا

نحوه

انا كنت اشقى من ذلك ○ واختلف في اسم المستعيذة فقيل اميمة وقيل انها فاطمة بنت
الضحاك وقيل انها مليكة الليثية ○ نا ابو عمرو بن حمدان نا الحسن بن سفين نا محمد بن
الفرج نا محمد بن الزبرقان نا موسى بن عبيدة اخبرني عمر بن الحكم عن ابي اسيد قال نكح رسول
الله صلى الله عليه وسلم امرأة من بني الجون فارسلني اليها فجليت عليه حتى نزلت بها بالشوط
ثم جيت فقلت يا رسول الله قد جيت بها فخرج رسول الله صلى الله عليه وسلم يمشي على رجليه
حتى جاءها فاقعى على ركبتيه فاهوى اليها ليقبلها وكذلك كان يصنع اذا جلي الفساد فقالت
اعوذ بالله منك قال فانحرف عنها وقال لقد استعذت معاذا وكف عنها ثم امر رسول الله صلى
الله عليه وسلم فردت الى اهلها ثم طلقها ○ نا محمد بن ابرهيم نا الحسين بن محمد بن حماد
نا احمد بن المقدام نا عبيد بن القسم نا هشام بن عروة عن ابيه عن عايشة قالت ان عمرة بنت
الجون تعوذت من رسول الله صلى الله عليه وسلم حين ادخلت عليه فقال لقد عذت بمعاذ
فطلقها وامر اسامة ان يمتعها بثلثة اثواب رازقية ○ **ذكر الغفارية**
نا محمد بن احمد بن الحسن نا محمد بن عثمن بن ابي شيبة نا عمار بن ابي مالك الجنبي نا ابي
عن جميل بن زيد عن سعد بن زيد الطائي وكان ممن راى النبي صلى الله عليه وسلم قال
تزوج النبي صلى الله عليه وسلم امراة من غفار فدخل بها فامرها فنزعت ثيابها فراى رجلي
الله صلى الله عليه وسلم بياضا في يديها فانماز رسول الله صلى الله عليه وسلم عن الفراش
فلما اصبح اكمل لها الصداق ○ رواه محمد بن المخلص الانصاري عن جميل مثله ○ ورواه القسم
عن جميل وقال صحبت رجلا يقال له كعب بن زيد او زيد بن كعب ○ **ذكر امرأة من بني**
ازدية وقيل اسمها خولة بنت حكيم السلمية ○ نا محمد بن احمد بن الحسن نا محمد بن عمرو
نا ابو بلال الاشعري نا زياد بن عبد الله البكائي عن محمد بن اسحق عن حكيم بن حكيم عن محمد بن
علي بن الحسين عن ابيه قال كان يقول تزوج رسول الله صلى الله عليه وسلم خمس عشرة
منهن امرأة من بني ازدية وهبت نفسها للنبي ○ نا محمد بن احمد نا محمد بن عمرو نا منصور بن
ابي مزاحم نا ابو سعيد عن هشام بن عروة عن ابيه عن عايشة قالت التي وهبت نفسها للنبي
صلى الله عليه وسلم خولة بنت حكيم ○ نا محمد بن علي نا الحسين بن ابي معشر نا احمد بن المقدام
نا زهير بن العلاء نا سعيد بن ابي عروبة عن قتادة بعد ذكر الكندية وتزوج رسول الله صلى الله
عليه وسلم امرأة من بني الانصار يقال اني لاعلم ان اتزوج الانصار لكني اكره
غيرتهن ولم يدخل بها ○ **ذكر السلمية** واسمها اسماء بنت الصلت وقيل
بنت اسماء بن الصلت ○ نا محمد بن ابرهيم نا محمد بن محمد نا ابو الاشعث العجلي نا زهير بن

العلاء نا سعيد بن ابي عروبة عن قتادة بعد ذكر امر شريك قال وتزوج اسماء بنت الصلت
من بني حرام من بني سليم وتوفيت قبل ان يدخل بها وذكروا ان اسماء بنت الصلت بن كثير بن
حارثة بن هلال بن حرام بن سماك بن عوف وقال حفص بن المغيرة عن قتادة تزوج سنا بنت
اسماء بن الصلت السلمية وهي عمة عبد الله بن خارجة بن اسماء بن الصلت واخوتهما اسماء وهي
عروة لها صحبة قاله هشام بن محمد بن السايب الكلبي عن ابيه ○ **ذكر ليلى الانصارية**
نا محمد بن احمد بن الحسن نا محمد بن عثمان ابن ابي شيبة نا ابو بلال الاشعري نا زياد البكائي عن
محمد بن اسحق عن حكيم بن حكيم عن محمد بن علي بن الحسين عن ابيه قال وتزوج رسول الله صلى الله
عليه وسلم عمرة بنت معوية من كندة ○ نا سليمن نا اسحق انا عبد الرزاق عن معمر عن الزهري
وذكر ازواج النبي صلى الله عليه وسلم وقال ومنهن الكندية من بني الجون ○ نا سليمن نا اسحق
انا عبد الرزاق عن رجل عن عطاء عن الشعبي ان النبي صلى الله عليه وسلم تزوج امرأة من كندة
فتوفي بها بعد ما مات النبي صلى الله عليه وسلم ○ **ذكر من خطبهن ولم يعقد**
عليهن ○ نا محمد بن اسحق نا الحسين بن ابي معشر نا احمد بن المقدام نا زهير بن العلاء نا سعيد
بن ابي عروبة عن قتادة قال خطب رسول الله صلى الله عليه وسلم ولم يتزوج جمرة بنت الحارث
بن عوف بن ابي حارثة المري فقال ابوها ان بها سوءا ولم يكن بها فرجع اليها ابوها وقد برصت
وهي ام شبيب بن البرصاء الشاعر وخطب ام حبيبة بنت العباس بن عبد المطلب فوجد بها
اخاه من الرضاعة ارضعتها امه ثوبية وعرض عليه الضحاك بن سفين احد بني كعب بن كلاب
ابنته ووصف جمالها ثم قال ومع ما وصفت لك انها لم تصدع قط قال لا حاجة لي بها نا ابو بكر
عبد الله بن محمد نا ابو بكر بن ابي عاصم نا يعقوب بن حميد نا عبد الرزاق عن معمر عن الزهري
عن سعيد بن المسيب عن ابي هريرة ان النبي صلى الله عليه وسلم خطب ام هانئ فقالت يا رسول
الله اني قد كبرت ولي عيال ○ نا ابو عمرو بن حمدان نا الحسن بن سفين نا محمد بن بكار نا ابرهيم بن
سليمن عن اسمعيل بن ابي خالد عن الشعبي عن ام هانئ بنت ابي طالب قالت خطبني رسول الله
صلى الله عليه وسلم فقلت يا رسول الله ما بي رغبة وما احب ان اتزوج وبني صغار ○ رواه
السدي عن ابي صالح عن ام هانئ ○ نا عبد الله بن محمد نا ابن ابي عاصم نا ابو بكر نا عبيد الله بن
موسى نا اسرائيل عن السدي عن ابي صالح عن ام هانئ قالت خطبني رسول الله صلى الله
عليه وسلم فاعتذرت اليه فعذرني ○ **ذكر المخيرات من ازواجه** ○ نا محمد بن
علي نا ابو عروبة نا محمد بن بشار نا عبد الاعلى عن سعيد عن قتادة عن الحسن في قوله يا ايها
النبي قل لازواجك ان كنتن تردن الحيوة الدنيا الاية قال امره الله ان يخير هن بين الدنيا

والاخرة وبين الجنة والنار قال قتادة وهي خيرة من عايشة في شيء اراده من الدنيا
وكانت تحته يومئذ تسع نسوة عايشة وحفصة وام سلمة وام حبيبة وسودة وزينب
بنت جحش وميمونة وجويرية وصفية فبدأ بعايشة وكانت احبهن اليه فلما اختارت الله
ورسوله والدار الاخرة رضي النبي صلى الله عليه وسلم ○ نا اسحق نا الدبري
عن عبد الرزاق عن معمر عن سمع الحسن يقول لما خير النبي صلى الله عليه وسلم نساءه فاخترن
الله ورسوله قصر عليهن فلا يحل لك النساء من بعد ○ نا ابو عمرو بن حمدان نا الحسن بن
سفين نا علي بن معبد نا ابو عوانة عن عمر بن ابي سلمة عن ابيه عن عايشة قالت خير
النبي قال النبي صلى الله عليه وسلم اني اريد ان اذكر لك امرا فلا تعجلي حتى تستامري
ابويك قالت ما هو يا رسول الله فقرأ عليها قال اني اريد ان اذكر لك امرا
فلا تعجلي فيه حتى تستامري ابويك قالت ما هو يا رسول الله فقرأ عليها النبي
قال لا عليك ان كنتي تردين الحيوة الدنيا وزينتها الاية قالت بسم الله ارايتك
ورسوله اخترت الله ورسوله فخير بذلك ○ رواه الزهري ومحمد بن عمرو عن ابي سلمة عن عايشة عن
النبي وعاصم بن عبد الرحمن بن عاصم بن عمر بنت عبد الرحمن عن عايشة **ذكر**
المحرمات من ازواجه ○ نا محمد بن علي نا ابو عروبة نا اسلم بن
شيب نا عبد الرزاق انا معمر عن منصور عن ابي معشر عن ابي هريرة قال تزوج من نساء
من قال الربات بيت وسودة وميمونة وزينب وام حبيبة وكانت عايشة
وام سلمة من بيت ابي بكر النبي صلى الله عليه وسلم ○ **ذكر الاتي وهبن للنبي صلى الله عليه وسلم** ○ نا محمد بن
اسحق نا الحسين بن ابي معشر نا احمد بن [illegible] نا زهير بن العلاء نا سعيد بن ابي عروبة عن
قتادة قال مات النبي صلى الله عليه وسلم عن تسع خمس من قريش وثلث من سائر العرب وواحدة
من بني هرون عايشة بنت ابي بكر وحفصة بنت عمر وام حبيبة بنت ابي سفين وسودة بنت زمعة
وام سلمة بنت ابي سلمة فهؤلاء خمس من قريش وثلث من سائر العرب زينب بنت جحش
جحش وجويرية بنت الحرث ومن بني اسرائيل صفية بنت حيي بن اخطب ○ **ذكر قتيلة**
بنت قيس اخت الاشعث بن قيس ○ نا علي بن احمد بن ابي عثمان نا محمد بن [illegible]
اسحق بن ابرهيم بن حبيب بن الشهيد نا عبد الاعلى نا داود بن ابي هند عن [illegible] عن ابن عباس
ان النبي صلى الله عليه وسلم تزوج قتيلة اخت الاشعث بن قيس قالت قبل ان يصل اليها [illegible]
رواه عبد الوهاب عن داود وقال عن الشعبي ○ نا محمد بن علي نا الحسين بن ابي معشر نا احمد

الوليد البصري نا عبد الوهاب نا داود عن عامر ان النبي صلى الله عليه وسلم ملك بنت
الاشعث فتزوجها عكرمة بن ابي جهل بعد ذلك فشق ذلك على ابي بكر فشفعه فيها
فقال له عمر يا خليفة رسول الله انها ليست من نسائه ولم يخيرها النبي صلى الله عليه وسلم
وقد برأها الله منه بالردة التي ارتدت مع قومها فاطمأن ابو بكر وسكن

ذكر سرارية منهن مارية القبطية

قدم بها المدينة سنة ثمان من الهجرة
وماتت بعد النبي صلى الله عليه وسلم ● نا محمد بن احمد نا محمد بن عثمن بن ابي شيبة
نا مضاب نا ابو عامر الاسدي نا زمعة بن صالح عن ابن شهاب عن سعيد بن المسيب قال
استسر رسول الله صلى الله عليه وسلم جارية القبطية وهي ام ابرهيم ● نا ابو بكر بن خلاد نا
احمد بن ابرهيم بن ملحان نا يحيى بن بكير نا الليث بن سعد عن يونس عن ابن شهاب قال استسر النبي
رسول الله صلى الله عليه وسلم مارية فولدت له ابرهيم واستسر ريحانة من بني قريظة ثم
اعتقها فلحقت باهلها واحتجبت وهي عند اهلها ● نا محمد بن احمد نا محمد بن عثمن نا ابي نا عبيد الله
بن موسى نا موسى بن عبيدة عن سعد بن ابرهيم ان المقوقس عظيم الاسكندرية اهدى جارية
ام ابرهيم لرسول الله صلى الله عليه وسلم وبغلة وحلة من حرير ● نا محمد بن علي نا ابو مروان نا احمد
بن المقدام نا زهير بن العلاء نا سعيد بن ابي عروبة عن قتادة قال وكانت لرسول الله صلى الله
عليه وسلم وليدتان احدهما القبطية وكان المقوقس بعث بها الى النبي صلى الله عليه وسلم فولدت
له ابرهيم وكانت له ريحانة وقال بعضهم ريحانة القبطية احدى نساء بني خنافة فكانت في
نخل بالعالية اذا ما بعث النخل من نحو ان النبي صلى الله عليه وسلم ابتداه اول وجهه الذي توفي
فيه عندهم ● نا حبيب بن الحسن نا محمد بن يحيى المروزي نا احمد بن محمد بن ابي بكر نا ابن
بن سعد قال قال ابن اسحق وبعث النبي صلى الله عليه وسلم حاطب بن ابي بلتعة الى المقوقس
صاحب الاسكندرية فادى اليه كتاب النبي صلى الله عليه وسلم واهدى المقوقس الى رسول الله
صلى الله عليه وسلم جواري اربعة منهن مارية ام ابرهيم ابن رسول الله صلى الله عليه وسلم
نا ابو عبد الله محمد بن احمد بن علي بن مخلد نا الحرث بن ابي اسامة نا عبد العزيز بن ابان نا
بشير بن المهاجر نا عبد الله بن بريدة عن ابيه قال اهدى امير القبط الى رسول الله صلى الله
عليه وسلم بغلة شهباء وجاريتين فكان يركب البغل ووهب احدى الجاريتين لحسان بن ثابت
وسرى بالاخرى فولدت له ابرهيم بن النبي صلى الله عليه وسلم ● رواه محمد بن زياد الزيادي
عن ابن عيينة عن بشير مثله وقال والاخرى اسمها سيرين وهي ام عبد الرحمن بن حسان ● نا
عبد الله بن محمد نا ابن ابي عاصم نا محمد بن يحيى الباهلي نا يعقوب بن محمد عن رجل سماه عن الليث

الليث بن سعد عن الزهري عن عروة عن عائشة قالت اهدي ملك من بطارقة الروم الى
المقوقس جارية قبطية من بنات الملوك فنزلها مارية واهدي اليه معها ابن عم لها شابا فلما
رسول الله صلى الله عليه وسلم فدخل رسول الله صلى الله عليه وسلم منها ذات يوم وهي تخلق
فاصابها فقالت يا ابرهيم قالت عائشة فلما استبان حملها اجتنبت من ذلك فشكت النبي صلى الله
عليه وسلم ولم يكن لامه ابن فاشتري له ضائنة لبونا فغذي له الصبي فصلح جسمه وحسن لونه
فجاء به ذات يوم يحمله على عاتقه فقال يا عائشة كيف ترين الشبه فقلت ما ارى شبها
فقال ولا اللحم فقلت لعمري فمن يغذي بالبان الضأن ليس لحمه ● نا سليمن بن احمد نا احمد بن
عمرو الخلال نا محمد بن منصور الخزاز نا يعقوب بن محمد الزهري نا عباس بن عمرو عن الليث بن سعد
عن الزهري حدثني انس ان صاحبا القبطي خرج مع مارية وهو المقوقس وانه كان ابتاعها من
قريتها طاوة رسول الله صلى الله عليه وسلم كان انزلها منزل ابي ايوب الانصاري ● نا سليمن نا احمد
بن عمرو بن خالد نا ابي نا ابن لهيعة عن يزيد بن ابي حبيب وعقيل عن الزهري عن انس قال لما ولدت
مارية ابرهيم كاد ان يقع في نفس النبي صلى الله عليه وسلم منه شيء حتى نزل عليه جبريل عليه السلام
فقال السلام عليك يا ابا ابرهيم ● نا محمد بن احمد بن الحسن نا ابو شعيب الحراني نا ابو مسهر نا
نا محمد بن سلمة عن محمد بن اسحق قال لما فتح رسول الله صلى الله عليه وسلم قريظة اصطفى لنفسه
من نسائهم ريحانة بنت عمرو بن خنافة احدى نساء بني قريظة فكانت عند رسول الله صلى الله عليه
وسلم حتى توفي عنها وهي في ملكه وكان رسول الله صلى الله عليه وسلم عرض عليها الاسلام فتربصت
دينها لتتزوجها ويضرب عليها الحجاب فقالت يا رسول الله بل تتركني في ملكك فهو اسهل علي و
عليك وكان حسن اسلامها قد تعصبت بالاسلام وابت الا اليهودية فعزلها رسول الله صلى الله عليه
وسلم ووجد في نفسه لذلك من امرها فبينا هو مع اصحابه اذ سمع وقع نعلين خلفه فقال ان هذا
لثعلبة بن سعية يبشرني باسلام ريحانة فجاء فقال يا رسول الله قد اسلمت ريحانة من ذلك
وقال محمد بن عمر الواقدي ماتت سنة ست عشرة فصلى عليها عمر ودفنها بالبقيع ● ذكر

عماته صلى الله عليه وسلم منهن صفية

بنت عبد المطلب الزهرية
كان البيضاء الحكيم وعاتكة واميمة واروى وبرة امهن هالة بنت
بن عائذ بن عمرو بن مخزوم وهي ام عبد الله وابي طالب والزبير وعبد الكعبة بنو عبد المطلب وامها
هالة بنت وهب بن عبد مناف وامها ام حزة والمقوم وجحل بنو عبد المطلب ولم تسلم من عماته
الا صفية ام الزبير بن العوام وسمت ابنها الزبير باسمها الزبير بن عبد المطلب واختلف في
اسلام عاتكة فقيل انها اسلمت ولا تعرف لاسلامها حقيقة ● روي عن صفية ابنة الزبير

وهند بنت الحارث المازنية توفيت صفية في خلافة عمر بن الخطاب نا الحسن بن محمد بن أحمد
بن كيسان نا اسمعيل بن اسحق القاضي نا اسحق بن محمد الفروي حدثنا عامر بن عبد الله بن
الزبير عن الزبير عن صفية بنت عبد المطلب قالت لما خرج رسول الله صلى الله عليه وسلم الى
احد او الخندق جعل نساءه في اطم يقال له الفارع عند المسجد وجعل معهن حسان بن ثابت
فجاء اليهود يطيفون بالاطم فقلت يا حسان ان رسول الله صلى الله عليه وسلم قال فرق بيننا وبينك
اقل علينا فقتلنا حسان بن ثابت قم اليه فاقتله قال ويرحم الله ما ذا تريدين مني [illegible]
صلى الله عليه وسلم قالت فقلت له فاربط على ذراعي السيف [illegible]
فقلعته ثم قلت له ارمه [illegible] قال ما ذاك [illegible]
وهم يقولون قد علمنا ان محمدا لم يترك احدا خلف النساء معهم احد قال وكان ينظر الى النبي صلى
الله عليه وسلم اذا اشتد على الكفار فيشد معهم وهو مناف في الحصن قال فرمى سعد بن معاذ
اليهودي قد كان معهم قبل ذلك بايام وهو يتحرز ويقول مهلا قليلا يلحق المسلمون [illegible]
بالموت افلا ان الاجل ○ **عاتكة** بنت عبد المطلب عمة النبي صلى الله عليه وسلم
صاحبة الرؤيا الدالة على مصاب اهل بدر روت عنها ام كلثوم بنت عقبة ذكرها ابن منده
في الصحابة ○ نا سليمان بن احمد نا محمد بن سعيد المطلب نا ابن [illegible] الحزامي نا
عبد العزيز بن عمر بن يحيى بن شهاب عن حمزة بن [illegible] عن [illegible]
ابي معيط عن عاتكة بنت عبد المطلب قالت رأيت راكبا على بعير [illegible]
يقول [illegible] ثلاث [illegible] من ابي قبيس [illegible]
قريش الا دخلتها [illegible] كسرة غير [illegible] بني زهرة فقال العباس ان هذه لرؤيا [illegible]
فخرج العباس فلقي الوليد بن عتبة بن ربيعة فذكرها له فذكرها الوليد لابيه فنشا الحديث
قال العباس فغدوت الطواف بالكعبة وابو جهل في رهط من قريش يتحدثون برؤيا عاتكة فلما رآني
ابو جهل قال يا ابا الفضل اذا فرغت من طوافك فاقبل الينا فلما فرغت اقبلت حتى جلست معهم قال يا
ابا الفضل يا بني عبد المطلب اما رضيتم ان تنبأ رجالكم حتى تتنبأ نساؤكم قد زعمت عاتكة في رؤيا
هذه انه قال انفروا في ثلث فسنتربص بهذه الثلث فان كان ما تقول حقا فسيكون وان تمض الثلث
ولم يكن من ذلك شيء كتبنا عليكم انكم اكذب اهل بيت في العرب قال العباس فوالله ما كان مني اليه
شيء الا اني جحدت ذلك وانكرت ان تكون رأت شيئا قال العباس فلما امسيت اتتني امرأة من
بنات عبد المطلب فقالت رضيتم من هذا الفاسق ان يقع في رجالكم حتى يتناول نساءكم وانت
تسمع ثم لم يكن عندك نكير والله لو كان حمزة ما قال ما قال فقلت قد والله كان وما كان مني اليه

اليه نكير وايم الله لاتعرضن له فان عاد لاكفينكم قال العباس فغدوا في اليوم الثالث لرؤيا عاتكة
وانا مغضب على ابن اخي امر لعمري ان ادرك شفاء منه قال فوالله اني لامشي نحوه وكان رجلا
خفيفا حديد الوجه حديد اللسان حديد البصر اذ خرج نحو باب المسجد يشتد فقلت له ما لك
لعنه الله اكل هذا فرقي من ان اشاتمه فاذا قد سمع ما لم اسمع سمع صوت ضمضم بن عمرو الغفاري
يصرخ ببطن الوادي قد جدع بعيره وحول رحله وشق قميصه وهو يقول يا معشر قريش اللطيمة
اللطيمة قد خرج محمد في اصحابه ما ارى تدركونها الغوث الغوث قال العباس فشغلني
وشغلني ما جاء من الامر ○ **سلمى** بنت سعد بن امرأة رسول الله صلى الله عليه
وسلم التي ارضعته وهي بنت ابي ذؤيب عبد الله بن الحارث بن جبلة بن سعد بن بكر بن
هوازن وهو ام عبد الله وانيسة وشيماء اخوة رسول الله صلى الله عليه وسلم من الرضاعة
كانت تحت الحسن بن عبد الرحمن بن سعد بن بكر روى عن عبد الله بن جعفر وابي الزناد
حديثها [illegible] ان شاء الله ○ **اسماء** بنت ابي بكر الصديق ام عبد الله كانت
تعرف بذات النطاقين كانت تحت الزبير بن العوام فولدت له عبد الله وعروة والمنذر ثم
طلقها فكانت عند ابنها عبد الله كانت اسن من عائشة بعشر سنين ماتت بعد
قتل ابنها عبد الله بن الزبير بايام ولها مائة سنة فذهب بصرها [illegible]
بكر فتيا امنت عبد العزيز بن عبد الله بن جابر بن مالك بن سنان روى عن اسماء عبد الله
بن عباس وابنها عروة بن الزبير وعباد بن عبد الله بن الزبير [illegible] عبد الله بن الزبير
بن عبد الله بن الزبير وعبد الله بن كيسان والمطلب بن عبد الله بن حنطب وعبد الله بن
مليكة ومحمد بن المنكدر وعائشة بن عبد الله بن عبد الرحمن بن ابي بكر وفاطمة بنت المنذر بن
الزبير وصفية بنت شيبة العبدري [illegible] نا الطلحي [illegible] نا ابو بكر بن ابي
شيبة نا ابو اسامة ح وحدثنا محمد بن احمد بن الحسن نا محمد بن عثمان بن ابي شيبة نا ابو بكر بن ابي
عن هشام بن عروة عن فاطمة بنت المنذر عن اسماء بنت ابي بكر [illegible]
صلى الله عليه وسلم في بيت ابي بكر لما اراد الخروج الى المدينة [illegible]
رسول الله صلى الله عليه وسلم وعصام القربة فقلت يا ابتاه [illegible]
فقطعته باثنين ثم اثنيته به فجعل احدهما للسفرة والاخرى للقربة فلذلك سميت ذات
النطاقين ○ نا ابو بكر الطلحي نا عبيد بن غنام نا ابو بكر بن ابي شيبة نا يحيى بن [illegible]

يعلى بن حرملة قال دخلت مكة بعد ما قتل ابن الزبير بثلاثة ايام وهو حينئذ مصلوب
قال فجاءت امه عجوز طويلة مكفوفة البصر فقالت للحجاج اما آن لهذا الراكب ان ينزله ٥

ومما اسندت نا ابو بكر بن مالك نا عبد الله بن احمد بن حنبل حدثني ابي نا روح
بن عبادة نا شعبة عن مسلم القري قال سالت ابن عباس عن متعة الحج فرخص فيها وكان ابن
الزبير ينهى عنها فقال هذه ام ابن الزبير تحدث ان رسول الله صلى الله عليه وسلم رخص فيها
فادخلوا عليها فسالوها ٥ نا ابو بكر بن خلاد نا علي بن الحسن بن بيان نا عبد الله بن رجاء
نا حرب بن شداد عن يحيى بن ابي كثير عن ابي سلمة عن عروة بن الزبير عن اسماء بنت ابي بكر
قالت قال رسول الله صلى الله عليه وسلم ليس شيء اغير من الله عز وجل ٥ رواه يحيى الاوزاعي
وشيبان وابان وحجاج الصواف وهمام ٥ نا عبد الله بن جعفر نا يونس بن حبيب نا ابو داود
نا ابن المبارك عن مصعب بن ثابت بن عبد الله بن الزبير عن عامر بن عبد الله بن الزبير
عن ابيه ان ابا بكر طلق امرأته قتيلة في الجاهلية وهي ام اسماء بنت ابي بكر فقدمت عليهم
في المدة التي كانت بين رسول الله صلى الله عليه وسلم وبين كفار قريش فاصرمت الى اسماء
بنت ابي بكر فرطا واشياء فكرهت ان تقبل منها حتى اتت رسول الله صلى الله عليه وسلم فذكرت
ذلك له فانزل الله عز وجل لا ينهاكم الله عن الذين لم يقاتلوكم في الدين الاية ٥ نا سليمن
بن احمد نا محمد بن معاذ الحلبي نا عبد الله بن مسلمة القعنبي نا ابي عن هشام بن عروة عن ابيه
عن اسماء بنت ابي بكر قالت قدمت علي امي وهي مشركة في عهد قريش ومدتهم التي عاهدوا
النبي صلى الله عليه وسلم فقلت ان امي قدمت وهي راغبة افاصلها قال نعم صلي امك ٥ ورواه
ابو الزناد عن عروة نحوه ٥ ورواه يعقوب القاري وعمر المقدمي وابن عيينة عن هشام عن
فاطمة عن اسماء نحوه ٥ نا عبد الله بن جعفر نا ابو مسعود احمد بن الفرات نا ابو اسامة عن
هشام بن عروة عن فاطمة بنت المنذر عن اسماء عن النبي صلى الله عليه وسلم مثل حديث عروة
عن عايشة عن النبي صلى الله عليه وسلم انه قال المسي من فيح جهنم فابردوها بالماء ٥ رواه عن
هشام الليث بن سعد ومالك بن انس وابن عيينة وابن ابي حازم وابو حازم وابو ضمرة و
محمد بن الاسود وابن مسهر وعبدة ٥ نا محمد بن احمد بن علي نا المعرث بن ابي اسامة نا يحيى
بن هاشم نا هشام بن عروة عن فاطمة بنت المنذر عن اسماء بنت ابي بكر قالت افطرنا على عهد
رسول الله صلى الله عليه وسلم في رمضان يوم غيم ثم طلعت الشمس فقلنا لهشام امروا بالقضاء
قال وبد من ذلك ٥ رواه ابو اسامة وعبدة في اخرين عن هشام نحوه ٥ **اسماء بنت**
عميس الخثعمية كانت من المهاجرات ممن لها هجرتان هجرة الحبشة وهجرة بالمدينة هاجرت

هاجرت مع زوجها جعفر بن ابي طالب فولدت له بارض الحبشة عبد الله وعونا ومحمدا
بني جعفر بن ابي طالب ثم قتل عنها جعفر فخلف عليها ابو بكر الصديق فولدت له محمد بن ابي
بكر الصديق عام حجة الوداع بالشجرة ثم توفي عنها وهي اسماء بنت عميس بن معنم بن تيم بن
مالك بن قحافة بن عامر وقيل ابن عامر بن ربيعة بن خثعم بن انمار بن معد بن عدنان وقيل
قحافة بن عامر بن ربيعة بن عامر بن معوية بن زيد بن مالك بن دعي بن شهران بن عفراس
الخثعمية وهي احدى الاخوات المومنات كانت اختها ميمونة زوج النبي صلى الله عليه وسلم
وام الفضل امرأة العباس اختها وزينب بنت عميس امرأة حمزة وسلمى بنت عميس امرأة شداد
بن الهاد هي اختها كان يقال لها اكرم عجوز في الارض اصهارا ٥ روي عنها عمر بن الخطاب وابن
عباس وعبد الله بن جعفر وعبد الله بن شداد بن الهاد وعبيد بن رفاعة والقسم بن محمد
عروة بن الزبير وسعيد بن المسيب وابو بكر بن عبد الرحمن ومجاهد وعطاء بن ابي رباح وابو بكر
المدني وعبد الله بن باباه وقيس بن ابي حازم والشعبي وفاطمة بنت الحسين بن علي ٥ نا سليمن
بن احمد نا اسحق بن ابرهيم انا عبد الرزاق عن يحيى بن العلاء عن عمه شعيب بن خالد عن
حنظلة بن سمرة بن المسيب بن نجبة عن ابيه عن جده عن ابن عباس اخبرتني اسماء بنت
عميس انها رمقت النبي صلى الله عليه وسلم فلم يزل يدعو لها يعني عليا وفاطمة خاصة لا يشاركها
في دعائه احد حتى توارى في حجرة ٥ نا عبد الله بن جعفر نا يونس نا ابو داود نا المسعودي
عن عدي بن ثابت عن ابي بردة عن ابي موسى قال لقي اسماء بنت عميس عمر بن الخطاب فقال
نعم القوم انتم لا انا سبقناكم الى الهجرة فذكرت اسماء ذلك للنبي صلى الله عليه وسلم فقال لكم
الهجرة مرتين لهجرة الى ارض الحبشة وهجرة الى المدينة ٥ رواه بريد عن ابي بردة نحوه
مطولا ٥ نا محمد بن احمد بن مخلد نا احمد بن الهيثم نا ابو نعيم نا عبد العزيز بن عمر بن عبد العزيز عن عمر
بن عبد العزيز عن عبد الله بن جعفر قال علمتني اسماء بنت عميس شيئا امرها به رسول الله صلى الله
عليه وسلم ان تقوله عند الكرب الله ربي لا اشرك به شيئا ٥ رواه وكيع عن عبد العزيز عن هلال
مثله ٥ نا محمد بن اسحق بن ايوب نا ابرهيم بن سعدان نا بكر بن بكار نا محمد بن طلحة نا الكلبي بن عتيبة
عن عبد الله بن شداد بن الهاد عن اسماء بنت عميس ان رسول الله صلى الله عليه وسلم امرها ان
اصيب جعفر بن ابي طالب ان تسالني ثلثا ثم تصنع ما شئت ٥ رواه يزيد بن عن محمد بن طلحة
وقال لا تحدي بعد يومك هذا ٥ نا محمد بن احمد بن الحسن نا بشر بن موسى نا الحميدي نا سفين
عن عمرو بن دينار عن عروة بن عامر عن عبيد بن رفاعة عن اسماء بنت عميس انها قالت يا رسول
الله ان بني جعفر تصيبهم العين فاسترقي لهم قال نعم ان كان شيء سابق القدر لسبقته العين ٥

رواه معمر عن ايوب عن عمرو بن دينار نحوه ٥ **اسماء بنت يزيد** بن السكن الانصارية
وهي بنت عم معاذ بن جبل قتلت يوم اليرموك تسعة من الروم بعمود فسطاطها حدثنا
عند شهر بن حوشب ومجاهد ومهاجر الانصاري واسحق بن راشد ومحمود بن عمرو ٥ نا
سليمن بن حرب احمد بن عبد الوهاب بن بخدة نا ابي نا اسمعيل بن عبد الله عن محمد بن مهاجر
وعمرو بن مهاجر عن ابيهما ان اسماء بنت يزيد بن السكن بنت عم معاذ بن جبل قتلت يوم اليرموك
تسعة من الروم بعمود فسطاطها ٥ نا فاروق وحبيب في جماعة قالوا نا ابو مسلم الكشي نا ابو
عاصم نا عبيد الله بن ابي زياد نا شهر بن حوشب عن اسماء بنت يزيد قالت قال رسول الله
صلى الله عليه وسلم اسم الله الاعظم في هاتين الايتين الم الله لا اله الا هو والهكم اله واحد
لا اله الا هو ٥ نا محمد بن احمد بن مخلد نا احمد بن الهيثم نا ابو نعيم نا ابن ابي غنية عن محمد بن
المهاجر الانصاري عن ابيه عن اسماء بنت يزيد بن السكن قالت سمعت رسول الله صلى
الله عليه وسلم يقول لا تقتلوا اولادكم سرا فان قتل الغيل يدرك الفارس فيدعثره عن ظهر
فرسه ٥ رواه يحيى بن حمزة عن عمرو بن المهاجر عن ابيه مثله ٥ نا عبد الله بن جعفر نا اسمعيل
بن عبد الله نا عبد الله بن يوسف نا محمد بن مهاجر عن ابيه حدثتني اسماء بنت يزيد ان رسول
الله صلى الله عليه وسلم قال من ترك دينارين ترك كيتين ٥ نا سليمن بن احمد نا معاذ بن المثنى
نا موسى بن اسمعيل نا ابان بن يزيد عن يحيى بن ابي كثير عن محمود بن عمرو عن اسماء بنت يزيد بن
السكن قالت قال رسول الله صلى الله عليه وسلم من بنى لله مسجدا بنى الله له بيتا في الجنة ٥
اسماء بنت يزيد الانصارية من بني عبد الاشهل وافدة النساء روى عنها مسلم
بن العبيد ذكرها المتاخر وافردها عن المتقدم وهو عندي المتقدم ٥ نا فتى بن احمد بن علي
المقدسي نا احمد بن محمد بن ابرهيم بن مدرك نا العباس بن الوليد بن مزيد حدثني ابو سعيد
الافطل ابن المؤمل الساحلي من اهل جيل وكان من اصحاب الحديث نا مسلم بن عبيد عن اسماء
بنت يزيد الانصارية من بني عبد الاشهل انها اتت النبي صلى الله عليه وسلم وهو بين اصحابه
فقالت بابي وامي انا وافدة النساء اليك واعلم نفسي لك الفداء انه ما من امرأة كائنة في شرق
ولا غرب سمعت بمخرجي هذا او لم تسمع الا وهي على مثل رايي ان الله بعثك الى الرجال والنساء
كافة وامنا بك وبالهك وانا معشر النساء مقصورات قواعد بيوتكم ومقضى شهواتكم وذكر
الحديث بطوله ٥ **اسماء بنت عمرو** بن عدي السلمي الانصارية شهدت
النبي صلى الله عليه وسلم بالعقبة ٥ نا حبيب بن الحسن نا محمد بن يحيى نا احمد بن محمد بن ايوب
نا ابرهيم بن سعد عن محمد بن اسحق ح ونا محمد بن احمد بن الحسن نا محمد بن عثمن بن ابي شيبة

نا مضاب نا ابرهيم بن يوسف نا زياد بن عبد الله البكائي عن محمد بن اسحق حدثني محمد بن كعب
بن مالك بن ابي كعب القين اخو بني سلمة ان اباه حدثه وكان ممن شهد العقبة وبايع
رسول الله صلى الله عليه وسلم قال خرجنا وذكر قصة العقبة وبيعتهم قال فاجتمعنا بالشعب
عند العقبة ونحن سبعون رجلا ومعهم امرأتان نسيبة بنت كعب ام عمارة احدى نساء
بني عامر بن النجار واسماء بنت عمرو بن عدي بن نابي احدى نقباء بني سلمة وهي ام منيع
فاجتمعنا بالشعب ننتظر النبي صلى الله عليه وسلم حتى جاءنا ومعه العباس بن عبد المطلب و
ذكر قصة العقبة والبيعة ٥ رواه المتاخر من حديث البكائي عن محمد بن اسحق فقال عن
الزهري حدثني معبد بن كعب وهم فيه بادخال الزهري بينهما فان عامة اصحاب ابن اسحق
رووه عن معبد نفسه من دون الزهري وكذلك رويناه من حديث زياد عن ابن اسحق عن
معبد من دون الزهري ٥ **اسماء بنت مرشد** اخت بني حارثة ذكرها المتاخر
من حديث حرام بن عثمن عن حرام بن عثمن عن عبد الرحمن ومحمد ابني جابر عن جابر بن عبد الله
قال جاءت اسماء بنت مرشد اخت بني حارثة الى نبي رسول الله صلى الله عليه وسلم فقالت
يا رسول الله اني حدثت لي حيضة لم اكن احيضها قال وما هي قالت امكث ثلثا او اربعا بعد
ان اطهر ثم ترجعني فتحرم علي الصلوة فقال رسول الله صلى الله عليه وسلم اذا رايت ذلك
فامكثي ثلثا ثم تطهري وصلي ٥ **اسماء بنت مخرمة** التيمية وهي ام الجلاس
وام عياش وعبد الله بني ابي ربيعة ٥ روى عنها عبد الله بن عباس والربيع بنت معوذ
بن عفراء ذكرها المتاخر من حديث عبد الله بن الحرث عن عبد الله بن عياش بن ابي ربيعة قال
دخل النبي صلى الله عليه وسلم بعض بيوت ابي ربيعة اما لعيادة مريض واما لغير ذلك فقالت له
اسماء التيمية وكانت تكنى ام الجلاس وهي ام عياش بن ابي ربيعة يا رسول الله الا تصيبني فقال
فقال النبي صلى الله عليه وسلم يا ام الجلاس اني اتي الي اختك ما تحبين ان تاتي اليك واحب
اخاك ما تحبين ان يجيئك ثم اتي بصبي من ولد العياش وكانت ام الجلاس ذكرت للنبي صلى
الله عليه وسلم مرضا بالصبي او علة فجعل النبي صلى الله عليه وسلم يرقي الصبي ويتفل عليه
وجعل الصبي يتفل على النبي صلى الله عليه وسلم كما يتفل النبي صلى الله عليه وسلم فجعل بعض اهل
البيت ينهى الصبي فيكفهم النبي صلى الله عليه وسلم ٥ **اسماء بنت زيد** من المناة
العدوية لها رواية ذكرها المتاخر وقال روى حديثها محمد بن اسحق عن محمد بن يحيى بن
حبان عن عبيد الله بن عبد الله بن عمر عنها ولم يذكرها المقدم ٥ **اميمة بنت رقيقة**
التيمية خالة فاطمة بنت النبي صلى الله عليه وسلم قيل انها كانت اخت خديجة لامها ٥ روت

عنها حكيمة ابنتها ومحمد بن المنكدر وهي اميمة بنت عبد بن بجاد بن عمير بن الحارث بن حارثة
بن سعيد ٥ انا محمد بن احمد بن محمد نا احمد بن عبد الرحمن السقطي نا يزيد بن هرون
انا ورقاء عن محمد بن المنكدر عن اميمة بنت رقيقة وكانت خالة فاطمة بنت محمد صلى الله
عليه وسلم قالت بايعنا رسول الله صلى الله عليه وسلم فاخذ علينا بهذه الاية لا يشركن بالله
شيئا ولا يسرقن الى اخر ما فلما بلغ ولا يعصينك في معروف قال رسول الله صلى الله عليه وسلم
فيما استطعتن واطقتن قالت فذهبت اصافحه فقال اني لا اصافح النساء انما قولي لمائة
منكن كقولي لامرأة ٥ رواه الثوري ومالك وابن عيينة وموسى بن عقبة وعمرو بن الحرث
واسامة بن زيد ومحمد بن اسحق وسعيد بن ابي سلمة بن ابي الحسام وابو جعفر الرازي في
اخرين عن محمد بن المنكدر ٥ ورواه ابن وهب عن اسمعيل بن عياش عن سليمن بن سليم
عن عمرو بن شعيب عن ابيه عن جده قال جاءت اميمة بنت رقيقة الى النبي صلى الله عليه وسلم
سلم تبايعه على الاسلام نحوه ٥ **اميمة بنت رقيقة** بنت ابي صيفي بن هاشم
بن عبد مناف ورقيقة هي ام مخرمة بن نوفل صاحبة الرؤيا في استسقاء عبد المطلب ٥ نا
سليمن بن احمد نا احمد بن زياد الحذاء نا حجاج بن محمد عن ابن جريج ح ونا محمد بن جعفر نا ابن
بن هاشم البغوي نا ايوب الوزان نا حجاج بن محمد قال قال ابن جريج اخبرتني حكيمة بنت
اميمة عن امها اميمة بنت رقيقة قالت كان النبي صلى الله عليه وسلم يبول في قدح عيدان
ثم يرفع تحت سريره فباتت [illegible] فاذا القدح ليس فيه شيء فقال لامرأة يقال لها البركة كانت
تخدم ام حبيبة جاءت بها من ارض الحبشة اين البول الذي كان في القدح قالت شربته ولقد
احتظرت من النار بحظار ٥ **اميمة مولاة** رسول الله صلى الله عليه وسلم حدثتها
عند جبير بن نفير ٥ نا ابو عمرو بن حمدان نا الحسن بن سفين نا ابو عمار نا الفضل بن موسى ح
ونا محمد بن علي نا الحسين بن محمد بن مودود نا هاشم بن القسم نا عيسى بن يونس قالا نا ابن يزيد
بن سنان ابو فروة الرهاوي حدثني ابو يحيى الكلاعي حدثني جبير بن نفير الحضرمي عن اميمة
مولاة رسول الله صلى الله عليه وسلم قالت كنت اوضئ رسول الله صلى الله عليه وسلم افرغ
على يديه الماء اذ دخل عليه رجل فقال اوصني يا رسول الله فاني اريد اللحوق بحيي او باهلي
فقال لا تشركن بالله شيئا وان قطعت وحرقت بالنار واطع والديك فيما امراك به وان امراك
ان تخلي عن دنياك واهلك فتخل عنهما ولا تدع صلاة متعمدا فانه من تركها فقد برئت منه ذمة
الله ورسوله ولا تشربن خمرا فانها راس كل خطيئة ولا تزادن في تخوم ارضك فيطوقك
الله بمقدار سبع ارضين يوم القيمة وقال عيسى ولا تردد في تخوم ارضك فانه من ازدراه

في تخوم ارضه يجاء به غدا يوم القيمة على عنقه بمقداره من سبع ارضين ولا تقرن من الزحف
فانه من فعل او تخوذ افتد باء بغضب من الله وماوه جهنم وبئس المصير وانفق على اهلك
من طولك ولا ترفع عنهم عصاك اخفهم لله ٥ **اميمة بنت الحارث** امرأة عبد
الرحمن بن الزبير لها ذكر في حديث ابن عباس ٥ نا ابرهيم بن احمد بن ابي حصين نا احمد
بن فرح نا ابو عمر الدوري نا محمد بن مروان عن محمد بن السايب عن ابي صالح عن ابن عباس
قال كانت اميمة بنت الحرث تحت عبد الرحمن بن الزبير فطلقها ثلثا ثم تزوجها من بعده رفاعة
قالت ثم طلقني فاتيت النبي صلى الله عليه وسلم فقلت يا رسول الله ان رفاعة طلقني افاتزوج
زوجي الاول عبد الرحمن بن الزبير فقال لها رسول الله صلى الله عليه وسلم هل جامعك
رفاعة قالت يا رسول الله ما الذي معه الا كهدبة من ثوبي فقال لها رسول الله صلى الله عليه
وسلم لا تحلين لزوجك الاول حتى تزوجك رجل يجامعك يذوق عسيلتك وتذوقين عسيلته
كذا قال ابو صالح اميمة ٥ ورواه ابن اسحق عن هشام بن عروة عن ابيه عن عايشة وقالت غيمة
اميمة بنت بشر من بني عمرو بن عوف ام عبد الله بن سهل امرأة سهل بن حنيف كانت
قبل ذلك تحت سهل حسان بن الدحداحة وفيها نزلت يا ايها الذين امنوا اذا جاءكم المومنات
مهاجرات ٥ ذكره ابن وهب عن ابن لهيعة عن يزيد بن ابي حبيب ٥ **اميمة بنت**
خلف بن اسعد بن عامر بن بياضة الخزاعية امرأة خالد بن سعيد بن العاص هاجرت الى
الحبشة مع زوجها وولدت له بها خالدا وسعيدا وامة بنت خالد ذكرها المتاخر عن الزهري
وقال اميمة وانما هي امينة او حمينة ٥ **انيسة بنت خبيب** بن يساف عمة خبيب
بن عبد الرحمن روى عنها خبيب بن عبد الرحمن ٥ نا عبد الله بن جعفر نا يونس نا يعقوب
ابو داود ح ونا بن خلاد نا الحرث بن ابي سلمة نا روح بن عبادة ح ونا فاروق الخطابي
نا ابو مسلم الكشي نا سليمن بن حرب قالوا نا شعبة عن خبيب بن عبد الرحمن قال حدثتني عمتي
انيسة قالت كان بلال وابن ام مكتوم يؤذنان للنبي صلى الله عليه وسلم فقال رسول الله
صلى الله عليه وسلم ان بلالا يؤذن بليل فكلوا واشربوا حتى يؤذن ابن ام مكتوم فكنا
نحبس ابن ام مكتوم عن الاذان فنقول كما انت حتى ننتصر ولم يكن بين اذانهما الا ان يرقى
هذا ويصعد هذا ٥ رواه منصور بن زاذان عن خبيب نحوه مختصرا ٥ **انيسة**
بنت عدي الانصارية استاذنت النبي صلى الله عليه وسلم في نقل ابنها من احد
الى المدينة فاذن لها ٥ نا ابو احمد محمد بن احمد النيسابوري نا الحسين بن

بن محمد بن حماد الطرائفي نا عبد الوهاب بن الضحاك نا عيسى بن يونس عن شعيب بن عمرو البلوي
عن جدته انيسة بنت عدي انها جاءت الى النبي صلى الله عليه وسلم فقالت يا رسول الله ابني عبد
الله بن سلمة وكان بدريا قتل يوم احد احببت ان انقله الى فانس بقربه فاذن لها النبي صلى الله عليه
وسلم في نقله فعدلته بالمجدر بن زياد على ناضح لها في عباءة فمرت بهما فعجب الناس لهما فنظر اليهما
النبي صلى الله عليه وسلم فقال سوي بينهما علهما وكان المجدر خفيف اللحم وعبد الله ثقيلا ○
اسية بنت فرج الجرهمية نزلت الجحون من مكة ذكرها في حديث عبد الله بن
جراد العقيلي حدثت عن احمد بن محمد بن ابرهيم نا جعفر بن محمد البردعي نا ايوب بن محمد
الوزان نا يعلى بن الاشدق عن عبد الله بن جراد قال جاءت آسية بنت الفرج امرأة من
جرهم وكان مسكنها الجحون جحون مكة اتت النبي صلى الله عليه وسلم فقالت يا رسول الله
اني قد اخطأت على نفسي وزنيت فطهرني فقال هل ولدت قالت لا قال فكم بقي عليك من ولاد
فاخبرته بنحو من شهر فقال لست بمطهرك حتى تلدي ○ **امة بنت خالد** بن سعيد
بن العاص الاموي تكنى ام خالد امرأة الزبير بن العوام وامها هينة وقيل امينة روى
عنها موسى بن عقبة وكريب بن سليم الكندي وسعيد بن عمرو بن العاص ○ نا ابو عمرو
بن حمدان نا الحسن بن سفين نا ابو سعيد الاشج نا اسحق بن سليمن قال سمعت الجراح بن الضحاك
الكندي يذكر عن كريب بن سليم الكندي عن امة امرأة الزبير بن العوام قالت كان رسول
الله صلى الله عليه وسلم يامرنا اذا احم الزبير ان نبرد الماء ونخدره عليه ○ نا عبد الملك بن
الحسن المعدل نا احمد بن يحيى الحلواني نا مصعب بن عبد الله نا ابي عن موسى بن عقبة عن
ام خالد بنت خالد انها سمعت رسول الله صلى الله عليه وسلم يتعوذ من عذاب القبر ○ ○ ○
امامة بنت ابي العاص بن الربيع امها زينب بنت رسول الله صلى الله عليه
وسلم تزوج بها علي بن ابي طالب بعد موت فاطمة عن وصية فاطمة له بها ○ ذكره جعلج
بن محمد عن عبد الله بن جعفر المخرمي عن جعفر بن محمد عن ابيه ○ نا عبد الله بن جعفر بن اسحق
الموصلي نا محمد بن احمد بن المثنى نا جعفر بن عون نا ابو العميس عن عامر بن عبد الله بن الزبير
عن رجل من بني زريق عن ابي قتادة قال كان النبي صلى الله عليه وسلم حاملا امامة بنت ابي
العاص على عاتقه فاذا اراد ان يركع وضعها واذا قام حملها ○ رواه مالك عن عامر وسمى الرجل
الزرقي عمرو بن سليم ○ نا محمد بن يزيد نا بكر بن سهل نا عبد الله بن يوسف ح ونا سليمن نا
الدبري عن عبد الرزاق ح ونا محمد بن احمد بن الحسن نا الحسن بن علي بن الوليد نا خالد بن
خداش قالوا نا مالك عن عامر عن عمرو بن سليم عن ابي قتادة قال كان النبي صلى الله عليه وسلم

وسلم يحمل امامة بنت ابي العاص وهو يصلي اذا ركع وضعها واذا سجد وضعها واذا قام حملها
رواه سعيد المقبري عن عمرو بن سليم ○ **امة الله بنت زنيرة** ذكرها المتاخرون قال
كانت خادم رسول الله صلى الله عليه وسلم وقال رواه محمد بن موسى الحرشي عن عليلة بنت
الكميت ولم يفه فان الصحبة لامها زنيرة نذكر حديثها في حرف الراء ان شاء الله تعالى ○
اروى بنت ربيعة بن الحرث بن عبد المطلب روى حديثها عطاف بن خالد عن
امه عن امها وهي اروى انها اتت النبي صلى الله عليه وسلم وهي صبية ذكرها المتاخر عن عبيد
بن محمد عن عبد القدوس بن ابرهيم عن عطاف ○ **اروى بنت كريز** بن عبد شمس
ام عثمن بن عفان ماتت في خلافة عثمن لا يعرف لها حديث ذكرها المتاخر ولم يزد عليه ○ ○
ام اروى روت عن النبي صلى الله عليه وسلم في مس الفرج وقيل ام اروى رواه هشام
بن زياد عن هشام بن عروة ○ نا محمد بن جعفر بن يوسف نا محمد بن الحسين الانصاري الفقيه
نا النضر بن سلمة شاذان نا عثمن بن اليمان نا هشام بن زياد عن هشام بن عروة عن ابيه عن
ام اروى قالت قال رسول الله صلى الله عليه وسلم من مس فرجه فليتوضأ ○ **بسرة**
بنت صفوان بن امية وقيل صفوان بن نوفل بن اسد بن عبد العزى بن قصي كانت بسرة
تحت المغيرة بن ثابت وهي من المبايعات روى عنها عبد الله بن عمرو بن العاص ومروان بن
الحكم وسعيد بن المسيب وعروة بن الزبير وام كلثوم بنت عقبة وهي خالة مروان وجدة عبد الملك
بن مروان تعد في الحجازيين ○ نا محمد بن عبد الله ش نا عبد الله بن صالح العجلي نا الحسن
بن علي نا زيد بن الحباب نا عبد الله بن المؤمل عن ابيه عن جده ان بسرة بنت صفوان سالت النبي
صلى الله عليه وسلم عن المرأة تضرب بيدها على فرجها فقال فيه الوضوء ○ رواه الزبيدي وابن بوان
عن عمرو بن شعيب عن ابيه نحوه ○ وخالفهم المثنى بن الصباح فقال عن عمرو بن شعيب عن سعيد بن
المسيب عن بسرة ○ نا محمد بن احمد بن علي نا عبد الله بن احمد بن ابرهيم الدورقي نا ابرهيم بن الحجاج
نا وهيب نا المثنى ابن الصباح عن عمرو بن شعيب عن سعيد بن المسيب عن بسرة بنت صفوان ان النبي
صلى الله عليه وسلم قال من مس فرجه فليتوضأ ○ رواه ابن لهيعة وابن جريج عن عمرو بن شعيب مرسلا
نا بكر بن سهل نا شعيب بن يحيى عن الليث بن سعد ○ نا سليمن نا مطلب بن شعيب نا عبد الله بن صالح
نا الليث بن سعد عن ابن شهاب عن عبد الله بن ابي بكر عن عروة بن الزبير عن مروان بن الحكم انه قال
الوضوء من مس الذكر فانكر ذلك عروة فقال مروان اخبرتنيه بسرة بنت صفوان فارسل الى بسرة
فقالت ذكر رسول الله صلى الله عليه وسلم ما يتوضأ منه فذكر مس الذكر ○ على الزهري
فرواه الاوزاعي واسحق بن راشد عن الزهري عن ابي بكر محمد بن عمرو بن حزم عن عروة عن بسرة نحوه ○

رسول الله

ورواه النسائي الليث ايضا وابن جريج وابن مسافر وابن ابي ذيب وشعيب، ويونس عن الزهري
عن عبد الله بن ابي بكر عن عروة عن مروان عن بسرة ورواه عبد الرحمن بن نمر عن الزهري عن
بسرة ٥ وممن رواه غير الزهري عن عبد الله بن ابي بكر مالك بن انس وعمرو بن الحارث وعبد
العزيز بن ابي حازم والضحاك بن عثمن ومحمد بن اسحق وعمر بن محمد العمري واسمعيل بن ابرهيم
بن مجمع ٥ ورواه شعبة عن ابي بكر بن محمد بن عمرو عن عروة ٥ ورواه همام عن هشام بن عروة
عن ابي بكر بن محمد عن عروة ٥ ورواه ابو الزناد عن عروة ٥ وممن روي عن هشام بن عروة
عن ابيه عن بسرة ايوب وابن جريج وهشام بن حسان والحمادان والثوري ومالك ووهيب و
عبد الحميد بن جعفر وربيعة بن عثمن ومحمد بن دينار ويحيى القطان وابن ادريس وابو اسامة
وابن مسهر في اخرين ٥ نا ابو القسم بن ابي حصين نا عبيد بن غنام نا احمد بن سنان نا يعقوب بن
محمد الزهري نا ابرهيم بن محمد بن عبد العزيز عن ابيه عن حميد بن عبد الرحمن عن ابيه عن امه
ام كلثوم بنت عقبة عن بسرة بنت صفوان قالت دخل رسول الله صلى الله عليه وسلم على امتشط
عائشة فقال يا بسرة من يخطب ام كلثوم قلت فلان وفلان وعبد الرحمن بن عوف قال فاين انتم عن
عبد الرحمن بن عوف فانه من خيار المسلمين وساداتهم قالت قلت نكره ان تنكح على ضرة وتكره ان
تسال طلاق بنت عمها بنت شيبة بن ربيعة فعاد النبي صلى الله عليه وسلم لقوله وقال انها ان تنكحه
وتحظى فاخبرت ام كلثوم بما قال رسول الله صلى الله عليه وسلم فارسلت الى عبد الرحمن والى خالد
بن سعيد بن العاص والى عثمن بن عفان فزوجاها من عبد الرحمن بن عوف ٥ **بقرة**
امرأة القعقاع بن ابي حدرد الانصاري ٥ نا فاروق بن عبد الكبير نا ابو مسلم الكشي نا ابرهيم
بن بشار نا سفين بن عيينة نا محمد بن اسحق عن محمد بن ابرهيم عن بقيرة امرأة القعقاع بن ابي حدرد
الانصاري قالت سمعت رسول الله صلى الله عليه وسلم يقول يا هؤلاء اذا سمعتم بجيش قد خسف
به قريبا فقد اقتربت الساعة ٥ اختلف فيه على ابن اسحق فقيل عن محمد بن ابرهيم وقيل عن محمد بن
عمرو بن عطاء ٥ نا سليمن نا ابو زرعة الدمشقي نا محمد بن الصلت الكوفي نا ابو شهاب الحناط عن
محمد بن اسحق عن محمد بن عمرو بن عطاء عن بقيرة قالت سمعت رسول الله صلى الله عليه وسلم
يقول يا ايها الناس اذا سمعتم بخسف ههنا قريبا فقد اقتربت الساعة ٥ رواه سلمة بن الفضل
عن محمد بن اسحق عن محمد بن عمرو نحوه ٥ **بثينة** بنت الضحاك الانصارية اخت ثابت
بن الضحاك الانصارية كان محمد بن سلمة يخطبها فاختبق على الجار لها فطاردها بصره وقبل بثينة
نا احمد بن محمد بن يوسف نا يوسف القاضي نا سليمن بن حرب نا حماد بن سلمة عن الحجاج بن ارطاة
عن محمد بن سهل بن حنيف عن ابيه قال رايت محمد بن مسلمة راى بنت الضحاك بن قيس على جدار

جدار فجعل ينظر اليها فقيل له تنظر هذه وانت صاحب رسول الله صلى الله عليه وسلم فقال اني
سمعت رسول الله صلى الله عليه وسلم يقول اذا قذف الله في قلب امرئ خطبة امرأة فلا باس
ان ينظر اليها ٥ رواه يحيى بن سعيد الانصاري عن محمد بن سليمن بن ابي حثمة عن عمه سهل بن
ابي حثمة قال كنت مع محمد بن مسلمة فمرت بنت الضحاك فذكر نحوه ٥ ذكرنا الاختلاف في حديث
محمد بن مسلمة ٥ **برة** سماها النبي صلى الله عليه وسلم زينب بنت ابي سلمة بن عبد الاسد
ربيبة النبي صلى الله عليه وسلم نا ابو بكر بن خلاد نا احمد بن ابرهيم بن ملهان نا يحيى بن بكير
نا الليث بن سعد عن يزيد بن ابي حبيب عن محمد بن اسحق عن محمد بن عمرو بن عطاء قال سميت
ابنة برة فقالت زينب بنت ابي سلمة سميت برة فنهى رسول الله صلى الله عليه وسلم عن هذا
الاسم وقال لا تزكوا انفسكم الله اعلم باهل البر منكم قالوا فما نسميها قال سموها زينب ٥ ذكرها
المتاخر في الصحابة ولولا الاحتذاء بكتابه ما ذكرناها فانها لم تسم ببرة بعد نهي النبي صلى الله عليه
وسلم ٥ **برة بنت ابي تجراة** سمعت النبي صلى الله عليه وسلم في السعي يقول
كتب عليكم السعي ٥ روت عنها صفية بنت ابي شيبة وعميرة بنت عبد الله بن كعب بن مالك ٥
نا ابو بكر بن خلاد نا الحرث بن ابي اسامة نا محمد بن عمر الواقدي نا علي بن محمد العمري عن منصور
المجبوي عن امه عن برة بنت ابي تجراة قالت رايت رسول الله صلى الله عليه وسلم حتى انتهى الى
المسعى فقال اسعوا فان الله كتب عليكم السعي فرايته سعى حتى بدت ركبتاه من انكشاف ازاره
رواه مطلب بن ابي رباح عن صفية بنت شيبة وسعى برة جبلة بنت ابي تجراة ٥ **بريرة**
مولاة عائشة روت عنها عائشة وابن عباس وعروة وعبد الملك بن مروان وعبد الله بن عمير بن
نا ابو بكر بن خلاد نا احمد بن علي المقرائي نا محمد بن عبد المجيد القيسي نا الوليد بن مسلم عن عبد الخالق
بن زيد بن واقد حدثني ابي ان عبد الملك بن مروان حدثهم قال كنت اجالس بريرة قبل ان ابي
الامة فقالت يا عبد الملك اني اري فيك خصالا خليق ان تلي هذا الامر فان وليته فاحذر الدماء
فاني سمعت رسول الله صلى الله عليه وسلم يقول ان الرجل ليدفع من باب الجنة بعد ان ينظر
اليها بمجمة من دم مسلم يهريقه الطلحي نا محمد بن ليث بن حبيب الرقي نا ابو يوسف
الصيدلاني نا محمد بن مهران المصيصي عن مغيرة بن مغيرة الرملي عن ابن عن ابن
محيريز عن بريرة مولاة عائشة قالت رايت رسول الله صلى الله عليه وسلم يكتحل بالاثمد في شهر
رمضان ٥ **بادية بنت غيلان** الثقفية وقيل نادية ذكرها المتاخر وقال نادية
وهم ذكرها في حديث القسم عن عائشة ٥ نا سليمن بن احمد نا احمد بن يحيى الحلواني نا عبد الرحمن
بن صالح الازدي نا عمرو بن هاشم ابو مالك عن محمد بن اسحق عن محمد بن مسلم الزهري عن القسم

بن محمد عن عايشة ان ابنة غيلان اتت النبي صلى الله عليه وسلم فقالت اني لا اقدر على الطهر اقربك
الصلاة فقال ليست تلك الحيضة انما ذلك عرق فاذا ذهب قرء الحيض فارتفعي عن الدم ثم اغتسلي
وصلي ○ سماها المتاخر بادية بنت غيلان من رواية احمد بن خالد الوهبي عن ابن اسحق ○ ○
بديلة بنت مسلم بن عمرة بن سلمان الخزاعي ادركت النبي صلى الله عليه وسلم فيما
ذكرها المتاخر وقال روى حديثها الواقدي من حديث جعفر بن محمود بن محمد بن مسلمة
عن جدته امراة ابيه بديلة قالت جاءنا رجل يقال له عباد بن بشير من بني حارثة فقال ان البقلة حوت
بركة الحبشية ذكرها في حديث اميمة بنت رقيقة هي التي شربت بول النبي صلى الله عليه
وسلم تقدم ذكرها في حديث امينة ○ **بركة** بنت يسار امراة قيس بن عبد الله الاسدي
مولاة ابي سفين هاجرت مع زوجها الى ارض الحبشة ○ نا فاروق الخطابي نا زياد بن الخليل نا
ابرهيم بن المنذر نا محمد بن فليح نا موسى بن عقبة عن ابن شهاب في تسمية من هاجر الى ارض الحبشة
بركة بنت يسار مولاة ابي سفين وهي امراة قيس بن عبد الله الاسدي ○ **بهيسة**
ادركت النبي صلى الله عليه وسلم حديثها عند سيار بن منظور ○ نا سليمن بن احمد نا ادريس بن
جعفر نا يزيد بن هرون انا كهمس بن الحسن عن سيار بن منظور عن ابيه عن امراة منهم يقال
لها بهيسة قالت استاذن النبي صلى الله عليه وسلم ان يدخل بينه وبين قميصه فاذن له فدخل
بينه وبين قميصه من خلفه فجعل يلتزمه ويمسح ظهره صدره بظهره النبي صلى الله وقال يا رسول
الله ما الذي لا يحل منعه قال الماء قال اي رسول الله ما الذي لا يحل منعه قال الملح قال يا
رسول الله ما الذي لا يحل منعه قال ان تفعل الخير خير لك وانتهى قوله الى الماء والملح قال فكان
ذلك الرجل لا يمنع شيئا من الماء وان قل ○ **بروع بنت واشق** الاشجعية لها ذكر في
حديث معقل بن سنان في قضية رسول الله صلى الله عليه وسلم لها لما توفي عنها زوجها ○ نا عبد الله
بن محمد نا ابن ابي عاصم قال كنت لا اكتب عن هشام بن عمار من احاديث الضعفى مثل المثنى وغيره و
حدثني بهذا اسمعيل بن عبد الله نا هشام بن عمار نا صدقة بن خالد عن المثنى عن عمرو بن شعيب عن
سعيد بن المسيب عن بروع بنت واشق انها نكحت رجلا فتوفي قبل ان يمسها فقضى
لها رسول الله صلى الله عليه وسلم بصداق نسائها ○ **البرصاء** بحرة عبد الرحمن بن ابي
عمرة اسمها كبيشة وقيل كبشة وقيل ام كبشة روى عنها عبد الرحمن بن عمرة ذكرها المتاخر ○ نا ابو
بكر بن مالك حدثنا عبد الله بن احمد بن حنبل حدثني ابي نا سفين بن عيينة عن يزيد بن يزيد
بن جابر عن جدته له ان النبي صلى الله عليه وسلم دخل عليها وعندها قربة فشرب من فمها وهو
قائم ○ قال احمد قرئ هذا الحديث على سفين فقال سمعت يزيد عن عبد الرحمن بن ابي عمرة عن

عن جدته وهي كبيشة ○ ورواه ابن لهيعة عن يزيد بن يزيد عن ابن ابي عمرة وقال عن جدته البرصاء
ان رسول الله صلى الله عليه وسلم شرب عندها وهو قائم ○ **بهية** بنت عبد الله البكرية
وفدت مع ابيها الى النبي صلى الله عليه وسلم ○ حدثت عن عبد الله بن محمد بن العباس الحميري البصري
نا عبد الرحمن بن عمرو بن جبلة نا لبيبة بنت شماخ حدثتني بهية بنت عبد الله البكرية قالت وفدت مع
ابي على النبي صلى الله عليه وسلم فبايع الرجال وصافحهم وبايع النساء ولم يصافحهن ونظر الي فدعا لي
ومسح راسي ودعا لي ولولدي قال فولدها ستون ولدا اربعون رجلا وعشرون امراة واستشهد
منهم عشرون ○ **تملك** الشيبية من بني شيبة بن عبد الدار ○ نا عبد الله بن محمد نا ابن ابي
عاصم نا يوسف القطان نا مهران عن سفين عن المثنى بن الصباح عن المغيرة بن حكيم عن صفية بنت شيبة
عن تملك قالت نظرت الى النبي صلى الله وانا في غرفة لي بين الصفا والمروة وهو يقول يا ايها الناس
ان الله قد كتب عليكم السعي فاسعوا ورواه منصور عن امه صفية عن برة ○ ورواه عطاء عن صفية
عن حبيبة ○ **تميمة** بنت وهب ابي عبيد القرظية مطلقة رفاعة القرظي ○ نا عبد الله
بن محمد بن جعفر نا محمد بن شعيب نا عبد الرحمن بن سلمة نا ابو زهير عن محمد بن اسحق عن هشام بن
عروة عن ابيه قال كانت امراة من بني قريظة يقال لها تميمة تحت عبد الرحمن بن الزبير فطلقها فتزوجها
رفاعة رجل من قريظة ثم فارقها فارادت ان ترجع الى عبد الرحمن فقالت يا رسول الله
ما معه الا كهدبة ثوبي فقال والله يا تميمة لا ترجعين الى عبد الرحمن حتى يذوق عسيلتك رجل غيره
قالت يا رسول الله قد جاء بي هنة ○ رواه الزهري عن عايشة ولم تسم تميمة وسماها تاريخ تميمة
بنت ابي عبيد القرظية وقال كانت رفاعة او رافع القرظي فطلق عليها عبد الرحمن بن الزبير ○ **ثبيتة**
بنت اسلم بايعت النبي صلى الله عليه وسلم قيل انها انصارية من بني حارثة ○ نا سليمن بن احمد نا محمد
بن ابرهيم بن حمزة الزبيري عن ابيه نا ابرهيم بن جعفر بن محمود الحارثي عن ابيه ان جدته ام ابيه
ثبيتة بنت اسلم وهي امراة من المبايعات قالت انا بمقامنا نصلي في بني حارثة قال عباد بن بشير
فيظل ان رسول الله صلى الله عليه وسلم قد استقبل البيت الحرام او الكعبة فتحول الرجال مكان النساء
والنساء مكان الرجال فصلوا السجدتين البايعتين نحو الكعبة ○ هذا هو الصحيح ثبيتة لا بديلة
لها ذكر لا رواية لها ويقال انها بايعت النبي صلى الله عليه وسلم ○ **الثوأمة** بنت امية بن
خلف لها ذكر لا رواية لها ويقال انها بايعت النبي صلى الله عليه وسلم ○ نا سليمن بن احمد نا المنذري
قال سمعت عبد الله بن الحكم يقول صالح مولى الثوأمة الثوأمة هي بنت امية بن خلف ○ **ثبيتة**
بنت النعمن بن عمرو بن النعمن بن خالد بن عمرو بن امية امها حبيبة بنت قيس من بني غالب بن فهر
تزوجها محمد بن عمرو بن حزم من بني النجار واسلمت ثبيتة وبايعت النبي صلى الله عليه وسلم فيما ذكره

المتاخر عن محمد بن سعد الواقدي ○ **ثوبية** مولاة ابي لهب ارضعت النبي صلى الله عليه
وسلم ذكرها المتاخر وقال اختلف في اسلامها ولا اعلم احدا اثبت اسلامها غير المتاخر ○ **جميلة**
وقيل جويرية بنت ابي جهل ادركت النبي صلى الله عليه وسلم وروت عنه ○ نا عبد الله بن محمد نا ابو بكر
بن ابي عاصم نا يحيى بن حكيم نا ابو بكر نا شعبة عن سماك بن حرب عن عبد الله بن عميرة عن رجل عن
زوج بنت ابي جهل عن بنت ابي جهل قالت مر بنا رسول الله صلى الله عليه وسلم قالت مر بنا فاستسقى
فقمت الى كوز فسقيته فسأله رجل عليه ثوبان اصفران عن شيء فقال تعبد الله لا تشرك به شيئا وتقيم
الصلوة وتؤدي الزكوة وتصل الرحم ثم قال خير امتي قرني ثم الذين يلونهم ○ **جميلة** بنت
ثابت بن ابي الاقلح الاوسية امرأة عمر بن الخطاب ام عاصم بن عمر ○ نا ابو بكر احمد بن جعفر بن حمدان
نا عبد الله بن احمد بن ابرهيم الدورقي نا ابو سلمة موسى بن اسمعيل نا حماد بن سلمة عن عبيد الله بن
عمر عن نافع عن ابن عمر ان ام عاصم كانت يقال لها العاصية فسماها رسول الله صلى الله عليه وسلم
جميلة ○ رواه يحيى القطان عن عبيد الله مثله ○ ورواه يزيد بن هرون عن هشام بن حسان عن
واصل مولى ابن عيينة قال كانت امرأة عمر اسمها عاصية فسماها عمر جميلة ثم اتت النبي صلى الله عليه
وسلم فسماها جميلة وقالت اما علمت ان الله عند لسان عمر وقلبه ○ **جميلة بنت ابي**
بن سلول اخت عبد الله وقيل ابنة عبد الله وهو وهم كانت تحت حنظلة بن ابي عامر فقتل عنها
يوم احد ثم خلف عليها ثابت بن قيس بن شماس فاختلعت منه بحديقته ثم خلف عليها مالك بن
الدخشم من بني عوف من الخزرج ثم خلف عليها حبيب بن يساف من بني الحرث بن الخزرج ذكره المتاخر
عن الواقدي ○ نا عبد الله بن جعفر نا عبدان بن احمد نا ازهر بن مروان نا عبد الاعلى عن سعيد
عن قتادة عن عكرمة عن ابن عباس ان جميلة بنت ابي بن سلول اتت النبي صلى الله عليه وسلم فقالت
يا رسول الله ما اعتب على ثابت في دين ولا خلق ولكني اكره الكفر في الاسلام ولا اطيقه بغضا قال
اتردين عليه حديقته قالت نعم فامره ان ياخذ منها حديقته ولا يزداد ○ رواه حفص بن عمر
الضرير عن حماد بن سلمة عن ثابت البناني وايوب السختياني عن عكرمة عن ابن عباس ان
جميلة بنت ابي بن سلول واختلف اصحاب قتادة وايوب عليهما فمنهم من ارسله ومنهم من وصله
وقال المتاخر جميلة بنت عبد الله بن ابي بن سلول قتل عنها حنظلة وخلف عليها ثابت بن قيس
حكاه عن الواقدي وافردها عن الخلعة وخالف الجماعة واهاها فيه بعد ان ذكر الصحيح فيه من رواية
خالد الحذاء عن عكرمة عن ابن عباس ان جميلة بنت ابي امرأة ثابت بن قيس ○ ورواه خالد بن
عبد الله عن حميد عن ابي الخليل عن جميلة بنت ابي ○ نا ابو عمرو بن حمدان نا الحسن بن سفين نا
محمد بن خالد بن عبد الله نا ابي عن حميد عن ابي الخليل عن جميلة بنت ابي انها كانت تحت ثابت بن

بن قيس فذكر نحوه ○ **جدامة بنت وهب** الاسدية روت عنها عايشة ام
المومنين وذكر المتاخران قيل خزامة وذكران الاول اصح ويحكى وهم واهم فانه لم يختلف فيه ○
نا ابو بكر بن خلاد نا الحرث بن ابي اسامة نا الواقدي ح ونا سليمن بن احمد نا ابو زيد القرطبي
نا عبد الله بن ابي الحكم ح ونا سليمن بن احمد نا بكر بن سهل نا عبد الله بن يوسف ح ونا احمد بن
محمد بن يوسف نا موسى بن هرون ثنا خلف بن هشام قالوا واحد ثنا مالك بن انس عن ابي الاسود
محمد بن عبد الرحمن عن عروة عن عايشة عن جدامة بنت وهب الاسدية اخبرتني انها سمعت
رسول الله صلى الله عليه وسلم يقول لقد هممت ان انهى عن الغيلة حتى ذكرت ان فارس والروم
يصنعون ذلك فلا تضر اولادهم ○ رواه سعيد بن ابي ايوب عن ابي الاسود ○ نا محمد بن
احمد بن الحسن نا علي بن الحسن نا ابو عبد الرحمن المقرى نا سعيد بن ابي ايوب نا ابو الاسود عن عروة
عن عايشة عن جدامة بنت وهب الاسدية انها قالت حضرت رسول الله صلى الله عليه وسلم في اناس
وهو يقول لقد هممت فذكره ○ ورواه يحيى بن ايوب عن ابي الاسود نحوه ○ حدثنا سليمن بن احمد
نا يحيى بن عثمن بن صالح نا عمرو بن الربيع بن طارق نا يحيى بن ايوب عن ابي الاسود عن عروة
عن عايشة ان جدامة بنت وهب نحوه ○ **جدامة بنت الحارث** اخت حليمة
السعدية ام النبي صلى الله عليه وسلم لقبها الشيماء ذكرها المتاخر وقال لا يعرف لها رواية ○
جمرة بنت قافة عدادها في الكوفيين حديثها عند شبيب بن غرقدة ○ نا سليمن
نا جعفر الفريابي نا بشر بن الوليد نا شبيب بن غرقدة حدثتني جمرة بنت قافة
قالت كنت مع ام سلمة في حجة الوداع وسمعت النبي صلى الله عليه وسلم يقول يا ايها الناس هل تدرون اي
فقال بني لها يا امه انا لا ندري عوامه قالت فقلت يا بني انما يعني امته وهو يقول الا ان اعراضكم واموالكم
ودماءكم عليكم حرام كحرمة يومكم هذا في بلدكم هذا في شهركم هذا ○ **جمرة بنت عبد الله**
اليربوعية عدادها في اهل الكوفة ○ نا الحسن بن محمد بن زرزن نا محمد بن عبد العزيز نا يحيى بن
عبد الحميد ح ونا عبد الملك بن المعدل نا احمد بن عبد الرحمن بن مرزوق نا ابو معمر اسمعيل بن ابرهيم
قالا حدثنا عضوان بن مشكان حدثتني جمرة بنت عبد الله اليربوعية قالت ذهبت بي امي الى النبي صلى
الله عليه وسلم بعد ما ردت الابل على ابي فقال يا رسول الله ادع لبنتي هذه بالبركة قالت فاجلسني
النبي صلى الله عليه وسلم في حجره ثم وضع يده على راسي فدعا لي بالبركة ○ هذا حديث عضوان
عن جمرة ذكره المتاخر من حديث يحيى الحماني وصحف في اسم عضوان فقال عمران بن مشكان ○
جمرة بنت النعمن العدوية ○ نا الحسن بن خلاد نا لحبان بن عمرو نا اسمعيل
نا احمد بن الخليل نا الواقدي نا شعيب بن ميمون المخزومي عن ابي مرابة البلوي سمعت جمرة

جدامة بنت وهب وبنت جندل وبنت الحارث خالة ابي سلمة

عبد الله بن محمد
الحسن بن محمد

بنت النعمن وكانت لها صحبة تقول امر رسول الله صلى الله عليه وسلم بدفن الشعر والظفر

جهدمة امرأة بشير بن الخصاصية لها من النبي صلى الله عليه وسلم رؤية ○ نا
ابو سعيد احمد بن اسماه بن شيبان نا الحسن بن ادريس نا قتيبة بن سعيد والفضل بن مقاتل
قالا نا النضر بن زرارة نا ابن جناب عن اياد بن لقيط عن بشير بن الخصاصية قال انا رايت رسول
الله صلى الله عليه وسلم يخرج من بيته يخرج ينفض راسه وقد اغتسل وبراسه ردع من
الحناء ○ رواه الزهري عن ابي جناب ○ نا سليمن نا علي بن عبد العزيز نا عمرو بن عون نا
ابو بكر الزهري عن ابي جناب مثله ○ ورواه عون بن كهمس عن ابي بكر بن علي بن ابي جناب ○
ورواه منصور بن ابي الاسود عن ابي جناب ○ **جسرة** بنت دجاجة ذكرها المتاخر
وقال ادركت وفاة النبي صلى الله عليه وسلم واستشهدها ○ حدثت عن عبد الله بن محمد
البغوي نا الوليد بن شجاع نا علي بن عثام عن قدامة عن جسرة بنت دجاجة قالت اتانا آت
يوم وفاة النبي صلى الله عليه وسلم فاشرف على الجبل فقال يا اهل الوادي اغرق الدين ثلث
مرات مات نبيكم الذي تموتون واذا هو شيطان فحسبناه فوجدناه مات ذلك اليوم ○
جميلة بنت سعد بن الربيع امرأة زيد بن ثابت روي عنها ثابت بن عبيد فيما ذكره
المتاخر من حديث مسعر عن ثابت بن عبيد قال دخلت على بنت سعد بن الربيع يعني جميلة وهي
امرأة زيد بن ثابت فقربت الي رطبا او تمرا فقلت اراي هذا ورثت عن ابيك فقالت ما ورثت
من ابي شيئا قبل ان ينزل الفرايض ○ وذكر جميلة وقيل خويلة وقيل خولة امرأة اوس
بن الصامت روت حديث الظهار ذكرها المتاخر فيما اخبرنا محمد بن يعقوب في كتابه نا عباس
الدوري نا الاسود بن عامر شاذان نا حماد بن سلمة عن هشام بن عروة عن ابيه عن عايشة ان
جميلة امرأة اوس بن الصامت وكان به لمم فاذا اشتد به ظاهر من امرأته فانزل الله كفارة اليمين
كذا قال جميلة وانما هي خويلة فاتصل الواو بالياء وقرئ جميلة ○ **حليمة بنت ابي
ذويب** السعدية واسم ابي ذويب عبد الله بن الحارث بن حيان بن سعد بن بكر بن هوازن
وهي ام رسول الله صلى الله عليه وسلم التي ارضعته وفصلته حديثها عند عبد الله بن جعفر
بن ابي طالب ○ نا حبيب بن الحسن ومحمد بن احمد بن الحسن ومحمد بن سليمن الهاشمي قالوا نا
ابو مسلم الكشي نا ابو عمر والضرير نا زياد بن عبد الله العامري ح ونا سليمن نا علي بن عبد العزيز
قالا نا ابن الاصبهاني نا عبد الرحمن بن محمد المحاربي ح ونا محمد بن علي نا احمد بن علي بن المثنى
نا مسروق بن المرزبان والحسن بن حماد قالا نا يحيى بن زائدة قالوا نا محمد بن اسحق عن جهم
بن ابي الجهم مولى الحارث بن حاطب عن عبد الله بن جعفر بن ابي طالب حدثتني حليمة بنت

بنت ابي ذويب السعدية من بني سعد بن بكر بن هوازن وهي ام رسول الله صلى الله عليه
وسلم التي ارضعته وفصلته قالت اصابتنا سنة لم تبق لنا شيئا فخرجنا في نسوة من بني سعد
بن بكر الى مكة نلتمس الرضعاء قالت فلما قدمنا مكة لم تبق منا امرأة الا عرض عليها بنو الله
صلى الله عليه وسلم فتاباه وتكرهه وذلك انه كان لا اب له وكانت الفقيرات انما يرجون
الخير من الاباء وكانت المرأة تقول ما اصنع بهذا ما عسى ان تصنع بي امه فيكرهنه قالت
فعرض علي رسول الله ص وذكر الحديث بطوله ○ **حسنة** ام شرحبيل لها ذكر فيمن هاجر
الى ارض الحبشة ○ نا حبيب ابن الحسن نا يحيى نا احمد بن محمد بن ايوب نا ابرهيم
بن سعد عن محمد بن اسحق في تسمية من هاجر الى ارض الحبشة من بني جمح بن عمرو بن هصيص
بن معمر بن حبيب بن وهب بن حذافة جمح ومعه ابناه محرز وعبد الله وامرأته حسنة وهي
امهما واخوهما لامهما شرحبيل بن حسنة ○ **حفصة بنت عمرو** صلت القبلتين مع
النبي صلى الله عليه وسلم ○ نا محمد بن علي بن حبيش وحبيب بن الحسن
بن علي بن الوليد الفسوي نا عمر بن السكن بن اشتويه نا اسحق بن يوسف نا شريك عن عاصم الاحول
عن ابي مجلز عن حفصة بنت عمرو وكانت قد صلت القبلتين مع النبي صلى الله عليه وسلم قال وكانت
اذا احرمت او ارادت ان تحرم قربت عيبتها فلبست من ثيابها ما شاءت وفيها المعصفر ○
حمنة بنت جحش بن رياب تكنى ام حبيبة اخت زينب بنت جحش زوج النبي صلى الله
عليه وسلم كانت من المهاجرات كانت يوم احد تداوي الجرحى وتسقي العطشى كانت تحت
طلحة بن عبيد الله فولدت له عمران بن طلحة ○ نا ابو بكر بن خلاد نا الحرث بن ابي اسامة نا زكريا
ابن عدي نا عبيد الله بن عمرو نا عبد الله بن محمد بن عقيل نا ابرهيم بن محمد بن طلحة عن
عمران بن طلحة عن امه حمنة بنت جحش قالت كنت استحاض حيضة كثيرة فاتيت النبي صلى الله عليه
وسلم فقلت له ذلك فامرني فيها قد منعتني الصلاة والصوم قال انعت لك الكرسف فانه يذهب
الدم قالت هو اكثر من ذلك قال فتلجمي قالت هو اكثر من ذلك انما اثج ثجا فقال رسول الله صلى
الله عليه وسلم سامرك امرين ايهما فعلت اجزاك عن الاخر وان قويت عليهما فانت اعلم فقال
لها انما هذه ركضة من ركضات الشيطان فتحيضي في علم الله ستة ايام او سبعة ايام ثم اغتسلي
حتى اذا رايت انك قد طهرت واستنقات فصلي ثلثا وعشرين ليلة او اربعا وعشرين ليلة و
ايامها وصومي فان ذلك يجزيك وكذلك فافعلي كل شهر كما تحيض النساء وكما تطهرن
لميقات حيضهن وطهرهن فان قويت على ان تؤخري الظهر وتعجلي العصر فتغتسلي ثم تصلي
الظهر والعصر جميعا ثم تؤخرين المغرب وتعجلين العشاء ثم تغتسلين وتجمعين بين الصلوتين و
تغتسلين مع الفجر ثم تصلين كذلك فافعلي وصومي وصلي ان قويت على ذلك قال النبي صلى الله عليه

وسلم وهذا اعجب الامرين الي ○ رواه ابن جريج وشريك وزهير بن محمد عن عبد الله بن محمد
بن عقيل ○ **حبيبة بنت سهل** كان النبي صلى الله عليه وسلم عزم على تزوجها ثم
تركها فتزوجها ثابت بن قيس بن شماس روت عنها عمرة ○ نا مخلد بن احمد بن مخلد نا الحرث بن
ابي اسامة نا روح بن عبادة نا مالك بن انس ح ونا عبد الله بن محمد نا ابن ابي عاصم نا دحيم نا سويد
بن عبد العزيز قالا عن يحيى بن سعيد القطان عن عمرة عن حبيبة بنت سهل وكان هم رسول الله
صلى الله عليه وسلم ان يتزوجها فخطبها ثابت بن قيس فتزوجها وكان في خلق قيس بن شماس شدة
فضربها فاصبحت بالغلس على باب رسول الله صلى الله عليه وسلم فخرج رسول الله صلى الله
عليه وسلم فقال من هذه قالت انا حبيبة يا رسول الله لا انا ولا ثابت قال فجاء ثابت فاخبرها فقال
له رسول الله صلى الله عليه وسلم اضربتها قال ضربتها فقال له رسول الله صلى الله عليه وسلم خذ
منها فقالت يا رسول الله ان عندي كل ما اعطانيه فاخذ منها وجلست في بيتها ○ نا ابو بكر بن مالك
نا عبد الله بن احمد بن مالك حنبل حدثني ابي نا عبد القدوس بن بكر بن خنيس انا الحجاج عن عمرو
بن شعيب عن ابيه عن عبد الله بن عمرو ح ونا الحجاج عن محمد بن سليمن بن ابي خيثمة عن عمه
سهل بن ابي حثمة قال كانت حبيبة بنت سهل تحت ثابت بن قيس بن شماس الانصاري فكرهته
وكان رجلا دميما فجاءت الى النبي صلى الله عليه وسلم فقالت يا رسول الله اني لا اراه ولا اخافه
الله لبزقت في وجهه فقال رسول الله صلى الله عليه وسلم تردين عليه حديقته التي اصدقك قالت
نعم فارسل اليه فردت عليه حديقته وفرق بينهما قال فكان ذلك اول خلع في الاسلام ○ ○
حبيبة بنت شريق ادركت النبي صلى الله عليه وسلم روت عن بديل بن ورقاء ○ ○
نا ابو بكر بن خلاد نا الحسن بن علي المعمري حدثني محمد بن مرزوق حدثني عبد الله بن رجا حدثني
سعيد يعني بن سلمة بن ابي الحسام نا صالح بن كيسان عن عيسى بن مسعود الزرقي عن جدته حبيبة
بنت شريق انها كانت مع امها بنت البصا في ايام الحج بمنى فجاء بديل بن ورقاء على ناقة رسول الله صلى
الله عليه وسلم فنادى ان رسول الله صلى الله عليه وسلم يقول من كان صائما فليفطر فانها ايام اكل وشرب
ورواه سعيد بن سلمة عن يزيد بن الهاد عن عبد الله بن ابي سلمة عن عمرو بن سليم الزرقي عن جدته
ولم يسمها **حبيبة بنت ابي تجراة العبدرية** من عبد الدار رات النبي صلى الله عليه
وسلم في المسعى ○ نا احمد بن السندي نا محمد بن العباس المؤدب نا سريج بن النعمن ح ونا القاضي
محمد بن احمد بن ابرهيم نا الحسن بن علي بن زياد نا سعيد بن سليمن قالا نا عبد الله بن المؤمل
عن عطاء عن صفية بنت شيبة عن حبيبة بنت ابي تجراة قالت رايت رسول الله صلى الله عليه
وسلم يطوف بين الصفا والمروة والناس بين يديه وهو وراءهم وهو يسعى حتى اري
ركبتيه من شدة السعي يدور به ازارة ويقول اسعوا فان الله كتب عليكم السعي ○ رواه

رواه محمد بن ادريس الشافعي ويونس بن محمد وحميد بن عبد الرحمن عن عبد الله بن
المؤمل بادخال عمر بن عبد الرحمن بن عيصن بينه وبين عطاء ○ ورواه محمد بن بشر العبدي
عن عبد الله بن المؤمل عن عبد الله بن عبد الرحمن بن ابي حسين عن عطاء عن حبيبة من ولد
صفية ورواه عبد الله بن نبيه عن جدته صفية بنت شيبة عن حبيبة بنت ابي تجراة ○
ورواه حبيرة بنت محمد السباعية قالت اشرفت على رسول الله صلى الله عليه وسلم وهو يطوف
بين الصفا والمروة ○ نا محمد بن احمد بن ابرهيم نا موسى بن اسحق نا خالد بن يزيد العمري
حدثتني حبيرة بنت شيبة عن تملك ○ ورواه منصور عن صفية بنت ابي تجراة
به ○ ورواه بديل بن ميسرة عن صفية عن امرأة لشيبة نحوه ○ **حبيبة خادمة**
عائشة حدث عنها محمد بن سيرين ○ نا ابو عمرو بن حمدان نا الحسن بن سفين نا محمد بن بشار
العبدي نا سهل بن يوسف نا ابان يعني ابن صمعة عن محمد بن سيرين عن حبيبة قالت كنت
في بيت عائشة فدخل النبي صلى الله عليه وسلم فقال ما من مسلم يموت له ثلثة من الولد الا جيء
بهم يوم القيمة الى باب الجنة فيقال لهم ادخلوا الجنة فيقولون حتى يدخلها ابواننا قال
فيقال لهم في الثالثة او الرابعة ادخلوا انتم وابواكم قالت فقالت لي عائشة اسمعت قلت نعم
قالت فاحفظي اذا ○ ورواه النضر بن شميل والانصاري وغيرهما عن ابان مثله ○
حبيبة بنت زيد بن خارجة بن ابي زهير الخزرجي زوجة ابي بكر الصديق لها ذكر
ولا يعرف لها رواية ○ نا سليمن بن احمد نا عباس بن الفضل الاسفاطي نا ابو بكر اسمعيل بن
ابي اويس نا ابي عن هشام بن عروة عن ابيه عن عائشة قالت استاذن ابو بكر النبي صلى الله
عليه وسلم حين راى منا خفة ان ياتي بنت خارجة فاذن له في حديث طويل ○ **حبيبة**
بنت ابي امامة اسعد بن زرارة الانصاري روت عنها زينب بنت نبيط ○ نا عبد الله
بن محمد نا ابن ابي عاصم نا هشام بن عمار نا سعيد بن يحيى اللخمي نا محمد بن عمرو بن علقمة بن
حدثني محمد بن عمارة عن زينب بنت نبيط بن جابر حدثتني امي وخالتي ان النبي صلى الله عليه
وسلم حلاهن رعاثا من ذهب ○ رواه يحيى بن سعيد الاموي وابو اسامة في اخرين عن محمد
بن عمرو ○ ورواه ابرهيم بن محمد الاسلمي عن محمد بن عمارة حدثتني امي حبيبة وخالتي كبشة ابنتا
فريعة بنت ابي امامة اسعد بن زرارة ○ **حبيبة بنت مليل بن عوف** بن خالد بن
العجلان من بني عوف بن الخزرج بايعت النبي صلى الله عليه وسلم وتزوجها فروة بن عمرو
بن ودفة بن عبيد بن عامر بن بياضة فولدت له عبد الرحمن ○ **حبيبة بنت مسعود**
من بني عامر بن زريق بايعت النبي صلى الله عليه وسلم لا يعرف لها رواية ○ **حبيبة**
بنت عمرو بن حصن من بني عامر بن تويت زريق اسلمت وبايعت النبي صلى الله عليه وسلم

لا يعرف لها رواية ○ ذكرهن ثلثتهن المتاخر عن محمد بن منصور البلخي عن محمد بن سعد
الواقدي من قوله ولم يزد عليه ○ **الحولاء بنت تويت** بن اسد بن عبد العزى ربت
عنها عايشة ○ نا ابو بكر بن خلاد نا المعرث بن ابي اسامة نا عثمن بن عمر نا يونس عن الزهري
عن عروة عن عايشة ان الحولاء مرت بها وعندها رسول الله صلى الله عليه وسلم فقالت هذه
الحولاء وزعموا انها لا تنام الليل فقال لا تنام الليل خذوا من العمل ما تطيقون فوالله
لا يسام الله حتى تسامو ○ **الحولاء امراة عثمن ابن مظعون** لها ذكر في حديث و
لا يعرف لها رواية ذكرها المتاخر ولم يزد عليه ○ **حواء امر بجيد** كانت من المبايعات
من الانصار هي بنت زيد بن السكن بن كرز بن زعورا من بني عبد الاشهل قاله محمد بن
اسحق عن عاصم بن عمر بن قتادة اسلمت قبل زوجها قيس بن الخطيم وهاجرت وهي جدة بني
بجيد وقيل هي حواء بنت رافع بن امرى القيس من بني عبد الاشهل ○ نا ابو بكر بن خلاد نا محمد
بن غالب نا القعنبي ح ونا محمد بن احمد بن يوسف نا موسى بن هرون نا منصور بن ابي مزاحم
ح ونا احمد بن بندار نا عمير بن مرداس نا عبد الله بن نافع المديني قالوا نا مالك بن انس عن
زيد بن اسلم عن ابن بجيد الانصاري عن جدته ان رسول الله صلى الله عليه وسلم قال ردوا
السائل ولو بظلف شاة محرق ○ رواه روح بن القسم وزهير بن محمد وهشام بن سعد عن زيد
بن اسلم ومالك بن انس مثله ○ ورواه حفص بن ميسرة عن زيد بن اسلم ومالك بن انس من
رواية التلي عنه عن زيد عن عمرو بن معاذ عن جدته حواء ○ نا ابو عمرو بن حمدان نا الحسن
بن سفين نا زهير بن عباد نا حفص بن ميسرة ح ونا ابو الفرج احمد بن جعفر النسائي نا ابو شعيب
الحراني نا احمد بن منصور التلي نا مالك بن انس قالا عن زيد بن اسلم عن عمرو بن معاذ عن جدته
حواء قالت سمعت رسول الله صلى الله عليه وسلم يقول ردوا السائل ولو بظلف محرق ○
ورواه سعيد المقبري عن ابن بجيد ○ نا ابو بكر بن خلاد نا المعرث بن ابي امامة نا ابو المنذر هاشم بن
القسم نا الليث بن سعد عن سعيد المقبري عن عبد الرحمن بن بجيد احد بني حارثة انه حدثه
جدته وهي ام بجيد وكانت ممن بايع رسول الله صلى الله عليه وسلم انها قالت لرسول الله صلى الله
عليه وسلم ان المسكين ليقوم على بابي فما اجد له شيا اعطيه فقال لها رسول الله صلى الله عليه
وسلم ان لم تجدي له شيا تعطينه اياه الا ظلفا محرقا فادفعيه اليه في يده ○ رواه حماد بن
سلمة عن محمد بن اسحق عن المقبري مثله ○ ورواه ابن ابي ذيب عن المقبري ناه فاروق
نا ابو مسلم نا حجاج بن نصير نا محمد بن عبد الرحمن بن ابي ذيب المديني عن المقبري عن عبد
الرحمن بن بجيد عن جدته قالت قلت يا رسول الله ان المسكين يقف على بابي حتى استحيي
فما اجد ما اعطيه قال ضعي في يده ولو ظلفا محرقا ○ رواه الثوري عن منصور بن صفية

حيان فقال عن ابن بجاد عن جدته نحوه ○ ورواه الوليد بن مسلم عن الاوزاعي عن المطلب
بن عبد الله عن ابن بجيد عن بجيد جدته ○ نا سليمن بن احمد نا احمد بن محمد الجرجي نا اسحق
بن ابرهيم الحنيني عن هشام بن سعد تفرد به الحنيني عن هشام رواه عنه المتقدمون ○
نا ابو عمرو بن حمدان نا الحسن بن سفين نا علي بن ميمون نا ابو يعقوب الحنيني نا هشام وقال
اصبروا بالصبح فانكم كلما اصبحتم كان اعظم للاجر ○ **حبة بنت ابي حبة** رات النبي
صلى الله عليه وسلم فيما ذكره المتاخر وقال روى حديثها عبد الاعلى عن عمرو بن
سعيد عن ابي زرعة بن عمرو بن جرير عن حبة بنت ابي حبة قالت دخل علي رجل فقلت من
انت فقال ابو بكر الصديق قلت انت صاحب رسول الله صلى الله عليه وسلم قال نعم ○ وقال
رواه ابن عكلية وازهر عن ابن عون ولم يزد عليه ○ **حبيبة بنت خبيب** بن عمرو من
بني كعب بن سلمة تزوجها البراء ابن معرور ثم خلف عليها زيد بن حارثة اسلمت وبايعت النبي
صلى الله عليه وسلم فيما حكاه المتاخر عن الواقدي ○ **حزمة بنت قيس** اخت
فاطمة بنت قيس امراة سعيد بن زيد لها ذكر في حديث الزهري عن عبيد الله بن عبد الله
ذكرها المتاخر ولم يزد عليه ○ **حبيشة العدوية** عدوي خزاعة زعمة سفين
بن معمر بن حبيب الجمحي من مهاجرة الحبشة ذكره المتاخر عن ابن لهيعة عن ابي الاسود عن
عروة وهو تصحيف انما هي حسنة امراة سفين بن معمر بن حبيب الجمحي كما ذكره المتاخر
ابن اسحق وغيره ○ **خولة بنت قيس بن قهد** بن ثعلبة الانصارية ام محمد تزوجها
قتل عنها حمزة بن عبد المطلب وخلف عليها النعمن بن عجلان الانصاري حديثها عند عبيد سنوطا
وهو عبيد بن الوليد ومحمود بن لبيد ومعاذ بن رفاعة بن رافع ومحمد بن يحيى بن حبان وعقال بن علي
المديني خولة بنت قيس ح وهي خولة بنت تامر نا حبيب بن الحسن نا عمر بن الحسن مشرف السدوسي
نا علم بن علي نا ابو معشر عن سعيد المقبري عن عبيد بن سنوطا قال دخلنا على خولة بنت قيس التي
كانت تحت حمزة فتزوجها اليه ابن عجلان بعد حمزة فقلنا يا ام محمد حدثينا فقال زوجها ام محمد
انظري ما تحدثين فان الحديث عن رسول الله صلى الله عليه وسلم بغير ثبت شديد فقالت ليس
ما لي ان احدثهم عن رسول الله صلى الله عليه وسلم بما ينفعهم ولا كذب عليه سمعت رسول الله
صلى الله عليه وسلم يقول الدنيا خضرة حلوة من ياخذ مالا بحقه يبارك له فيه ورب متخوض
في مال الله ومال رسوله فيما شاءت نفسه له النار يوم القيمة ○ رواه محمد بن عمرو بن علقمة
والليث بن سعد عن سعيد المقبري ورواه اسمعيل بن امية عن سعيد عن خولة من دون عبيد
ورواه يحيى بن سعيد الانصاري عن عمر بن كثير بن افلح عن عبيد سنوطا عن خولة نحوه ○

من كتب عبيد الله
ما لفظه ○ منه

ناه محمد بن احمد بن الحسن نا احمد بن يحيى الحلواني نا احمد بن يونس نا زهير نا يحيى بن سعيد
عن عمرة بنت كثير عن عبيد سنوطا عن خولة امرأة حمزة قالت سمعت رسول الله صلى الله عليه وسلم
وحمزة وهما يتذاكران الدنيا فقال رسول الله صلى الله عليه وسلم ان الدنيا خضرة من اخذها
بحقها بورك له فيها ورب متخوض من مال الله ومال رسوله له النار يوم القيمة ○ رواه الثوري
والليث بن سعد وحماد وابن عيينة وابان المكتب ويزيد بن هرون عن يحيى مثله ○ و
رواه معاذ بن جبل رفاعة عن خولة بنت قيس مختصرا ○ ناه سليمن بن احمد نا الحضرمي نا ابو كريب
نا زيد بن الحباب حدثني جيسى بن النعمن من ولد رافع بن خديج حدثني معاذ بن رفاعة بن
رافع بن خديج عن خولة بنت قيس وكانت تحت حمزة قالت دخل علي رسول الله صلى الله عليه وسلم
فجعلت له خزيرة فقدمتها اليه وقال يا خولة رب متخوض في مال الله ومال رسوله فيما
اشتهت نفسه له النار يوم القيمة ○ ناسليمن بن احمد نا يحيى بن عثمن نا ابو الاسود النضر بن
عبد الجبار نا ابن لهيعة عن بكير بن عبد الله الاشج عن الضحاك بن عبد الله القرشي عن محمود بن لبيد
ان خولة بنت قيس بن قهد حدثة ان النبي صلى الله عليه وسلم قال الا اخبركم بكفارات الذنوب
الخطايا قالوا بلى يا رسول الله قال اسباغ الوضوء عند المكاره وكثرة الخطا الى المساجد وانتظار
الصلوة بعد الصلوة ○ رواه المقبري عن ابن لهيعة ○ ورواه ابن وهب عن عمرو بن الحارث عن
بكير بن الاشج ناه ابو عمرو بن حمدان نا الحسن بن سفين نا حرملة بن يحيى عن ابن وهب عن عمرو به ○

خولة بنت قيس ام صبية الجهنية حديثها عند سالم ونافع ابنا سرح والنعمن بن خربوذ
ناسليمن بن احمد نا علي بن المبارك نا اسمعيل بن ابي اويس حدثني خارجة بن الحارث بن رافع
بن مكيث الجهني عن سالم بن سرح مولى ام صبية بنت قيس وهي جدة خارجة بن الحارث انه
سمعها تقول اختلفت يدي ويد رسول الله صلى الله عليه وسلم في اناء واحد ○ نا محمد بن الحسن
علي بن جبيش نا احمد بن الحسن الصوفي نا ابرهيم بن عرعرة نا خالد بن مخلد حدثني خارجة بن
الحارث بن رافع بن مكيث حدثني سالم ونافع ابنا مكيث سرح مولى خولة بنت قيس عن خولة
بنت قيس قالت اختلفت يدي ويد رسول الله صلى الله عليه وسلم في اناء واحد ○ رواه اسامة
بن زيد عن سالم بن النعمن وقيل اسامة عن النعمن بن خربوذ ○ **خولة بنت حكيم** بن
امية بن حارثة بن الاوقص بن مرة بن هلال السلمية امرأة عثمن بن مظعون هي التي وهبت
نفسها للنبي صلى الله عليه وسلم روي عنها سعد بن ابي وقاص ○ نا محمد بن ابي هند بن الحسن نا
محمد بن عثمن بن ابي شيبة نا منصور بن ابي مزاحم نا ابو سعيد عن هشام بن عروة عن ابيه عن
عايشة قالت التي وهبت نفسها للنبي صلى الله عليه وسلم خولة بنت حكيم ○ رواه يعقوب بن محمد
الزهري عن هشام بن عروة عن ابيه عن عايشة قالت التي وهبت خولة بنت حكيم بن الاوقص انها

انها كانت من اللائي وهبن انفسهن لرسول الله صلى الله عليه وسلم ○ ناسليمن بن احمد نا المقدام
داود نا محمد بن خلاد الاسكندراني نا يعقوب بن محمد به ○ ثنا محمد بن ابو حامد بن جبلة نا محمد
بن اسحق نا الحسن بن عرفة نا عمرو بن عبد الرحمن ابو حفص الابار عن الحجاج بن ارطاة عن الربيع بن
مالك عن خولة بنت حكيم امرأة عثمن بن مظعون ○ نا محمد بن احمد بن الحسن نا بشر بن موسى
نا الحميدي حدثنا سفين نا ابرهيم بن ميسرة عن ابن ابي سويد عن عمر بن عبد العزيز قال زعمت
المرأة الصالحة خولة بنت حكيم امرأة عثمن بن مظعون ○ نا عمر بن محمد بن حاتم نا جدي محمد بن
عبد الله بن مرزوق نا عفان ح ونا حبيب بن الحسن وفاروق الخطابي قالا نا ابو مسلم الكشي نا مسلم
بن ابرهيم قالا نا وهيب عن ابن عجلان عن يعقوب بن عبد الله بن الاشج عن سعيد بن مالك
عن خولة بنت حكيم قالت سمعت رسول الله صلى الله عليه وسلم يقول لو ان احدكم اذا نزل منزلا
قال اعوذ بكلمات الله التامات من شر ما خلق لم يضره شيء ○ رواه الليث بن سعد عن يزيد بن
ابي حبيب عن الحارث بن يعقوب عن يعقوب بن الاشج عن بسر بن سعيد قال سمعت سعد بن
ابي وقاص يقول سمعت خولة بنت حكيم نحوه ○ نا ابو بكر بن مالك نا عبد الله بن احمد بن حنبل حدثني
ابي نا ابو معوية ح ونا بن ابرهيم بن ايوب نا احمد بن يحيى الحلواني نا خلف بن هشام
نا ابو شهاب قالا نا الحجاج بن ارطاة عن الربيع بن مالك عن خولة امرأة عثمن قال قال رسول الله
صلى الله عليه وسلم من نزل منزلا فقال اعوذ بكلمات الله التامات من شر ما خلق وفي شر ذلك
المنزل ○ رواه سعيد بن سليمن عن عباد بن العوام عن حجاج نحوه ○ نا عبد الله بن ابرهيم الحلواني
نا سعيد بن سليمن نا عبد الله بن العوام عن حجاج به ○ **خولة بنت حكيم الانصارية**
ناسليمن بن احمد نا علي بن عبد العزيز نا مسلم بن ابرهيم نا شعبة عن عطاء الخراساني رواه الثوري
عن علي بن زيد بن جدعان عن سعيد بن المسيب عن خولة نحوه ○ **خولة بنت تامر الانصارية**
بنت حكيم قالت سالت رسول الله صلى الله عليه وسلم فقلت يا رسول الله المرأة ترى في المنام
ما يرى الرجل قال اذا رات ذلك فلتغتسل ○ رواه اسمعيل بن عباس عن عطاء الخراساني ورواه
الثوري عن علي بن زيد بن جدعان عن سعيد بن المسيب عن خولة نحوه ○ **خولة بنت**
تامر الانصارية ○ نا محمد بن احمد بن الحسن نا بشر بن موسى نا ابو عبد الرحمن المقري نا سعيد بن
ابي ايوب حدثني ابو الاسود عن نعمن بن عباش الزرقي عن خولة بنت تامر الانصارية انها قالت
سمعت رسول الله صلى الله عليه وسلم يقول ان الدنيا خضرة حلوة وان رجالا يتخوضون في
مال الله ورسوله بغير حق لهم النار يوم القيمة ○ رواه ابن وهب عن حيوة وابن لهيعة عن
ابي الاسود نحوه ○ **خولة بنت اليمان** العبسية اخت حذيفة وقيل فاطمة روى عنها
ابو سلمة وامرأ ربعي بن حراش ○ نا ابو عمرو بن حمدان نا الحسن بن سفين نا الصلت بن مسعود نا

علي بن ثابت نا الوليد بن نافع عن ابي سلمة بن عبد الرحمن عن خولة بنت اليمان قالت قال
رسول الله صلى الله عليه وسلم لا خير في جماعة النساء الا في ميت فانهن اذا اجتمعن قلن وقلن
نا حبيب بن الحسن بن داود قالا نا ابو مسلم الكشي نا عبد الرحمن بن المبارك نا ابن عوانة عن منصور
عن ربعي بن حراش عن امرأته عن اخت حذيفة قالت قام فينا رسول الله صلى الله عليه وسلم
فحمد الله واثنى عليه ثم قال يا معشر النساء اما لكن في الفضة ما تحلينه اما انه ليس منكن امرأة
تحلى ذهبا تظهره الا عذبت به ٥ رواه عن منصور عن سفين الثوري ومشعر وشيبان وعبد العزيز
بن عبد الصمد العمي وعبيدة بن حميد وجرير ومحمد بن عبيد في آخرين ٥ خولة الانصارية
المظاهر منها مختلف في اسمها ونسبها فقيل خولة وقيل خويلة بنت خويلد وقيل بنت مالك بن
ثعلبة وقيل بنت ثعلبة بن مالك بن الدخشم وقيل بنت الصامت كانت تحت اوس بن الصامت
اخي عبادة فظاهر منها فانزل الله عز وجل فيه حكم الظهار ٥ نا ابو هريرة بن حمدان نا الحسن بن
سفين نا عبد الله بن عامر بن زرارة نا ابن ابي زائدة عن محمد بن اسحق عن معمر بن عبد الله عن يوسف
بن عبد الله بن سلام عن خولة بنت مالك بن ثعلبة وكانت تحت اوس اخي عبادة بن الصامت قالت
نا الحسن بن سفين نا محمد بن المثنى نا وهب بن جرير نا ابي قال سمعت محمد بن اسحق
يحدث عن معمر بن عبد الله عن يوسف بن عبد الله بن سلام حدثتني خولة امرأة اوس بن الصامت
ونا ابو بكر بن مالك نا عبد الله بن احمد بن حنبل حدثني ابي نا سعد ويعقوب قالا نا ابن ابي
عن محمد بن اسحق حدثني معمر بن عبد الله بن حنظلة عن يوسف بن عبد الله بن سلام عن خولة
بنت ثعلبة وكانت عند اخي عبادة قالت في والله وفي اوس بن الصامت انزل الله عز وجل صدر
سورة المجادلة قالت كنت عنده وكان شيخا كبيرا قد ساء خلقه وضجر قالت فدخل علي يوما فراجعني
فغضب فقال انت علي كظهر امي قالت ثم خرج فجلس في نادي قومه ساعة ثم دخل علي فاذا هو يراودني
عن نفسه قالت فقلت كلا والذي نفس خويلة بيده لا تخلص الي وقد قلت ما قلت حتى يحكم الله فينا
ورسوله بحكمه قالت فواثبني وامتنعت منه فغلبته بما تغلب به المرأة الشيخ الضعيف فالقيته
عني قالت ثم خرجت الى بعض جاراتي فاستعرت منها ثيابا ثم خرجت حتى جئت رسول الله صلى
الله عليه وسلم فجلست بين يديه فذكرت له ما لقيت منه فجعلت اشكو ما القى من سوء خلقه
قالت فجعل رسول الله صلى الله عليه وسلم يقول يا خويلة ابن عمك شيخ كبير فاتقي الله فيه
قالت فوالله ما برحت حتى نزل في القرآن ما نزل فتغشى رسول الله صلى الله عليه وسلم ما كان يتغشى
ثم سري عنه فقال لي يا خويلة قد انزل الله فيك وفي صاحبك ثم قرأ علي قد سمع الله قول التي
تجادلك في زوجها وتشتكي الى الله الى قوله وللكافرين عذاب اليم قالت فقال لي رسول الله
صلى الله عليه وسلم مريه فليعتق رقبة قالت فقلت يا رسول الله قالت والله ما عنده ما يعتق

عليه ص

ما يعتق قال فليصم شهرين متتابعين قالت فقلت يا رسول الله انه شيخ كبير ما به من صيام
قال فليطعم ستين مسكينا وسقا من تمر قالت فقلت يا رسول الله والله ما ذاك عنده قالت فقال
رسول الله صلى الله عليه وسلم فانا سنعينه بعرق من تمر قالت فقلت يا رسول الله وانا سأعينه
بعرق آخر قال قد اصبت واحسنت فاذهبي فتصدقي به عنه ثم استوصي بابن عمك خيرا خيرا
قالت ففعلت ٥ لفظ احمد بن حنبل ٥ رواه يونس بن بكير عن محمد بن اسحق مختصرا نا محمد
بن جعفر نا الحسين بن عمران بن ابي الاحوص نا عبيد بن يعيش نا يونس بن بكير نا محمد بن اسحق
عن معمر بن عبد الله بن حنظلة عن يوسف بن عبد الله عن خولة بنت ثعلبة نحوه مختصرا ورواه
اسمعيل بن عياش عن جعفر بن المعرث عن محمد بن اسحق ٥ اما حديث سليمان بن يسار فكتب الي نا محمد
بن عون نا الربيع بن نافع نا ابن عياش عن جعفر بن المعرث عن محمد بن اسحق عن معمر بن عبد الله بن
حنظلة ابن ابي عامر عن يوسف بن عبد الله بن سلام حدثتني خولة بنت مالك بن ثعلبة وكانت تحت اوس
بن الصامت وكان شيخا كبيرا فذكره مطولا ٥ ورواه محمد بن ابي حرملة عن عطاء بن يسار ان
خولة بنت ثعلبة كانت تحت اوس ح ونا ابو يحيى محمد بن الحسن بن كوثر نا محمد بن شاذان نا
يعلى بن منصور نا اسمعيل بن جعفر ان محمد بن ابي حرملة اخبره عن عطاء بن يسار ان خولة بنت
ثعلبة كانت تحت اوس بن الصامت فظاهر منها وكان به لمم فاتت رسول الله صلى الله عليه
وسلم فقال ان اوسا ظاهر منها وذكرت ان به لما فقال والذي بعثك بالحق ما لي به صبر
له ان له في مناقع فانزل القرآن فيها فقال رسول الله صلى الله عليه وسلم مره فليعتق رقبة
والذي بعثك بالحق ما عنده رقبة ولا يملكها قال مره فليصم شهرين متتابعين فقالت والذي
بعثك بالحق لو كلفت ثلاثة ايام ما استطاع وكان الفرق قال مره فليذهب الى فلان بن فلان
فقد اخبرني ان عنده شطر تمر صدقة فليأخذه صدقة ثم يتصدق به على ستين مسكينا ٥
ورواه ابو اسحق السبيعي فقال خولة بنت الصامت ٥ نا جعفر بن محمد بن عمرو نا الحسن بن
يحيى بن عبد الحميد نا خريم بن معوية عن ابي اسحق عن زيد بن يزيد عن خولة بنت الصامت
وكان زوجها مريضا فابطأت عليه فقال لها ان امك او قريبتك فاتت على كظهر امي فاتت
الى رسول الله صلى الله عليه وسلم فشكت ذلك اليه فلم يرد عليها شيئا ولم يكن بلغه فيه شيء ثم اتته
مرة اخرى فجاء اليه فقال اعتق رقبة فقال ليس عندي فقال صم شهرين متتابعين قال لا اقدر
قال فاطعم ستين مسكينا ثلثين صاعا قال لا اقدر فقال اطعم ستين مسكينا قال والله ما اجد
احدا افتقر اليها مني ومن اهل بيتي قال خذها لك ولاهل بيتك ٥ نا سليمان نا بكر بن سهل نا عبد الغني
بن سعيد نا موسى بن عبد الرحمن عن ابن جريج عن عطاء عن ابن عباس ح ونا ابرهيم بن احمد المكي
نا احمد بن فرج نا ابو عمر الدوري نا محمد بن مروان عن محمد بن السائب عن ابي صالح عن ابن عباس

ان خولة بنت ثعلبة بن مالك بن الدخشم الانصارية كانت تحت اوس بن الصامت اخي عبادة
بن الصامت الانصاري وكان به لمم فاذا دان يأتيها فابت عليه فغضب وقال انت علي كظهر امي
قال فخرجت فاتت النبي صلى الله عليه وسلم فقال يا رسول الله ان اوس بن الصامت تزوجني شابة
غنية ذات اهل فلما كبرت عنده سني وتفرق اهلي وذهب مالي جعلني عليه كظهر امه وقد ندم
فهل من شيء يجمعني واياه فقال لها اطلقي قالت لا فقال لها ما امرت بشيء في شانك فان يبز الله
شيئا في شانك بينته لك فوقفت بدها الى الله عز وجل ان ينذر عذرها ثم رجعت ونزل بالاية
والقصة ٥ رواه عبيد الله بن موسى عن ابي حمزة الثمالي عن عكرمة عن ابن عباس وقال خولة
بنت خويلد ٥ اناه محمد بن يعقوب في كتابه نا عباس الدوري نا عبيد الله بن موسى به ٥ ٥

خولة بنت عاصم امرأة هلال بن امية وهي التي قذفها زوجها وفرق النبي صلى الله
عليه وسلم بينهما لما ذكر من دون الرواية فيما ذكرها المتاخر ٥ **خولة بنت يسار** استفتت
النبي صلى الله عليه وسلم في طهارة ثيابها لما ذكر في حديث ابي هريرة ٥ نا محمد بن علي نا ابو العباس
بن قتيبة نا ابو الطاهر بن سرح نا ابن وهب اخبرني ابن لهيعة عن يزيد بن ابي حبيب عن حنيس
بن طلحة عن ابي هريرة ان خولة بنت يسار قالت لرسول الله صلى الله عليه وسلم ارايت ان
لم يخرج اثر الدم من الثوب قال يكفيك صبك ولا يضرك اثره ٥ حدثنا سليمن بن احمد نا الحسين
بن اسحق نا عثمن ابن ابي شيبة نا علي بن ثابت الجزري عن الوليد بن نافع عن ابي سلمة بن
عبد الرحمن عن خولة قالت قلت يا رسول الله اني احيض وليس لي الا ثوب واحد قال اغسليه
وصلي فيه قلت يا رسول الله انه يبقى فيه اثر الدم قال لا يضرك ٥ **خولة بنت عبد الله**
الانصارية عداد في البصريين ٥ حدثت عن عبد الله بن محمد الهجري نا عبد الرحمن بن
عمرو بن جبلة حدثتنا سكينة بنت منيع عن امها رقية بنت سعد عن جدتها خولة بنت عبد الله
قالت سمعت رسول الله صلى الله عليه وسلم يقول الناس دثار والانصار شعار اللهم اغفر
للانصار ولابناء الانصار ولابناء ابناء الانصار وان جوان تكون قلادة كتفي دعوة رسول الله
صلى الله عليه وسلم ٥ **خولة خادمة** رسول الله صلى الله عليه وسلم ٥ نا سليمن بن
احمد نا علي بن عبد العزيز نا ابو نعيم نا حفص بن سعيد القرشي حدثتني امي عن امها وكانت
خادم رسول الله صلى الله عليه وسلم ان جرو دخل البيت ودخل تحت السرير ومات فمكث رسول الله
صلى الله عليه وسلم اياما لا ينزل عليه الوحي فقال يا خولة ما حدث في بيت رسول الله صلى
الله عليه وسلم جبريل لا ياتيني فهل حدث في بيت رسول الله صلى الله عليه وسلم فقلت والله
ما اتي علينا يوم خير من يومنا فاخذ برده فلبسه فخرج فقلت لو هيبت البيت وكنسته فاهويت
الى المكنسة تحت السرير فاذا شيء ثقيل فلم ازل حتى اخرجته فاذا بجرو ميت فاخذته بيدي فالقيته

فاتيت خلف فناء بني النجار ترعد لحيتي وكان اذا اتاه الوحي اخذته الرعدة فقال يا خولة دثريني
فانزل الله تعالى والضحى والليل اذا سجى ٥ **خولة بنت ثعلبة** غير منسوبة ذكرها سليمن بن ابي
غير منسوبة واخرج لها هذا الحديث واظنها امرأة حمزة ٥ نا عمر بن حمدان نا الحسن بن سفين
نا عبد الوهاب بن الضحاك عن ابن عياش نا عبد الرحمن بن سليمن عن ابي سعد التاجر عن معوية
بن اسحق عن خولة قالت قال رسول الله صلى الله عليه وسلم ما [illegible] امة لم يلحقه صحيفها
من قوم يلحقه وهو غير متضع ثم قال من انصرف فرجه من عنده وهو راض فلك عليه دواب
الارض ودون الماء ومن انصرف عنه فرجه من عنده وهو ساخط عليه كتب عليه ذنوب كل يوم وليلة
وجمعة وشهر وسنة ظلم **خولة بنت عمرو** لما ذكر في حديث عايشة بعث اليها النبي صلى
الله عليه وسلم يستشفها منها ذكرها المتاخر من حديث عايشة هشام بن عروة عن ابيه عن
عايشة قالت ابتاع النبي صلى الله عليه وسلم جزورا من اعرابي فبعث الى خولة بنت عمرو فاستشفها
خولة بنت الاسود بن سنانة من مهاجرة الحبشة وقيل خويلة ٥ نا فارس بن زياد بن
الحسن نا ابرهيم بن المنذر نا محمد بن علي نا موسى بن عقبة عن ابن شهاب في تسمية من هاجر الى ارض
الحبشة من بني امية جهيم بن قيس بن عبد شرحبيل وامرأته خولة بنت الاسود بن سنانة ٥ ٥

خنساء بنت خذام بن خالد الانصارية ذكرها في حديث ابي هريرة روى عنها عبد
الرحمن ومجمع ابنا يزيد ٥ نا ابو بكر بن خلاد نا محمد بن غالب [illegible] نا مالك بن انس عن عبد الرحمن بن القسم عن [illegible] عبد الانصاري
عن خنساء بنت خذام الانصارية ان اباها زوجها وهي ثيب فكرهت ذلك فاتت رسول
الله صلى الله عليه وسلم فذكرت ذلك له فرد نكاحها ٥ رواه الوليد بن مسلم وابن وهب
المقدمون عن مالك مثله ٥ ورواه الثوري عن عبد الرحمن بن القسم عن عبد الله بن يزيد بن
وديعة عن خنساء بنت خذام ٥ نا ابو عمرو بن حمدان نا الحسن بن سفين نا عبد الله بن عبد الرحمن بن
المبارك عن سفين عن عبد الرحمن عن عبد الله بن يزيد بن وديعة عن خنساء بنت خذام قالت زوجني
ابي وانا كارهة وانا بكر فشكوت ذلك للنبي صلى الله عليه وسلم فقال لا تنكحي وهي كارهة كذا
قال وانا بكر ٥ ورواه الثوري عن يحيى بن سعيد عن القسم بن محمد عن خنساء بنت خذام ٥ ورواه
الثوري ايضا عن ابي الحويرث عن نافع بن جبير ان خنساء بنت خذام انكحها ابوها
فذكره ٥ ورواه سفين بن عيينة ويزيد بن هرون عن يحيى بن سعيد عن القسم عن عبد الرحمن بن
مجمع عن خنساء واختلف اكثر اصحاب يحيى بن سعيد عليه فمنهم من وصله ٥ نا سليمن بن احمد بن ايوب
نا يوسف بن عدي حدثني عبد الرحمن بن سليمن عن ابن اسحق عن جهاج بن السائب عن [illegible] خنساء

ان خولة بنت ثعلبة بن مالك بن عدي خشم الانصارية كانت تحت اوس بن الصامت اخي عبادة
بن الصامت الانصاري وكان به لمم فاذا دنا منها غابت عليه فغضب وقال انت علي كظهر امي
قال فخرجت فاتت النبي صلى الله عليه وسلم فقال يا رسول الله ان اوس بن الصامت تزوجني شابة
غنية ذات اهل فلما كبرت عنده سني وتفرق اهلي وذهب مالي جعلني عليه كظهر امه وقد ندم
فهل من شيء يجمعني وابايه فقال لها الحقي فقالت لا فقال لها ما امرت بشيء في شانك فان ينزل الله
شيئا في شانك بينته لك فرفعت يدها الى الله عز وجل ان ينذر عذرها ثم رجعت وذكر الاية
والقصة ○ رواه عبيد الله بن موسى عن ابي حمزة الثمالي عن عكرمة عن ابن عباس وقال خولة
بنت خويلد ○ اناه محمد بن يعقوب في كتابه نا عباس الدوري نا عبيد الله بن موسى به ○ ○

خولة بنت عاصم امرأة هلال بن امية وهي التي قذفها زوجها وفرق النبي صلى الله
عليه وسلم بينهما لما ذكر من دون الرواية فيما ذكرها المتاخره **خولة بنت يسار** استفتت
النبي صلى الله عليه وسلم في طهارة ثيابها لما ذكر في حديث ابي هريرة ○ نا محمد بن علي نا ابو العباس
بن قتيبة نا ابو الطاهر بن سرح نا ابن وهب اخبرني ابن لهيعة عن يزيد بن ابي حبيب عن يحيى
بن طلحة عن ابي هريرة ان خولة بنت يسار قالت لرسول الله صلى الله عليه وسلم ارايت ان
لم يخرج اثر الدم من الثوب قال يكفيك غسله ولا يضرك اثره ○ حدثنا سليمان بن احمد نا الحسين
بن اسحق نا عثمان ابن ابي شيبة نا علي بن ثابت الجزري عن الوليد بن نافع عن ابي سلمة بن
عبد الرحمن عن خولة قالت قلت يا رسول الله اني احيض وليس لي الا ثوب واحد قال اغسليه
وصلي فيه قلت يا رسول الله انه يبقى فيه اثر الدم قال لا يضرك ○ **خولة بنت عبد الله**
الانصارية عدادها في البصريين ○ حدثت عن عبد الله بن محمد الحجري نا عبد الرحمن بن
عمرو بن جبلة حدثتنا سكينة بنت منيع عن امها رقية بنت سعد عن جدتها خولة بنت عبد الله
قالت سمعت رسول الله صلى الله عليه وسلم يقول الناس دثار والانصار شعار اللهم اغفر
للانصار ولابناء الانصار ولابناء ابناء الانصار وما جوان تكون قد ادركتني دعوة رسول الله
صلى الله عليه وسلم **خولة خادمة** رسول الله صلى الله عليه وسلم ○ نا سليمان بن
احمد نا علي بن عبد العزيز نا ابو نعيم نا حفص بن سعيد القرشي حدثني ابي عن امها وكانت
خادم رسول الله صلى الله عليه وسلم ان جبريل دخل البيت ودخل تحت السرير ومات فكان رسول الله
صلى الله عليه وسلم اياما لا ينزل عليه الوحي فقال يا خولة ما حدث في بيت رسول الله صلى
الله عليه وسلم جبريل لا ياتيني فهل حدث في بيت رسول الله صلى الله عليه وسلم فقلت والله
ما اتى علينا يوم خير من يومنا فاخذ برد مغلس فخرج فقلت لو هيبت البيت وكنسته فاهوى
الى المكنسة تحت السرير فاذا شيء ثقيل فلم ازل احتى اخرجته فاذا بجرو ميت فاخذته بيدي فالقيته

بنت خذام بن خالد انها امت من رجل فزوجها ابوها من رجل من بني عمرو بن عوف وانها حنت الى
ابي لبابة بن عبد المنذر فارتفع شانها الى رسول الله صلى الله عليه وسلم قال فامر رسول الله
صلى الله عليه وسلم اباها ان يلحقها بهواها فتزوجت ابا لبابة ○ نا محمد بن احمد بن الحسن نا
بشر بن موسى نا ابو يعقوب الطرسوسي اخو ابي مسلم المستملي نا هشيم عن عمر بن ابي سلمة عن
ابيه عن ابي هريرة ان خنساء بنت خذام انكحها ابوها وهي كارهة وكانت ثيبا فاتت النبي صلى
الله عليه وسلم فذكرت ذلك له فقال الامر اليك فقالت لا اريده قال ففرق رسول الله صلى
الله عليه وسلم بينهما فتزوجها ابو لبابة بن عبد المنذر فجاءت بالسايب بن ابي لبابة ○ لم يصله
الا ابو يعقوب الطرسوسي وهو حديثه ورواه ابو عوانة عن عمر بن ابي سلمة عن ابيه ولم يذكر
ابا هريرة ○ **خذامة وقيل خذافة بنت جندل الاسدية** قاله عروة في رواية
المتاخر عن ابن اسحق وقال ابن اسحق فيما حدثنا حبيب نا محمد بن يحيى نا احمد بن محمد بن
ايوب نا ابرهيم بن سعد عن محمد بن اسحق في تسمية من هاجر الى المدينة من بني اسد خذافة
بن جندل ○ **خليدة بنت قعنب الغنوية** كانت من المبايعات ○ نا عبد الله بن محمد
نا ابن ابي عاصم نا محمد بن معن نا حميد بن حماد ابو الجهم حدثتني ثعلب بنت المنذر عن خالتها
خليدة بنت قعنب وكانت من النسوة اللاتي اتين رسول الله صلى الله عليه وسلم فبايعنه قالت
فاتت امراة عليها سوار من ذهب فابى ان يبايعها قالت فخرجت من الزحام فرمت بالسوار
ثم جاءت فبايعها قالت فخرجت تطلب السوار فذهبت تنظر فاذا هو قد ذهب به ○

قالت صح

خالدة بنت اس الساعدية ام بني حزم ○ نا سليمن نا محمد بن عبد الله المخرمي
نا ابو بكر بن ابي شيبة نا عبد الله بن ادريس نا محمد بن عمارة عن ابي بكر بن محمد ان خالدة
بنت اس ام بني حزم الساعدية جاءت الى النبي صلى الله عليه وسلم فعرضت عليه الرقى فامر
بها ○ **خليسة جارية حفصة** زوج النبي صلى الله عليه وسلم روى عليلة بنت
الكيت فيما ذكرها المتاخر عن حديث حدثتها ان خليسة جارية حفصة حدثتها ان حفصة
وعايشة كانتا جالستين يتحدثان فاقبلت سودة زوجة النبي صلى الله عليه وسلم فقالت احديهما
للاخرى ما ترى سودة ما احسن حالها لتفسدن عليها وكانت من احسنها حالا كانت تعمل هذه
الادم الطائفي فلما دنت منهما قالتا يا سودة اما شعرت قالت وما ذاك قالتا خرج الدجال
الاعور فخرجت وذهبت حتى دخلت خيمة لهم يوقدون فيها وكان فيها ان عفران فاقبل النبي صلى
الله عليه وسلم فلما راته ضحكا وجعلتا لا تستطيعان تكلماه حتى اقبلت اليه فذهب حتى
قام على باب الخيمة فقالت يا نبي الله خرج الاعور الدجال فقال لا وكان قد خرج فرجعت وجعلت

وجعلت تنفض عليها نسج العنكبوت ○ **خضرة** خادم رسول الله صلى الله عليه وسلم
نا سليمن بن احمد نا الحضرمي نا ابو كريب نا معوية بن هشام عن سفيان عن جعفر بن
محمد عن ابيه قال كانت خادم النبي صلى الله عليه وسلم يقال لها خضرة ○ **خيرة** امراة
كعب بن مالك ○ نا سليمن نا مطلب بن شعيب نا عبد الله بن صالح نا الليث بن سعد عن
رجل من ولد كعب يقال له عبد الله بن يحيى عن ابيه عن جده عن جدته امراة كعب
بن مالك انها اتت النبي صلى الله عليه وسلم يصلي لها فقالت اني تصدقت بهذا فقال رسول
الله صلى الله عليه وسلم لا يجوز المراة في مالها الا باذن زوجها فهل استاذنت كعبا قالت نعم
فبعث رسول الله صلى الله عليه وسلم الى كعب فقال هل اذنت لخيرة ان تصدق عليها فقال
نعم فقبله رسول الله صلى الله عليه وسلم منها ○ رواه ابن وهب عن الليث نحوه ○ نا محمد
بن علي نا ابو العباس بن قتيبة نا حرملة بن يحيى نا ابن وهب حدثني الليث بن سعد عن رجل
من ولد كعب بن مالك يقال له عبد الله عن ابيه يحيى بن كعب ان جدته خيرة امراة كعب بن
مالك اتت النبي صلى الله عليه وسلم يصلي لها فذكره ○ **خيرة بنت حدرد**
ام الدرداء وقيل اسمها جهيمة حديثها عند سهل بن معاذ عن ابيه بن عبد الله
وبعض بني ابي موسى وعبد الله بن باباه ○ نا سليمن نا يحيى بن عثمن نا سعيد بن كثير نا ابو بكر بن
مالك نا عبد الله بن احمد بن حنبل حدثني ابي نا يحيى بن غيلان نا رشدين بن سعد نا
زبان بن فايد عن سهل بن معاذ بن انس عن ابيه انه سمع ام الدرداء تقول انتهيت من الحمام
فلقيني رسول الله صلى الله عليه وسلم يقول من اين يا ام الدرداء فقلت من الحمام فقال والذي
نفسي بيده ما من امراة تضع ثيابها في غير بيت احدى امهاتها الا هي هاتكة كل ستر بينها وبين
الرحمن عز وجل ○ رواه ابن لهيعة عن زبان مثله ورواه ابو صخر عن يحنس بن ابي موسى عن
ام الدرداء مثله ○ **الخنساء** امراة كانت تقم مسجد رسول الله صلى الله عليه وسلم لها
ذكر في حديث حماد بن زيد عن ثابت عن انس ○ **درة بنت ابي لهب** بن عبد المطلب واسم
ابي لهب عبد العزى قدمت المدينة مهاجرة كانت تحت الحرث بن عبد الله بن نوفل فولدت
عقبة والوليد وابا مسلم وقيل كانت عند دحية بن خليفة الكلبي ○ نا احمد بن محمد بن الحسن
نا اسحق بن ابي حسان نا عبد الرحمن بن ابرهيم دحيم نا عبد الرحمن بن بشر نا محمد بن اسحق
حدثني نافع مولى ابن عمر وزيد بن اسلم عن ابن عمر وعن سعيد بن ابي سعيد المقبري عن ابي
هريرة وعن عمار بن ياسر قالوا قدمت درة بنت ابي لهب المدينة مهاجرة فنزلت دار رافع
بن المعلى الزرقي فقالت لها نسوة جلسن اليها من بني زريق انت درة بنت ابي لهب الذي

الله بنت يد ابي لهب وتب ما انفق عنه ماله وما كسب ما يغني عنك مهاجرتك فاتت
درة النبي صلى الله عليه وسلم فشكت اليها ما قال لها فسكتها ثم صلى بالناس الظهر وجلس
على المنبر ساعة ثم قال يا ايها الناس مالي اوذى في اهلي فوالله ان شفاعتي لتنال قرابتي حتى
ان حاء وحكما وصدي وسلمية تنالها يوم القيمة لقرابتي وسلهب في نسب اليمن من قدس ○
نا اسحق بن احمد بن علي نا ابرهيم بن يوسف بن خالد نا عثمن بن ابي شيبة نا شريك عن سماك
عن زوج درة عن درة قالت دخل علي النبي صلى الله عليه وسلم فقلت من اتقى الناس يا رسول الله
قال اتقاهم امرهم بالمعروف وانهاهم عن المنكر واوصلهم للرحم ○ رواه الهيثم بن جميل واحمد
بن عبد الرحمن المزاني عن شريك عن سماك عن عبد الله بن عميرة عن زوج درة عن درة
نا سليمن نا احمد بن مسعود المقدسي نا الهيثم بن جميل به ○ ورواه شعبة عن سماك عن
عبد الله بن عميرة عن رجل عن زوج درة بنت ابي جهل فوهم فيه ○ نا عبد الله بن محمد نا ابو بكر
بن مالك ابي عاصم نا الفضل بن داود نا ابو احمد الزبيري نا اسرائيل عن سماك عن معبد بن
قيس عن عبد الله بن عميرة حدثني زوج بنت ابي لهب قال دخل علينا رسول الله صلى الله عليه و
سلم حين تزوجت بنت ابي لهب فقال هل من لهو ○ نا الحسن بن علاف نا الهيثم بن خلف نا ابرهيم
بن سعيد الجوهري حدثني عبد العزيز بن عبد الله الاويسي عن علي بن ابي علي عن جعفر بن محمد عن
ابيه عن جده عن علي بن ابي طالب عن درة بنت ابي لهب قالت قال رسول الله صلى الله عليه و
سلم لابي ذي اليدين ○ **درة بنت ابي سلمة** بن عبد الاسد ربيبة رسول الله
صلى الله عليه وسلم لها ذكر في حديث ام حبيبة بنت ابي سفين ○ نا ابو بكر بن خلاد نا الحرث
بن ابي اسامة نا ابو النضر ح ونا ابو عمرو بن حمدان نا الحسن بن سفين نا قتيبة بن سعيد قالا
نا الليث بن سعد عن يزيد بن ابي حبيب عن عراك بن مالك ان زينب بنت ابي سلمة اخبرته ان
ام حبيبة قالت لرسول الله صلى الله عليه انا قد تحدثنا انك ناكح درة بنت ابي سلمة فقال رسول
الله صلى الله عليه وسلم اعلى ام سلمة لو اني لم انكح ام سلمة ما حلت لي ان اباها اخي من الرضاعة
ورواه هشام بن عروة عن ابيه عن زينب عن ام حبيبة وقال لو لم تكن ربيبتي ما حلت لي ○
درة ام ولد اذينة ذكرها سليمن بن احمد وقال يقال لها صحبة ولم يذكر لها شيئا ○
درة امرأة من اصحاب النبي صلى الله عليه وسلم غير منسوبة روى عنها محمد بن المنكدر وزيد
بن اسلم فيما ذكرها المتاخر واخرج لها ما رواه ابو جعفر الرازي عن ليث عن محمد بن المنكدر عن
درة انها قالت كان رسول الله صلى الله عليه وسلم يقول انا وكافل اليتيم له او لغيره كهاتين في
الجنة واشار باصبعيه والساعي على الارملة والمسكين كالغازي في سبيل الله او كالقائم الصائم

الصائم الذي لا يفتر ○ **رقيقة بنت ابي صيفي** بن هاشم بن عبد مناف ام مخرمة
وكانت لدة عبد المطلب ذكرها سليمن بن احمد فيمن لها صحبة وما اراها بقيت الى البعثة
والله اعلم ○ نا سليمن بن احمد نا محمد بن موسى البربري نا زكريا بن يحيى الطائي نا عثمن بن حصن
عن جده حميد بن منهب حدثني عروة بن الزبير قال حدث مخرمة بن نوفل عن امه رقيقة ح ونا محمد
بن احمد بن جبد نا محمد بن يوسف بن الطباع نا ابو حبيب العيرين عثمن بن عباد بن معبد بن عبيد بن عمير
حدثني محمد بن زيد بن خالد حدثني عثمن بن بشر عن ابيه عن المسور بن مخرمة يقول ○ قال يعقوب بن
محمد بن عيسى الزهري نا عبد العزيز بن عمران عن ابن عويسة ان مخرمة بن نوفل حدث عن امه رقيقة
بنت ابي صيفي وكانت لدة عبد المطلب بن هاشم قالت تتابع على قريش سنون اقلت الضرع وارقت
العظم فبينا انا راقدة اللهم او مهومة فاذا هاتف يصرخ بصوت جهل يقول ان هذا النبي المبعوث قد
اظلكم ايامه وهذا ابان نجومه فحي هلا بالحيا والخصب فذكر حديث استسقاء عبد المطلب بن رسول
الله صلى الله عليه وسلم ○ **رقيقة الثقفية** ○ نا عبد الله بن محمد نا ابن ابي عاصم نا عمرو بن
علي نا ابو عاصم نا عبد الله بن عبد الرحمن بن يعلى بن كعب الطائفي حدثني عبد ربه بن الحكم حدثتني
ابنة رقيقة عن امها رقيقة قالت لما جاء النبي صلى الله يبتغي النصر بالطائف دخل علي فاخرجت له
شرابا من سويق فقال يا رقيقة لا تعبدي طاغيتهم ولا تصلين لها قالت اذا يقتلوني قالت فانا
قالوا لك فقولي رب رب هذه الطاغية فاذا رايتها فهي اظهرك ثم خرج رسول الله صلى الله عليه
وسلم من عندي ○ **رايطة** بنت سفين بن الحرث الخزاعية ○ نا ابو الهيثم احمد بن محمد الغوري
نا محمد بن عبد الله الشرجي نا زكريا بن يحيى زحويه نا عبد الرحمن بن محمد المحاربي حدثني ابي عن عائشة
بنت قدامة قالت كنت مع ابي رايطة بنت سفين امرأة من خزاعة والنبي صلى الله عليه وسلم بايعهن
وهو يقول ابايعكن على ان لا تشركن بالله شيئا ولا تسرقن ولا تزنين ولا تقتلن اولادكن ولا تاتين
ببهتان تفترينه بين ايديكن وارجلكن ولا تعصينني في معروف فاطرقن فقال رسول الله صلى
الله عليه وسلم فيما استطعتن فقلن نعم فيما استطعنا فكنت اقول كما يقلن وابي يقول قولي نعم
قولي نعم ○ **رائطة امرأة عبد الله** بن مسعود وام ولده وقيل انها زينب بنت عبد الله
الثقفية ○ نا محمد بن علي نا ابو العباس بن قتيبة نا حرملة بن يحيى نا عبد الله بن وهب اخبرني عمرو
بن الحرث عن هشام بن عروة عن ابيه عن عبد الله بن عبد الله عن رائطة امرأة عبد الله بن مسعود
ام ولده وكانت امرأة صناعا وليس لعبد الله بن مسعود مال وكانت تنفق عليه وعلى ولده من
صنعتها فقالت والله لقد شغلتني انت وولدك فما استطيع ان اتصدق معكم بشيء فقال ما احب ان
لم يكن لك في ذلك اجر ان تفعلي فسالت رسول الله صلى الله عليه وسلم فسالت رسول الله صلى الله

فيل زينب ورائطة لقب لها

عليه وسلم وهو فقالت يا رسول الله اني امرأة ذات صنعة فابيع منها وليس لي ولا لزوجي ولا
لولدي شيء ويشغلوني فلا اتصدق فهل لي في النفقة عليهم من اجر فقال لك في ذلك اجر ما
انفقت عليهم فانفقي عليهم ○ رواه ابو اويس ومسلمة القعنبي في اخرين عن هشام وخالفهم حماد
بن سلمة عن هشام فقال عن عبيد الله بن عبد الله ○ ورواه ابو الزناد عن عروة نحوه ○ نا سليمن
نا علي بن عبد العزيز نا سليمن بن داود الهاشمي نا عبد الرحمن بن ابي الزناد عن ابيه عن عروة بن
الزبير عن عبيد الله بن عبد الله عن رائطة امرأة عبد الله بن مسعود وكانت تبيع من صنعتها فذكر
الحديث نحوه ○ وحدث هشام نا حبيب بن الحسن نا يوسف نا عبد الواحد بن غياث نا حماد بن سلمة
عن هشام بن عروة عن ابيه عن عبيد الله بن عبد الله الثقفي عن اخته رايطة بنت عبد الله امرأة ابن
مسعود وكانت صناعا فذكر الحديث نحوه ○ **الربيع** بنت النضر امرحارثة عمة انس بن مالك ○
نا النفيلي نا الحرث بن ابي اسامة نا عبد الله بن بكر السهمي ح ونا حبيب بن الحسن نا ابو مسلم الكشي نا محمد
بن عبد الله الانصاري قالا نا حميد عن انس ان الربيع بنت النضر عمته لطمت جارية فكسرت ثنيتها و
عرضوا عليهم الارش فابوا فطلبوا العفو فابوا فاتوا النبي صلى الله عليه وسلم فامرهم بالقصاص فجاء
اخوها انس بن النضر فقال يا رسول الله ايكسر سن الربيع لا والذي بعثك بالحق لا يكسر سنها قال يا انس
كتاب الله القصاص فعفا القوم فقال رسول الله صلى الله عليه وسلم ان من عباد الله من لو اقسم على
الله لابره ○ نا عبد الله بن محمد بن جعفر نا احمد بن علي بن المثنى نا اميه بن بسطام نا يزيد بن زريع نا
سعيد بن ابي عروبة عن قتادة عن انس ان الربيع بنت النضر اتت رسول الله صلى الله عليه وسلم
فقالت يا رسول الله ابنتي عن حارثة اصيب يوم بدر فان كان في الجنة صبرت واحتسبت وان كان
غير ذلك اجتهدت في البكاء فقال يا ام حارثة انها جنان في الجنة وانه اصاب الفردوس الاعلى ○
الربيع بنت معوذ بن عفراء الانصارية روى عنها ابو عبيدة بن محمد بن يسار بن ياسر وعبد الله
بن محمد بن عقيل وابو سلمة بن عبد الرحمن وخالد بن ذكوان وسليمن بن يسار ومحمد بن عبد الرحمن
بن ثوبان والنعمن بن سالم اعطاها النبي صلى الله عليه وسلم كفا من ذهب وامرها ان تتخذ حليا وكانت
تغزو مع النبي صلى الله عليه وسلم فتداوي الجرحى وترد القتلى ○ نا محمد بن جعفر بن الهيثم نا جعفر بن
محمد الصايغ نا ابرهيم بن المنذر نا عبد الله بن موسى عن اسامة بن زيد عن ابي عبيدة بن محمد بن
عمار بن ياسر قال قلت للربيع بنت معاذ بن عفراء صفي لي رسول الله صلى الله عليه وسلم فقال يا بني
لو رايته رايت الشمس طالعة ○ نا محمد بن احمد بن الحسن نا الحسين بن محمد بن مهارق قالا نا محمد
بن الحسن بن سماعة نا عبيد بن زرعة نا شريك عن عبد الله بن محمد بن عقيل عن الربيع بنت معوذ قالت
اهديت الى النبي صلى الله عليه وسلم رطبا وجراء زغبا تعني القثاء الصغار فاعطاني كفا من ذهب وقال

قال اصنعي بهذا حليا ○ نا فاروق نا الكشي نا مسدد نا بشر بن المفضل عن خالد بن ذكوان عن الربيع
بنت معوذ قالت كنا نغزو مع النبي صلى الله عليه وسلم فنسقي القوم ونخدمهم ونرد القتلى والجرحى
الى المدينة ○ **الرميصا وقيل الغميصا** وهي ام سليم ام انس بن مالك روت عنها عايشة
وام سلمة وخولة بنت حكيم وانس بن مالك وابو امامة بن سهل ○ نا عبد الله بن جعفر نا يونس
بن حبيب نا ابو داود نا عبد العزيز بن ابي سلمة نا محمد بن المنكدر عن جابر قال قال رسول الله
صلى الله عليه وسلم دخلت الجنة فاذا انا بالرميصاء امرأة ابي طلحة ○ **الرميصا او الغميصا**
شكت زوجها الى النبي صلى الله عليه وسلم نا ابو بكر بن مالك نا عبد الله بن احمد بن حنبل حدثني ابي
نا هشيم انا يحيى بن اسحق عن سليمن بن يسار عن عبيد الله بن عباس قال جاءت الغميصاء او الرميصاء
الى النبي صلى الله عليه وسلم تشكو زوجها وتزعم انه لا يصل اليها فما كان الا يسيرا حتى جاء زوجها فزعم
انها كاذبة ولكنها تريد ان ترجع الى زوجها الاول فقال رسول الله صلى الله عليه وسلم ليس لك ذاك
حتى يذوق عسيلتك رجل غيره ○ **رميثة الانصارية** جد عاصم بن عمر بن قتادة ○
نا احمد بن اسحق نا محمد بن زكريا نا ابو داود الطيالسي نا عبد العزيز الملجشون عن ابيه عن عاصم عن
رميثة عن النبي صلى الله عليه وسلم قال اهتز العرش لموت سعد بن معاذ ○ رواه يوسف الملجشون
عن ابيه عن عاصم بن عمر بن قتادة عن جدته رميثة قالت سمعت رسول الله صلى الله عليه وسلم
ولو شاء ان اقبل الخاتم الذي بين كتفيه قبلته لهزني منه وهو يقول اهتز له عرش الرحمن يريد سعد
بن معاذ ○ **رزينة مولاة صفية** زوج النبي صلى الله عليه وسلم حدثتها عند ابنتها
امة الله ○ نا فاروق نا ابو مسلم نا مسلم بن ابرهيم ح ونا ابو بكر بن خلاد نا الحارث بن ابي اسامة نا عبد
العزيز بن ابان ح ونا محمد بن محمد نا محمد بن عبدوس بن كامل نا عبيد الله بن عمر قالوا حدثتنا عقيلة بنت
الكميت العنبرية قالت سمعت ام مينة تحدث انها كانت اتت واسط فلقيت مولاة لرسول الله صلى
الله عليه وسلم يقال لها امة الله وكانت امها خادمة لرسول الله صلى الله عليه وسلم يقال لها
رزينة فقلت لها اما سمعت امك تذكر في صوم عاشوراء شيئا فقالت نعم حدثتني امي رزينة
انها سمعت رسول الله صلى الله عليه وسلم يعظمه حتى ان كان ليدعو بصبيانه وصبيان فاطمة
المراضيع في ذلك اليوم فيتفل في افواههم ويقول لامهاتهم لا تفرحن ترضعنهم الى الليل ○ لفظ مسلم
روضة روت عنها شيبة بنت الاسود ○ نا عبد الله بن محمد نا ابو بكر بن ابي عاصم ح ونا
محمد بن علي نا الحسين بن حماد محمد بن حماد قالا نا عبد الجليل بن الحرث بن عبد الله بن عقبة بن
مروان الانصاري مولى عبد الله بن رباح حدثتني عمة امي شيبة بنت الاسود قالت حدثتني
روضة قالت كنت وصيفة لامراة من اهل المدينة فلما هاجر النبي صلى الله عليه وسلم من مكة

الى المدينة قالت لي مولاتي يا روضة قومي على باب الدار فاذا مر هذا الرجل فاعلميني يعني النبي
صلى الله عليه وسلم قالت فقمت على باب الدار فمر النبي صلى الله عليه وسلم على باب الدار واظنها قالت
ومسح يده على رأسي قلت لمولاتي يا هذه هو ذا قد جاء هذا الرجل يعني النبي صلى الله عليه وسلم
فخرجت مولاتي ومن كانت معها في الدار فعرضت عليهم الاسلام فاسلموا ○ **رجاء غير منسوب**
رأت النبي صلى الله عليه وسلم حدثتها عنه محمد بن سيرين ○ نا حبيب بن الحسن نا عمر بن ايوب نا
محفوظ بن ابي توبة ح ونا اسحق بن احمد نا ابرهيم بن يوسف نا محمد بن ابان قالا نا عبد الرزاق نا
هشام بن حسان عن محمد بن سيرين عن امرأة يقال لها رجاء قالت كنت عند النبي صلى الله عليه وسلم
فجاءته امرأة بابن لها فقالت يا رسول الله ادع الله لي فيه بالبركة فانه توفي لي ثلثة فقال لها رسول الله
صلى الله عليه وسلم منذ اسلمت قالت نعم فقال رسول الله صلى الله عليه وسلم هم جنة حصينة
قالت فقال لي رجل عند رسول الله صلى الله عليه وسلم اسمعي يا رجاء ما يقول رسول الله صلى الله
عليه وسلم ○ **زينب بنت جحش** زوجة النبي صلى الله عليه وسلم قد تقدم ذكر ازواج النبي
صلى الله عليه وسلم ○ **زينب بنت ابي سلمة** بن عبد الاسد المخزومي ربيبة النبي صلى الله عليه
وسلم كان اسمها برة فسماها رسول الله صلى الله عليه وسلم زينب ○ روى عنها علي بن الحسين و
ابو سلمة بن عبد الرحمن وعروة بن الزبير ○ نا ابو بكر بن خلاد نا الحرث بن ابي اسامة نا ابو النضر هاشم بن
القسم نا الليث بن سعد عن يزيد بن ابي حبيب عن محمد بن عمرو بن عطاء قال سميت ابنتي برة فقالت لي
زينب بنت ابي سلمة ان رسول الله صلى الله عليه وسلم نهى عن هذا الاسم وسميت برة فقال رسول الله
صلى الله عليه وسلم لا تزكوا انفسكم الله اعلم باهل البر منكم قالوا فما نسميها قال سموها زينب ○ كذا رواه
ابو النضر عن يزيد عن محمد بن عمرو باسقاط محمد بن عمرو اسحق ○ وناه ابو بكر بن خلاد نا احمد بن ابرهيم
بن ملحان نا يحيى بن ابي بكير عن يزيد بن ابي حبيب عن محمد بن اسحق ان محمد بن عمرو بن عطاء كان زينب
بنت ابي سلمة ان ضعتني وقالت سميت برة فلما ذكر ذلك لرسول الله صلى الله عليه وسلم زجر عن ذلك
وقال لا تزكوا انفسكم الله اعلم باهل البر منكم قالوا فسمها يا رسول الله قال زينب ○ رواه عبد الحميد
بن جعفر عن يزيد بن ابي حبيب عن محمد بن عمرو عن زينب من دون ابن اسحق كذلك رواه مالك عن
الوليد بن كثير عن محمد بن عمرو عن زينب بنت ابي سلمة ○ **زينب بنت عبد الله** وقيل
رايطة الثقفية امرأة عبد الله بن مسعود ○ روى عنها عبد الله بن عمر وابو هريرة وابو سعيد وعائشة
وبشر بن سعيد ○ نا عبد الله بن جعفر نا يونس بن حبيب نا ابو داود ح ونا فاروق نا ابو مسلم الكشي نا
عمرو بن مرزوق قالا نا شعبة عن الاعمش قال سمعت ابا وائل يحدث عن عمرو بن الحرث عن زينب الثقفية
امرأة عبد الله بن مسعود ان رسول الله صلى الله عليه وسلم قال للنساء تصدقن ولو من حليكن فقالت

اخبرهم

زينب لعبد الله ايجزئ عني ان اضع صدقتي عليك وفي بني اخي واختي ايتام وكان عبد الله عفيف ذات
اليدين فقال سلي عن ذلك رسول الله صلى الله عليه وسلم قالت زينب فاتيت رسول الله صلى الله
عليه وسلم فاذا امرأة من الانصار يقال لها زينب جاءت تسأل عما جيئت اسأل فخرج الينا بلال
فقلنا له سل رسول الله صلى الله عليه وسلم ولا تخبره من نحن ايجزئ عني ان اضع صدقتي في بني
اخي وبني اختي ايتام في حجري فاتى رسول الله صلى الله عليه وسلم فذكر ذلك له قال اي الزيانب
هن قال زينب امرأة عبد الله وزينب امرأة من الانصار فقال له رسول الله صلى الله عليه وسلم
اخبرهما لهما اجران اجر القرابة واجر الصدقة ○ ورواه ابو معوية وابن عمر والناس عن الاعمش نحوه
ورواه محمد بن فضيل عن الاعمش عن ابي عبيدة عن عمرو بن الحرث عن زينب نحوه ○ ورواه عاصم
عن ابي وائل عن زينب ○ ورواه حبيب بن حسان عن ابي وائل عن عبد الله ورواه اسرائيل عن ابراهيم
بن مهاجر عن علقمة عن عبد الله ○ ورواه زيد بن ابي انيسة عن مجالد عن الشعبي عن مسروق عن زينب
نحوه ○ نا جعفر بن محمد نا ابو حصين نا يحيى الحماني نا عبد العزيز بن محمد نا محمد بن عجلان ○ نا عبد الله
بن جعفر نا يونس بن حبيب نا ابو داود نا ابرهيم بن سعد حدثني محمد بن عبد الله يعني بن عمرو بن
هشام ح ونا سليمن بن احمد حدثنا محمد بن عبيد الكشوري نا ميمون بن الحكم الشراوي حدثني
محمد بن شرحبيل بن جعشم نا ابن جريج ح ونا ابرهيم بن عبد الله نا السراج نا قتيبة نا الليث عن عبد الله
بن ابي جعفر ح ونا قتيبة محمد بن علي نا قتيبة نا هرون بن سعد نا ابن وهب اخبرني مخرمة بن بكير ح ونا
سليمن نا جعفر النوفلي نا ابرهيم بن حمزة الزبيري نا ابرهيم بن سعد عن عبد الله بن مسلم اخبرني الزهري
قالوا كلهم عن بكير بن عبد الله الاشج عن بشر بن سعيد عن زينب بنت عبد الله الثقفية امرأة عبد الله
بن مسعود قالت قال رسول الله صلى الله عليه وسلم اذا اتت احدكن المسجد صلوة العشاء
فلا تمس طيبا ○ لفظ ابن عجلان ○ وقال محمد بن عبد الله بن عمرو وابن جريج زينب الثقفية
امرأة عبد الله بن مسعود وقال العشاء الاخرة ○ وقال عبيد الله بن ابي جعفر لتكن خرجت الى المسجد
قال مخرمة اذا شهدت احدكن العشاء فلا تطيب تلك الليلة ○ رواه الثوري وابن عيينة عن ابن
عجلان نحوه ○ ورواه الحرث بن عبد الرحمن بن ابي ذباب عن بسر بن سعيد ○ ناه سليمن بن احمد
نا موسى بن هرون نا اسحق بن موسى الانصاري نا عاصم بن عبد العزيز الاشجعي عن الحرث بن عبد
الله بن ابي ذباب عن بسر بن حبيب عن زينب الثقفية قالت قام فينا رسول الله صلى الله عليه وسلم
فقال لتكن شهدت العشاء الاخرة فلا تمس طيبا ○ وروى حجاج بن محمد عن ابن جريج عن
زياد بن سعد عن الزهري عن بسر بن سعيد المدني عن زينب الثقفية ان النبي صلى الله عليه وسلم
كان يسلم عن يمينه وعن يساره ○ ناه الحسن بن علي الخطاب الوراق نا سليمن نا الهيثم بن خالد
مولى عثمن بن عفان نا حجاج بن محمد عن جريج ○ **زينب بنت حميد** ام عبد الله بن هشام ○

ناسليمن نا هرون بن ملول البصري نا ابو عبد الرحمن المقري نا سعيد بن ابي ايوب نا ابو عقيل زهرة
بن معبد عن جده عبد الله بن هشام كان قد ادرك النبي صلى الله عليه وسلم وذهبت به امه زينب بنت
حميد الى النبي صلى الله عليه وسلم فقالت يا رسول الله هو صغير فمسح على راسه ودعا له ٥ رواه المتاخر
في الترجمة زينب جدة عبد الله بن هشام وذكر في عقبه ذهبت به امه زينب بنت حمش ٥

زينب بنت نبيط بن جابر امراة انس بن مالك قيل انها كانت من الانصار وقيل بل من احمس ٥
نا جعفر بن محمد نا ابو حصين نا يحيى الحماني نا ابن ادريس عن محمد بن عمارة عن زينب بنت نبيط امراة انس
بن مالك قالت اوصى ابو امامة باسعد وخالتي الى النبي صلى الله عليه وسلم فاتاه حلي من ذهب ولؤلؤ يقال
له الرعاث قالت فلا اهن من الرعاث وادركت بعض الحلي عند اهلي ٥ ورواه ابو بكر بن ابي شيبة ومحمد
بن عيسى بن الطباع عن ابن ادريس مثله ٥ رواه المتاخر في الترجمة زينب بنت جابر الاحمسية و
اخرج بعقبه حديث ابن ادريس زينب بنت نبيط ٥ ورواه محمد بن عمرو بن علقمة عن محمد بن عمارة
عن زينب بنت نبيط قالت حدثتني امي وخالتي ان النبي صلى الله عليه وسلم حلاهن رعاثا من ذهب
وامها حبيبة وخالتها كبشة ابنتا فروة وابو امامة هو اسعد بن زرارة ٥ **زينب بنت جحش**
مختلف في اسمها فقيل حبيبة وقيل امحبيبة كانت تحت عبد الرحمن بن عوف ذكرها المتاخر واخرج
لها حديث يحيى بن سعيد عن عمرة بنت عبد الرحمن ان زينب بنت جحش امراة عبد الرحمن غلبها الدم
زمانا وانها ذكرت ذلك للنبي صلى الله عليه وسلم فقالت افلا اصلي فامرها ان تغتسل وتصلي ٥
ذكره المتاخر من حديث يزيد بن هرون عن يحيى بن سعيد ٥ ورواه يحيى بن ايوب وغيره عن
يحيى بن سعيد وقالوا حبيبة بنت جحش ٥ ورواه ايضا بهذا اللفظ ابو صبرة عن يحيى بن سعيد
عن عمرة ان حبيبة بنت جحش امراة عبد الرحمن غلبها الدم فذكر نحوه ٥ ورواه الزهري عن عروة
وعمرة عن ام حبيبة بنت جحش انها استحيضت وغلب عمرة الدم على المركن فامرها النبي صلى الله عليه
وسلم بالغسل لكل صلوة ٥ قال الشيخ وذكر لي في هذا الحديث وهم من بعض النقلة فان المستفتية
من ال جحش حمنة وحبيبة او ام حبيبة لا يعرف لزينب في الاستحاضة اصل ٥ **زينب الاشدية**
نا سليمن بن احمد نا الحضرمي نا القسم بن ابي شيبة نا عامر بن ابرهيم الاصبهاني عن يعقوب بن
عبد الله القمي عن عنبسة بن سعيد عن زكريا بن خالد عن ابي الزبير عن مجاهد عن زينب الاشدية
انها قالت اتيت النبي صلى الله عليه وسلم فقلت يا رسول الله ان ابي مات وترك جارية فولدت
غلاما وانا كاتمتهما فقال ايتوني به فلما اتوه به نظر اليه فقال لها ان الميراث له واما انت
فاحتجبي منه ٥ **زينب بنت ابي سفين** بن حرب بن امية القرشي امراة **قيس بن مخرمة**
بن المطلب بن عبد مناف ٥ نا سليمن بن احمد نا الحضرمي نا الحسين بن محمد بن عمرو العنقزي نا ابي
نا اسباط بن نصر عن السدي عن ابيه قال كانت تحتي زينب بنت قيس بن مخرمة على عشرة الاف

فلما وصلت تركت لي الفا وكانت زينب ممن صلت مع رسول الله صلى الله عليه وسلم القبلتين ٥
زينب بنت ابي سفين بن حرب بن امية القرشي امراة عروة بن مسعود
الثقفي روى عنها علقمة بن عبد الله فيما ذكرها المتاخر ٥ نا محمد بن احمد بن مخلد نا ابرهيم بن
الهيثم البلدي نا ادم بن ابي اياس نا ورقاء عن سليمن الشيباني عن محمد بن عبيد الله الثقفي عن
عروة بن مسعود الثقفي قال اسلمت وتحتي عشر نسوة اربع من قريش احديهن بنت ابي سفين
فقال لي رسول الله صلى الله عليه وسلم اختر منهن اربعا وخل سائرهن فاخترت منهن اربعا منهن بنت ابي
سفين ٥ **زينب بنت ابي رافع** ذكرها المتاخر من حديث ابرهيم بن محمد الرافعي عن ابيه عن
جدته زينب بنت ابي رافع قالت رايت فاطمة بنت رسول الله صلى الله عليه وسلم اتت بابنيها الى رسول
الله صلى الله عليه وسلم في شكواه الذي توفي فيه فقالت يا رسول الله هذان ابناك فورثهما قال اما
حسن فان له هيبتي وسودده واما حسين فان له جراتي وجودي ٥ **زنيرة الرومية**
اسلمت فاصيب ببصرها فعيرتها قريش باسلامها فرد الله عليها بصرها ٥ نا محمد بن احمد بن الحسن
نا محمد بن عثمن بن ابي شيبة نا عتبة بن مكرم نا يونس بن بكير وناحبيب بن الحسن نا محمد بن يحيى
نا احمد بن محمد بن ايوب نا ابرهيم بن سعد قالا حدثنا محمد بن اسحق حدثني هشام بن عروة عن ابيه
قال اعتق ابو بكر معه على الاسلام قبل ان يهاجر الى المدينة ست رقاب بلال سابعهم منهم زنيرة
فاصيب ببصرها ٥ **سهلة بنت سهيل** بن عمرو امراة ابي حذيفة بن عتبة بن ربيعة ذكرها
في حديث عايشة ٥ نا محمد بن احمد بن علي بن مخلد نا الحرث بن ابي اسامة نا يزيد بن هرون انا
محمد بن اسحق نا عبد الرحمن بن القسم عن ابيه عن عايشة ام المومنين ان رسول الله صلى الله عليه
وسلم امر سهلة بنت سهيل لكل صلوة فلما شق ذلك عليها امرها ان تجمع بين الظهر والعصر بغسل
واحد وبين المغرب والعشاء بغسل واحد وتغتسل للصبح ٥ نا محمد بن احمد بن الحسن نا بشر بن موسى
نا الحميدي نا سفين بن عيينة نا عبد الرحمن بن القسم عن ابيه عن عايشة قالت جاءت سهلة بنت
سهيل الى النبي صلى الله عليه وسلم فقالت اني اراه في وجه حذيفة من دخول سالم علي كراهية
فقال ارضعيه فقالت كيف ارضعه وهو رجل كبير فتبسم رسول الله صلى الله عليه وسلم وقال قد
علمت انه رجل كبير قالت فارضعته قال عبد الرحمن وقد شهد بدرا ٥ رواه حماد بن سلمة عن عبد الرحمن
بن القسم عن القسم عن سهلة من دون عايشة ورواه ابن ابي مليكة وعبيد الله بن ابي زياد القداح
ويحيى بن سعيد وربيعة بن ابي عبد الرحمن كلهم عن القسم عن عايشة نحوه ٥ ورواه يحيى بن سعيد
عن عمرة والقسم ٥ نا محمد بن المظفر نا احمد بن يحيى بن زكير نا جعفر بن احمد بن سليمن بن حبيب بن سليمن
بن حبيب بن ميمون العبدي عن الفليل بن ميمون الكندي نا عبيد الله بن اذينة عن هشام بن الغاز
عن الزهري عن عروة عن عايشة قالت رخص رسول الله صلى الله عليه وسلم لسهلة بنت سهيل بن

بالغسل

عمر وان ترضع مولى ابي حذيفة بخمس رضعات فكان يدخل عليها بذلك الرضاع ٥ نا محمد بن علي نا
ابو العباس بن قتيبة نا هرون بن سعيد نا ابن وهب اخبرني مخرمة بن بكير عن ابيه قال سمعت حميد
بن نافع عن زينب بنت ام سلمة قالت سمعت ام سلمة تقول لعايشة
والله ما تطيب نفسي ان يراني ابي لاري في وجه ابي حذيفة من دخول سالم قالت فقال رسول الله
صلى الله عليه وسلم ارضعيه فقالت انه لذو لحية فقال ارضعيه تذهب ما في وجه ابي حذيفة
فقالت والله ما عرفته في وجه ابي حذيفة بعد ٥ **سهلة بنت عاصم بن عدي**
الانصارية ولدت يوم حنين فسماها النبي صلى الله عليه وسلم سهلة ٥ نا سليمن بن احمد نا
المقدمي نا عبيد الله بن ابي زياد نا يعقوب بن محمد الزهري نا عبد العزيز بن عمران عن سعيد
بن زياد المكتب عن حفص بن عمر بن عبد الرحمن بن عوف قال سمعت جدتي سهلة بنت عاصم بن
عدي قالت ولدت بحنين يوم فتح رسول الله صلى الله عليه وسلم حينا وقال سهل الله امركم وضرب
لي بسهم فزوجني عبد الرحمن بن عوف يوم ولدت ٥ **سهلة بنت سعد الساعدي**
اخت سهل حديثها عند منصور بن عمار عن ابن لهيعة عن عبد الله بن هبيرة عن سهلة بنت سعد
الساعدي انها قالت يا رسول الله المرأة تصنع لزوجها شيئا يعطفه عليها قال متاع الدنيا ولا تذكر
لها في الاخرة ٥ **سهلة بنت سهل** ذكرها سليمن بن احمد ٥ نا سليمن بن احمد نا عبد الملك
بن يحيى بن بكير نا ابي نا ابن لهيعة عن عبد الله بن هبيرة عن سهلة بنت سهل انها قالت يا رسول الله
اتغتسل احدانا اذا احتلمت قال نعم اذا رات الماء ٥ **سبيعة بنت الحارث الاسلمية**
لها ذكر في حديث ام سلمة روى عنها ابن عمر وابو سلمة بن عبد الرحمن وعبد الله بن عتبة ٥ نا
ابو بكر بن خلاد نا محمد بن غالب نا القعنبي عن مالك عن عبد ربه بن سعيد عن ابي سلمة بن عبد
الرحمن عن ام سلمة زوج النبي صلى الله عليه وسلم قالت ولدت سبيعة الاسلمية بعد وفاة
زوجها بشهر فخطبها رجلان شاب وكهل فجاءت رسول الله صلى الله عليه وسلم فقالت قد حللت حسبت
انه قال انكحي من شئت ٥ رواه يحيى بن سعيد عن سليمن بن يسار عن ابي سلمة ٥ ورواه الليث
بن سعد عن جعفر بن ربيعة عن الاعرج عن ابي سلمة ورواه محمد بن اسحق عن محمد بن ابرهيم
عن ابي سلمة فمنهم من قال عن ام سلمة ومنهم من قال ان سبيعة ولم يذكر ام سلمة ٥ ورواه
الثوري عن يحيى بن سعيد عن سليمن بن يسار عن كريب بدل ابي سلمة ورواه الزهري عن عبيد الله
بن عبد الله بن عتبة عن ابيه عن سبيعة ٥ ورواه ابن ابي هند عن الشعبي عن مسروق وعمرو بن
عبسة انهما كتبا الى سبيعة ٥ نا محمد بن احمد بن الحسن نا محمد بن نصر الصائغ ح ونا فاروق نا
عباس بن الفضل الاسفاطي نا اسمعيل بن ابي اويس نا عبد العزيز الدراوردي عن اسامة بن
زيد عن عبد الله بن عكرمة عن عبد الله بن عمر بن الخطاب عن ابيه عن سبيعة الاسلمية ان رسول الله

صلى الله عليه وسلم قال من استطاع منكم ان يموت بالمدينة فليمت فانه لا يموت بها احد الا كنت له شهيدا
وشفيعا يوم القيمة ٥ **سبيعة بنت ابي لهب** ذكرها المتاخر وصوابه درة بنت ابي لهب ٥
سبيعة القرشية غير منسوبة ذكرها المتاخر وقال روت عنها عايشة ٥ اخبرت عن محمد بن
مسلمة الواسطي نا المغيرة بن منصور العراق نا عمر بن قيس المكي عن عطاء عن عبيد بن عمير قال حدثتني
عايشة قالت سمعت سبيعة القرشية قالت يا رسول الله اني زينت فاقم على حد الله قال اذهبي حتى
تضعي ما في بطنك قالت فلما وضعت ما في بطنها انته ولو لم تانه ما سال عنها فقالت يا رسول الله
اني قد وضعت ما في بطني قال اذهبي فارضعيه حتى تفطميه فلما فطمته اتت رسول الله صلى الله عليه
وسلم فقالت اني قد فطمته فقال رسول الله صلى الله عليه وسلم من لهذا الصبي فقال رجل من الانصار
انا يا رسول الله فرفع في وجه رسول الله صلى الله عليه وسلم الكراهية فقال اذهبوا بها فارجموها
سبيعة بنت حبيب الضبعي ان رجلا مر بالنبي صلى الله عليه وسلم فقال رجل ابي اخيه في الله
ذكرها المتاخر وقال لها ذكر في حديث حماد بن سلمة عن ثابت ٥ **سلمى بنت قيس** ام المنذر
الانصارية احدى خالات النبي صلى الله عليه وسلم وقد صلت القبلتين من المبايعات ٥ ابو عمرو بن
حمدان نا الحسن بن سفين نا مصرف بن عمرو اليامي نا يونس بن بكير عن اسحق حدثني سليط بن ايوب
عن امه عن سلمى بنت قيس ام المنذر احدى خالات النبي صلى الله عليه وسلم قالت صليت معه القبلتين
قالت فبايعت رسول الله صلى الله عليه وسلم فيمن بايعه من النساء على ان لا نشرك بالله شيئا ولا نسرق
ولا نزني ولا نقتل اولادنا ولا ناتي ببهتان نفتريه بين ايدينا وارجلنا ولا نعصيه في معروف فقال
رسول الله صلى الله عليه وسلم ولا تغششن ازواجكن فبايعناه فلما انصرفنا قلت لامراة ممن معي
ويحك ارجعي فسليه ما غش ازواجنا فقال ان تاخذ ما له فتحابي به غيره ٥ **سلمى مولاة**
النبي صلى الله عليه وسلم وخادمه ويقال انها صفية بنت عبد المطلب امراة ابي رافع روت عنها
عايشة رضي الله عنها ٥ نا جعفر بن محمد بن عمرو نا ابو حصين القاضي نا يحيى الحماني نا عبد الرحمن بن
ابي الموالي حدثني فايد مولى علي بن عبيد الله بن ابي رافع عن علي بن عبيد الله بن ابي رافع عن جدته
سلمى وكانت خادمة النبي صلى الله عليه وسلم قالت كان النبي صلى الله عليه وسلم اذا اشتكى منا احد
قال اذهب فاحتجم واذا اشتكى رجليه قال اذهب فلتخضبهما ٥ كذا قال الحماني فايد مولى علي عن علي ٥
ورواه ابن وهب عن ابن ابي الموالي عن فايد مولى عبيد الله بن علي عن عبيد الله ٥ نا محمد بن علي نا محمد
بن الحسن بن قتيبة نا حرملة نا ابن وهب حدثني عبد الرحمن بن ابي الموالي به ٥ ورواه زيد بن الحباب
وحماد بن خالد عن فايد مولى عبيد الله كرواية ابن وهب ٥ نا ابو بكر بن مالك نا عبد الله بن احمد بن حنبل
حدثني ابي نا حماد بن خالد الخياط نا فايد مولى عبيد الله بن علي بن ابي رافع عن مولاه عبيد الله عن جدته
سلمى قالت كنت اخدم النبي صلى الله عليه وسلم فما كانت تصيبه قرحة ولا نكبة الا امرني ان اضع عليه

مولاة

الحناء ٥ فائد يعرف بمولى عبادل وعبادل هو عبيد الله وخالف ابو عامر العقدي الجماعة فرواه
عن عبد الرحمن بن ابي الموالي عن ايوب بن حسن عن جدته سلمى بنت قيس امرأة ايوب خادم
النبي صلى الله عليه وسلم فوهم المتاخر فاخرجه من حديث ابي عامر العقدي في سلمى بنت قيس الانصارية
المتقدمة ايضا وهم ايضا في تكنيتها فقال في الترجمة سلمى بنت قيس امرأة ايوب وانما هي ام المنذر
ومن اعجبه انه اتبعه بحديث ابن اسحق عن سليط عن امه عن سلمى بنت قيس ام المنذر احدى
خالات النبي صلى الله عليه وسلم وكنيتها ام ايوب ٥ وحديث ابي عامر ٥ نا ابو عامر بن حمدان نا الحسن
بن سفين نا عبد الرحمن بن عبد الوهاب نا عبد الملك بن عمرو ابو عامر العقدي حدثني عبد الرحمن بن
ابي الموالي عن ايوب بن حسن بن علي بن ابي رافع عن جدته سلمى خادم رسول الله صلى الله عليه و
سلم قالت ما سمعت احدا شكى قط شكى الى النبي رسول الله صلى الله عليه وسلم وجعا في راسه الا امره
ان يحتجم ولا وجعا في رجليه الا امره ان يخضبه بالحناء ٥ سلمى هذه جدة ابن ابي رافع وليست هي
بسلمى بنت قيس ٥ نا سليمن بن احمد نا معاذ بن المثنى نا يحيى بن معين نا يعقوب بن ابراهيم بن
سعد حدثني ابي عن ابن اسحق حدثني هشام بن عروة عن ابيه عن عايشة قالت جاءت سلمى امرأة
ابي رافع تشكو ابا رافع وقالت يا رسول الله انه يضربني فقال النبي صلى الله عليه وسلم مالك ولها
قال انها تؤذيني قال بماتؤذينه قالت يا رسول الله انه خرج منه ريح فقام يصلي فقلت ان رسول
الله صلى الله عليه وسلم قال من خرج منه ريح فليعد الوضوء فتبسم النبي صلى الله عليه وسلم وقال
لا تضربها ٥ **سلمى بنت عميس** الخثعمية اخت اسماء بنت عميس امرأة شداد بن الهاد
احدى الاخوات المومنات ٥ نا فاروق نا ابو مسلم نا عبيد الله بن عبد الوهاب ح ونا سليمن بن
احمد نا مصعب بن ابرهيم بن حمزة حدثنا ابي قالا نا عبد العزيز بن محمد عن ابرهيم بن عقبة عن
كريب عن ابن عباس عن النبي صلى الله عليه وسلم قال الاخوات المومنات ميمونة زوج النبي صلى
الله عليه وسلم وام الفضل بنت الحرث امرأة حمزة واسماء بنت عميس زاد مصعب في حديثه و
سلمى بنت عميس هي اختهن لامهن ٥ نا ابو بكر بن مالك نا عبد الله بن احمد بن حنبل حدثني ابي نا
عبد الصمد نا همام عن قتادة عن سلمى ان مولى لها مات وترك ابنته فورث النبي صلى الله عليه
وسلم ابنته النصف وورث يعلى النصف وكان ابن سلمى ٥ نا ابو عمرو بن حمدان نا الحسن بن الحسين
نا ابو بكر بن ابي شيبة نا حسين عن زائدة عن محمد بن ابي ليلى عن الحكم عن عبد الله بن شداد عن
بنت حمزة وهي اخت ابن شداد لامه قالت مات مولى لي وترك ابنته فورثه فقسم رسول الله
صلى الله عليه وسلم ماله بيني وبين ابنته لي النصف ولها النصف ٥ **سلمى غير منسوبة**
ذكرها المتاخر وقال روى عنها عبيد الله بن علي وهي عندي المتقدم امرأة ابي رافع واخرج لها
هذا الحديث ٥ نا عبد الله بن محمد نا ابن ابي عاصم نا محمد بن ابي بكر نا الفضيل بن سليمن حدثني

حدثني فائد مولى عبيد الله حدثني عبيد الله بن علي بن ابي رافع ان جدته سلمى اخبرته قالت
صنعت لرسول الله صلى الله عليه وسلم خزيرة فقربتها فاكلها ومعه ناس من اصحابه وبقي منها
قليل فمر بالنبي صلى الله عليه وسلم اعرابي فدعاه النبي صلى الله عليه وسلم فاخذها الاعرابي كلها بيده
فقال له النبي صلى الله عليه وسلم ضعها فوضعها ثم قال سم الله وخذ من اداناها تشبع قالت فشبع
منها وفضلت فضلة ٥ رواه المتاخر من حديث الحنيني عن فائد عن عبيد الله نحوه ٥ **سلمى
بنت نصر** المحاربية ذكرها سليمن وقال يقال لها صحبة ٥ نا سليمن بن احمد نا اللخمي نا
مبهاب بن الحرث نا علي بن مسهر عن محمد بن اسحق عن عاصم بن عمر بن قتادة عن سلمى بنت نصر المحاربية
قالت سالت عايشة عن عناقة ولدت الزنا فقال اعتقيه ٥ **سلامة بنت الحر** البعنية
قيل هي اخت خرشة بن الحر قاله ابو بكر بن ابي شيبة ٥ نا ابو بكر بن مالك نا عبد الله بن احمد بن
حنبل حدثني ابي ح ونا ابو عمرو بن حمدان نا الحسن بن سفين نا ابو بكر بن ابي شيبة قالا نا وكيع
حدثني ام غراب مولاة لبني فزارة عن مولاة لهم يقال لها عقيلة عن سلامة بنت الحر قال ابو بكر
في حديثه اخت خرشة بن الحر قالت سمعت النبي صلى الله عليه وسلم يقول ياتي على الناس زمان يتوددون
ساعة لا يجدون اماما يصلي بهم ٥ نا عبد الله بن محمد نا ابو بكر بن ابي عاصم نا هشام بن عمار نا مروان
بن معوية عن طلحة عن ام غراب مولاة لبني فزارة حدثتني عقيلة امرأة من بني فزارة عن امرأة
منهم يقال لها سلامة بنت الحر انها سمعت النبي صلى الله عليه وسلم يقول ان من شرار الناس
ان يتدافع اهل المسجد لا يجدون اماما يصلي بهم ٥ **سلامة بنت معقل** الزاهية ٥
نا سليمن بن احمد نا ابو شعيب الحراني نا ابو جعفر النفيلي نا محمد بن سلمة ح ونا ابو عمرو بن
حمدان نا الحسن بن سفين نا عتبة بن مكرم نا يونس بن عمير قالا نا محمد بن اسحق عن الخطاب
عن صالح عن امه حدثتني سلامة بنت معقل قالت قدم ابن عمي في الجاهلية فباعني من الحباب
بن عمرو فاستسرني فولدت له عبد الرحمن بن الحباب وكان اذا كان الربيع عطلوا النخل من السقي
فيبعثون بنواضحهم وكان يبعثني بناضحه فربما مكثت شهرين نارها ورنما تماديت عليه حتى
اعتقه علي فربحت عاما من نتاج الاعوام كما كنت اخرج فتوفي مخلفي وترك دينا فلما قدمت قالت
لي امرأته الان والله تباعين باسلامة في الدين فقلت ان كان الله قضى ذلك احتسبت فبيعت
رسول الله صلى الله عليه وسلم فاخبرته خبري فقال من صاحب تركة الحباب قالوا اخوه ابو اليسر
بن عمرو فدعي فقال النبي صلى الله عليه وسلم اعتقوها واذا سمعتم برقيق قدم علي فايتوني
اعوضكم منها فاعتقوها وقدم على رسول الله صلى الله عليه وسلم رقيق فدعا ابا اليسر فقال خذ
من هذا الرقيق غلاما لابن اخيك فانطلق فاخذ غلاما ضعيفا سقيما وترك اشداء واقوياء
فقلت ما منعك ان تاخذ من الاقوياء قال خفتهم والله على ابن اخي فما لبث ان مات قال ابن اسحق

فحدثت ربيعة بن ابي عبد الرحمن بهذا الحديث فقال والله ما اعتقهن عمر الا بهذا الحديث
لفظهما سواء ○ سلامة الوابشية وهي عندي المتقدمة بنت الحرث خت عوشة
افرد بها المتاخر فسماها الوابشية ○ نا ابو بكر بن خلاد نا محمد بن يونس الكديمي نا عبد الله بن
داود الخريبي حدثتني ام داود الوابشية عن سلامة قالت مر النبي صلى الله عليه وسلم في بدء
الاسلام وانا ارعى غنما لاهلي قال يا سلامة بما تشهدين قلت اشهد ان لا اله الا الله ثم اشهد
انك رسول الله فتبسم والله ضاحكا رواه مسدد عن عبد الله بن داود فقال سلامة بنت
الحر ○ نا سليمن بن احمد نا معاذ بن المثنى نا مسدد نا عبد الله بن داود عن ام داود الوابشية
عن سلامة بنت الحر مثله ○ رواه نصر بن علي عن عبد الله بن داود فقال عن سلامة ولم ينسبها ○
سلامة حاضنة ابرهيم بن رسول الله صلى الله عليه وسلم روي عنها انس بن
مالك ○ نا محمد بن الحسن البيطيني نا عمر بن ابرهيم بن سنان المنبجي ح ونا ابو عمرو بن حمدان نا
الحسن بن سعد قالا نا هشام بن عمار نا ابي عمار بن نصر عن عمرو بن سعيد الثقفي عن انس عن
سلامة حاضنة ابرهيم بن النبي صلى الله عليه وسلم انها قالت يا رسول الله انك تبشر الرجال
بكل خير ولا تبشر النساء قال اصوبحبانك دسستك لهذا قالت اجل هن امرتني قال اما ترضين احداكن
انها اذا كانت حاملا من زوجها وهو عنها راض ان لها مثل اجر الصائم القائم في سبيل الله و
اذا اصابها الطلق لم يعلم اهل السماء والارض ما اخفي لها من قرة اعين فاذا وضعت لم يخرج من
لبنها جرعة ولم يمص من ثديها مصة الا كان لها بكل جرعة وبكل مصة حسنة فان اسهرها الليلة
كان لها مثل اجر سبعين رقبة تعتقهم في سبيل الله تدرين من اعني بهذا هذه المتمنعات الصالحات
المطيعات لازواجهن اللواتي لا يكفرن العشير ○ سودة بنت مشرح وقيل سودة حضرت
ولادة الحسن والحسين رضي الله عنهما ○ نا ابو بكر بن خلاد نا محمد بن يونس الشامي ح ونا ابرهيم
بن ابي حصين ناجدي قالا نا ضرار بن صرد ح ونا ابو عمرو بن حمدان نا الحسن بن سفين ح
ونا سليمن نا محمد بن عبد الله الحضرمي قالا نا محمد بن طريف قالوا نا محمد بن فضيل عن علي
بن مبشر عن عمرو بن عمير عن عروة بن فيروز عن سودة بنت مشرح قالت كنت فيمن حضر فاطمة بنت
النبي صلى الله عليه وسلم حين ضربها المخاض في نسوة قال فاتانا رسول الله صلى الله عليه وسلم
فقال كيف هي كيف ابنتي فديتها قالت قلت انها لتجهد يا رسول الله قال فاذا ولدت فلا تسقيني
فيه بشيء قالت فوضعت فسررته ولففته في خرقة صفراء فنكته فجاء النبي صلى الله عليه وسلم
فقال كيف هي قلت قد وضعت يا رسول الله ولففته في خرقة ونكته قال قد عصتني قلت
اعوذ بالله من معصية الله ومعصية رسوله لففته ونكته ولم اجد من ذلك بدا قال ايتيني
به فالقى عنه الخرقة الصفراء ولفه في خرقة بيضاء وتفل في فيه والباه بريقه وجاء النبي عليه السلام

فقال ما سميته يا علي قال سميته جعفرا قال لا ولكنه حسن وبعده حسين وانت ابو حسن الخير
وقال ابو حصين في حديثه سوادة وقال ابن طريف ومحمد بن يونس سودة ○ وذكر العتيك
في حديث سليمن ○ سهيمة المزنية امراة ركانة بن عبد يزيد ذكرها المتاخر ○
نا محمد بن يعقوب فيما كتب الي نا الربيع بن سليمن نا محمد بن ادريس الشافعي نا عمر بن محمد بن
علي عن عبد الله بن علي بن السايب عن نافع بن جبير بن عبد يزيد ان ركانة بن عبد يزيد طلق
امراته سهيمة المزنية ثم اتى النبي صلى الله عليه وسلم فقال اني طلقت امراتي سهيمة البتة و
والله ما اردت بها الا واحدة فقال النبي صلى الله عليه وسلم والله ما اردت الا واحدة فقال
ركانة والله ما اردت الا واحدة فردها النبي صلى الله عليه وسلم وطلقها الثانية في زمن عمر والثالثة
في زمن عثمن ○ رواه ابن المبارك وجرير بن حازم عن الزبير بن سعيد عن عبد الله بن علي بن السايب
عن جده وكانه ولم ○ سمية بنت خياط ام عمار بن ياسر مولاة ابي حذيفة بن
المغيرة كانت من المعذبين في الله واول شهيدة استشهدت في الاسلام ○ نا حبيب بن الحسن نا محمد
بن بحر نا احمد بن محمد نا ابرهيم بن سعد عن محمد بن اسحق قال كانت بنو مخزوم يعذبون العار بن ياسر
وابيه وامه وكانوا اهل بيت اسلام اذا حميت الهاجرة فيعذبونهم برمضاء مكة فيمر بهم النبي صلى الله
عليه وسلم فيقول صبرا ال ياسر موعدكم الجنة فاما امه فقتلوها وهي تابى الا الاسلام ○ سليمن
بن احمد نا محمد بن عبد الله الحضرمي نا ابرهيم بن سعيد الجوهري نا اسد بن خالد عن سليمن بن قرم
عن الاعمش عن عبد الرحمن بن ابي زياد عن عبد الله بن الحرث عن عثمن بن عفان قال سمعت رسول الله
صلى الله عليه وسلم يقول لعمار وامه وابيه اصبروا ال ياسر موعدكم الجنة ○ سفانة بنت
حاتم الطائي اخت عدي سبيت فقدم بها على النبي صلى الله عليه وسلم المدينة في سبايا بني طي
فحبسها اياما ثم من بها عليها واعطاها نفقة وكسوة وردها الى ما منها واشارت الى اخيها بالقدوم
على رسول الله صلى الله عليه وسلم ○ نا حبيب بن الحسن نا محمد بن يحيى نا احمد بن محمد نا ابرهيم
بن سعد عن ابي اسحق قال اصابت خيل رسول الله صلى الله عليه وسلم سفانة بنت حاتم فقدم
بها على النبي صلى الله عليه وسلم وكانت امراة مجزلة فقالت يا رسول الله هلك الوالد وغاب الوافد
فامن علي من الله عليك قال من وافدك قالت عدي بن حاتم قال الفار من الله ورسوله ثم مضى
عليه السلام حتى مر بي ثلثا اعاوده كل يوم وقد يئست واشار الي رجل من خلفه ان قومي فكلميه
فقمت فقلت يا رسول الله هلك الوالد وغاب الوافد فامن علي من الله عليك قال قد فعلت فلا تعجلي
بالخروج حتى يجد بي ثقة يبلغك الى بلادك ثم آذنيني فاقمت حتى قدم رهط من بلي او قضاعة
فقلت يا رسول الله قدم رهط من قومي لي فيهم ثقة وبلاغ فكساني رسول الله صلى الله عليه وسلم
قال عدي فقلت لها وكانت امراة حازمة ما ذا ترى في امر هذا الرجل قالت ارى والله ان تلحق

به سريعا ○ وناعمد بن احمد بن المحسن ناعمد بن عثمن بن ابي شيبة ناعجاب بن الحرث نا ابو عامر
الاسدي عن عبد العزيز بن ابي رواد مثله وزاد وقد كانت اسلمت فحسن اسلامها ○ رواه غير
واحد عن محمد بن سيرين عن ابي عبيدة بن حذيفة عن عدي اسلامه وقدومه على رسول الله
صلى الله عليه وسلم ○ **سعدى المرية** امرأة طلحة بن عبيد الله وهي سعدي بنت
عوف التاريخية بن خارجة بن سنان وقيل بنت عوف بن الحرث روي عنها يحيى بن طلحة وطلحة
بن يحيى وزفر بن عقيل ومحمد بن عمران بن طلحة ○ نا ابرهيم بن احمد بن ابي حصين ناعمد بن عبد الله
الحضرمي ناهرون بن اسحق ناعمد بن عبد الوهاب الفراء نا مسعر بن كدام عن اسمعيل بن ابي خالد عن
الشعبي عن يحيى بن طلحة عن امه سعدي المرية قالت مر عمر بطلحة بعد وفاة النبي صلى الله عليه
وسلم وهو كئيب فقال مالك اساءك امارة ابن عمك قال لا ولكني سمعت رسول الله صلى الله
عليه وسلم يقول اني لاعلم كلمة لا يقولها عبد مسلم عند موته الا كانت نورا لصحيفته حتى يجيء
وروحه ليعدان لها فرحا عند الموت فلما سالته عنها قال عمر فلنا اعلمها وهي التي اراد عليها عمه فلو
علم شيئا ابخاله منها لامره ○ **سعدي امرأة اخري** لم تنسب ○ ناسليمن بن احمد
ناحفص بن عمر الرقي ناعبد الواحد بن زياد عن عثمن بن حكيم عن ابي بكر بن عبد الله عن جدته
سعدي او اسماء ان النبي صلى الله عليه وسلم دخل على ضباعة بنت الزبير بن عبد المطلب قالت
يا عمه حجي فقالت اني امرأة ثقيلة واني اخاف الحبس فقال حجي واشترطي ان تحلي حيث حبست ○
سوداء بنت عاصم بن خالد بن صداد بن عبد الله بن قرط بن رزاح بن عدي بن كعب
حديثها عند ام عاصم ○ نا فاروق ناهشام بن علي السيرافي ناعبد العزيز بن الخطاب حدثتنا
نايلة مولاة ال ابي الفرار الكوفية عن ام عاصم عن السوداء قالت اتيت رسول الله صلى الله
عليه وسلم ابايعه فقال اختضبي فاختضبت ثم جيت فبايعته ○ رواه ابو بكر بن ابي شيبة عن
ابي اسحق الازدي عن نايلة ○ **سودة القرشية** خطبها رسول الله صلى الله عليه
وسلم وكانت مصبية فقالت اكره ان يضعفوا صبي عند راسك فرده عليه ودعا لها ○ ناعمد
بن احمد الجرجاني وسليمن بن احمد قالوا نا ابو خليفة نا ابو الوليد الطيالسي ناعبد الوليد بن
بهرام عن شهر بن حوشب ناعبد الله بن عباس ان رسول الله صلى الله عليه وسلم خطب
امرأة من قومه يقال لها سودة وكانت مصبية وكانت لها خمسة صبية او ستة من بعل لها
مات فقال لها رسول الله صلى الله عليه وسلم ما يمنعني منك الا ان تكوني احب البرية الي
ولكني اكرهك ان تضعفي هؤلاء الصبية عند راسك بكرة وعشية قال اما يمنعك مني شيء
غير ذلك قالت لا والله يا رسول الله فقال لها رسول الله صلى الله عليه وسلم يرحمك الله
ان خير نساء ركبن الابل صالح نساء قريش احناه على ولد في صغره وارعاه على بعل في ذات

ذات يده ○ **سودة امرأة ابي الطفيل** ذكرها المتاخر من حديث رباح بن
زيد بن عمر بن حبيب عن عبد الله بن عثمن بن خثيم انه قال دخلت على ابي الطفيل في جدته
طيب النفس فقلت لا تحتفلن ذلك منه فقلت يا ابا الطفيل النفر الذين لعنهم رسول الله
صلى الله عليه وسلم من هم فهم ان يخبرني بهم فقالت امرأته سودة اما بلغك يا ابا الطفيل ان رسول
الله صلى الله عليه وسلم قال انما انا بشر فمن دعوت عليه بدعوة فاجعلها له زكوة ○ **سيرين بن
القبطية** اخت مارية ام ابرهيم بن رسول الله صلى الله عليه وسلم اهداها المقوقس ملك
القبط الى رسول الله صلى الله عليه وسلم فتسري مارية فولدت له ماريته ابرهيم ووهب سيرين
من حسان بن ثابت فولدت لحسان عبد الرحمن بن حسان ○ نا ابو عبد الله محمد بن احمد بن علي بن
مخلد نا الحرث بن ابي اسامة ناعبد العزيز بن ابان نا بشر بن المهاجر ناعبد الله بن بريدة عن ابيه قال
قال اهدي امير القبط الى رسول الله صلى الله عليه وسلم بغلة شهباء وحمارتين فكان يركب البغلة
ووهب احدي الحمارتين لحسان بن ثابت وتسري الاخري ○ رواه محمد بن عباد عن حاتم بن اسمعيل
عن بشير بن المهاجر ○ نا ابو بكر بن خلاد نا اسمعيل بن اسحق نا اسمعيل بن ابي اويس حدثني ابو اويس
عن هشام بن عروة عن ابيه عن عايشة وابو اويس عن عبد الله بن ابي بكر عن عمرة عن عايشة في قصة
الافك قالت فقد صفوان بن المعطل لحسان بن ثابت بالسيف فضربه ضربة فقال صفوان لحسان في الشعر

حين ضربه تلق ذباب السيف مني فانني غلام اذا هو جيت لست بشاعر
ولكنني احمي حماي وانتقم من الباهت الرامي البراء الطواهر

فصاح حسان واستغاث الناس على صفوان فلما جاء الناس فر صفوان بقاء الى رسول الله صلى الله عليه
وسلم فاستعداه على صفوان من ضربه اياه فسالة النبي صلى الله عليه وسلم ان يهب له ضربة صفوان
اياه فوهبها للنبي صلى الله عليه وسلم فعاوضه منها حايطة من نخل عظيم وجارية قبطية تدعي سيرين
فولدت عبد الرحمن بن حسان الشاعر ○ ناسليمن بن احمد ناعلي بن عبد العزيز نا الزبير بن بكار نا
الزبير بن بكار عن محمد بن الحسن بن زبالة عن محمد بن طلحة عن اسحق بن ابرهيم بن طلحة عن عبد الله
بن عبد الرحمن بن الزبير عن عبد الرحمن بن حسان بن ثابت عن امه سيرين قالت حضرت ابن رسول الله
صلى الله عليه وسلم فرايت رسول الله صلى الله عليه وسلم كلما اصغت انا الى الغرق نهانا عن الصياح
وغسله الفضل بن العباس ورسول الله صلى الله عليه وسلم والعباس وجعل على سريره ثم حمل
فرايته جالسا على شفير القبر الى جنب العباس بن عبد المطلب ونزل في قبره الفضل واسامة بن زيد
وانا اصبح عند القبر وما بينها في احد وخسفت الشمس يومئذ فقال الناس لموت ابرهيم فقال
رسول الله صلى الله عليه وسلم لا تخسف لموت احد ولا لحيوته ثم راي رسول الله صلى الله عليه
وسلم فرجة في اللبن فامر ان تسد وقال العبد اذا عمل عملا احب الله ان يتقنه ومات يوم الثلثاء

لاربع خلون من ربيع الاول من سنة عشر ٥ رواه الزبيدي عن اسامة بن زيد عن المنذر بن عبيد
عن عبد الرحمن بن حسان نحوه ٥ وزاد اما انها لا تنفعه ولا تضره يعني سد فرجة اللبن وكانت لقيت
لعين النبي ٥ **سراء بنت نبهان** الغنوية حديثها عند ربيعة الغنوي وساكنة بنت
البعد ٥ نا حبيب بن الحسن وفاروق في جماعة قالوا نا ابو مسلم الكشي نا ابو عاصم نا ربيعة بن
عبد الرحمن الغنوي حدثتني سراء بنت نبهان وكانت ربة بيت في الجاهلية قالت سمعت رسول
الله صلى الله عليه وسلم في حجة الوداع يقول هل تدرون اي يوم هذا قالت وهو اليوم
الذي يدعونه يوم الروس قالوا الله ورسوله اعلم قال ان هذا اوسط ايام التشريق قال
هل تدرون اي بلد هذا قالوا الله ورسوله اعلم قال هذا المشعر الحرام ثم قال اني لا ادري لعلي
لا القاكم بعدي الا وان دماءكم واموالكم واعراضكم عليكم حرام كحرمة يومكم هذا في بلدكم هذا
حتى تلقوا ربكم فيسألكم عن اعمالكم الا فليبلغ ادناكم اقصاكم الا هل بلغت فلما قدم المدينة لم يلبث
الا قليلا حتى مات صلى الله عليه وسلم ٥ نا محمد بن الحسين بن محمد المرابي نا ابو سفين الغنوي
نا احمد بن الحرث الضبابي حدثتني ساكنة بنت البعد عن سراء بنت نبهان الغنوية قالت سال نصيب
غلامنا النبي صلى الله عليه وسلم عن صيد له رماه بسهم او مشقص فاصابه وذكر اسم الله فاتاه قبل
ان يقبض نفسه فتلومه فسبقه بنفسه قالت سمعته يقول اذا اتيته قد سبقك بنفسه فكل
والا فلا تاكل حتى تذبح بيدك ٥ **سمراء بنت نهيك** ادركت النبي صلى الله عليه وسلم
حديثه عند ابي بلج ٥ نا ابو بكر بن مالك وسليمن بن احمد قالا نا عبد الله بن احمد بن حنبل حدثني
ابي ح وثنا احمد بن حفص بن جعفر بن سلم نا محمد بن يوسف نا محمد بن حرب قالا نا محمد بن يزيد الواسطي
عن ابي بلج يحيى بن سليم قال رايت سمراء بنت نهيك وكانت قد ادركت النبي صلى الله عليه وسلم عليها
درع غليظ وخمار غليظ بيدها سوط تؤدب الناس وتامر بالمعروف وتنهى عن المنكر ٥ **سهولة**
بنت قيس الانصارية لها ذكر في حديث ابي هريرة امامة بن سهل من حديث الواقدي فيما حكاه
المتاخر ولم يزد عليه ٥ **سكينة بنت ابي وقاص** ذكرها ابو عروبة الحراني فيمن لها صحبة
نا محمد بن علي نا ابو عروبة الحسين بن محمد نا ابو موسى نا مكي بن ابراهيم نا [illegible]
سكينة بنت ابي وقاص انها قالت ذكر النبي صلى الله عليه وسلم الجهاد فقيل له ما جهاد نا قال جهاد من الحج
سكينة غير منسوبة روت عن النبي صلى الله عليه وسلم روى عنها مولاها ابو صالح
ذكرها المتاخر ٥ نا محمد بن محمد بن يعقوب كتابة نا محمد بن المسيب الارغياني نا ثابت بن السميد ع
نا سليمن بن عبد الرحمن نا الحكم بن يعلى عن كامل بن العلاء عن ابي صالح مولى سكينة عن سكينة
ولم يزد عليه ٥ **سلمى** مولاة حفصة ذكرها المتاخر وقال ذكرت في الصحابة ٥ انا خيثمة
بن سليمن فيما كتب الي نا احمد بن سنان ح ونا محمد بن حميد نا الباغندي نا اسحق بن شيبان نا

بن حصن صح

علي نا صح

يا رسول الله صح

نا الفضل بن الموفق عن اسرائيل عن الاوزاعي عن سالم عن سديسة مولاة حفصة عن حفصة قالت
قال رسول الله صلى الله عليه وسلم ان الشيطان لم يلق عمر منذ اسلم الا خر لوجهه وقال خيثمة
وقال مرة عن حفصة ٥ قال المتاخر رواه عبد الرحمن بن الفضل بن الموفق عن ابيه ولم يذكر
حفصة ٥ **الشفاء بنت عبد الله** بن عبد شمس بن خلف بن صداد بن عبد الله بن قرط بن
رزاح بن عدي بن كعب ام سليمن بن حثمة كانت عدوية من المبايعات المهاجرات امرها رسول
الله صلى الله عليه وسلم ان تعلم حفصة رقية النملة فاستعملها عمر بن الخطاب رضي الله عنه على
السوق ولم تعلم امراة استعملت غيرها وكانت كاتبة معلمة ٥ نا عبيد الله بن محمد نا ابو بكر بن ابي
عاصم نا عبد الوهاب بن الضحاك نا ابن عياش عن الاوزاعي عن الزهري عن ابي سلمة عن الشفاء
بنت عبد الله قالت اتيت رسول الله صلى الله عليه وسلم يوما اساله فجعل يعتذر الي وانا
الومه قالت فحضرت الصلوة فخرجت فدخلت على ابنتي وهي ابنة شرحبيل بن حسنة فوجدت
شرحبيل في البيت فاقول قد حضرت الصلوة وانت في البيت وجعلت الومه فقال يا خالة لا تلومي
فانه كان لنا ثوب فاستعاره رسول الله صلى الله عليه وسلم فقلت بابي وامي وانى كنت الومه منذ
اليوم وهذه حاله فلا اشعر قال شرحبيل ما كان الا درع رقعناه ٥ نا ابو عمرو بن حمدان نا الحسن
بن سفين نا ابرهيم بن عبد الله الهروي نا حبش بن عمرو بن حفص بن سليمن بن ابي حثمة العدوي
حدثني ابي عمرو بن عمرو عن ابيه عن الشفاء بنت عبد الله انها كانت ترقي في الجاهلية وانها لما خرجت
الى النبي صلى الله عليه وسلم وكانت قد بايعته قبل ان تخرج فقدمت عليه فقالت يا رسول الله اني
كنت ارقي برقا في الجاهلية وقد اردت ان اعرضها عليك فقال اعرضيها فعرضتها عليه فكانت منها
رقية النملة فقال ارقي بها وعليها حفصة بسم الله صاق صلب جبين تعوذا من اغواها ولا تضر
احدا اللهم اكشف الباس رب الناس قال وترقي بها على عود كركم سبع مرار وتضعه مكانا نظيفا
ثم تدعه على جمر ثخل خرثيث وتطليه على النملة ٥ نا محمد بن احمد بن الحسن نا عبد الله بن احمد بن
حنبل حدثني ابي نا اسمعيل بن ابرهيم سنة ثلثين ومائتين قبل موت هشيم ٥ نا محمد بن المنكدر
عن ابي بكر بن سليمن بن ابي حثمة ان رسول الله صلى الله عليه وسلم قال لعبد الله الشفاء علمي حفصة
رقية النملة قال اسمعيل محمد ما رقيتها قال رقية النملة ٥ رواه الثوري عن محمد بن المنكدر واختلف
عليه فمنهم من رواه مثل رواية اسمعيل عنه ومنهم من قال عن حفصة ان النبي صلى الله عليه وسلم قال
للشفاء علميها حفصة ٥ ورواه صالح بن كيسان عن ابي بكر بن سليمن بن ابي حثمة ان الشفاء بنت
عبد الله دخلت على رسول الله صلى الله عليه وسلم وانا قاعدة عند حفصة بنت عمر فقال ما عليك ان
تعلمي هذه رقية النملة كما علمتها الكتابة ٥ رواه الجراح بن الضحاك عن كريب الكندي عن ابن ابي عتيقة
عن امه نحوه ٥ نا ابو بكر الطلحي نا موسى بن هرون ح ونا يونس ويحيى بن ايوب قالا نا عبيدة بن

حميد نا عبد الملك بن عمير عن عثمن بن ابي حثمة عن جدته الشفاء قالت سمعت رسول الله صلى الله
عليه وسلم وساله رجل اي الاعمال افضل قال ايمان بالله وجهاد في سبيله وحج مبرور ورواه
الوليد بن ابي ثور عن عبد الملك فقال عن عثمن بن ابي سليمن عن جدته ام ابيه ورواه
زكريا ابن ابي زائدة عن عبد الملك فقال حدثني فلان الفزاري عن جدته ورواه المسعودي عن
عبد الملك عن رجل من ال ابي حثمة عن الشفاء نا ابو عمرو بن حمدان نا الحسن بن سفين نا عبد
الرحمن بن ابرهيم دحيم نا عبد الله بن نافع عن معمر خالد بن الياس عن ابي بكر بن سليمن بن ابي
حثمة عن ابيه عن امه الشفاء عن النبي صلى الله عليه وسلم استعمل اباجهم بن حذيفة بن غانم
على المقاسم يوم خيبر فاصاب رجلا بعوسه فشجه منقلة فقضى فيها رسول الله صلى الله عليه
وسلم بخمسة عشر فريضة وشج رجلا موضحة فقضى فيها النبي صلى الله عليه وسلم بخمس فرايض

شموس بنت النعمن بن عامر بن جمح الانصارية حضرت مع النبي صلى الله عليه وسلم
تاسيس مسجد قبا كانت من المبايعات نا سليمن بن احمد نا معاذ بن المثنى نا علي بن المديني نا
ابو عمرو بن حمدان نا الحسن بن سفين نا احمد بن ابرهيم الدورقي قالا نا شبابة بن سوار نا
عاصم بن سويد بن عامر عن صالح بن يزيد بن جارية حدثني ابي سويد بن عامر عن الشموس
بنت النعمن قالت نظرت الى رسول الله صلى الله عليه وسلم حين قدم ونزل واسس هذا المسجد
مسجد قبا فرايته ياخذ الحجر او الصخرة حتى يصره الحجر وانظر الى بياض التراب على بطنه وصدره
فيافقه الرجل من اصحابه ويقول بامي وامي يا رسول الله اعطني اكفك فيقول لا خذ حجرا مثله
حتى احسه ويقول ان جبرئيل عليه السلام هو يامر الكعبة قالت فكان يقال انه اقوم مسجد قبلة
رواه يعقوب بن هري عن عاصم بن سويد عن عتبة بن وديعة عن الشموس مثله نا عبد الله
بن محمد نا ابن ابي عاصم قال ابو يحيى محمد بن عبد الرحيم نا يعقوب عن عاصم عن عتبة بن وديعة
عن الشموس بنت النعمن مثله

شراف بنت خليفة بن فروة الكلبية اخت دحية بن
خليفة تزوجها النبي صلى الله عليه وسلم ولم يدخل بها نا سليمن نا الضبي نا عبد الرحمن بن الفضل
بن الموفق نا ابي نا سفين الثوري عن جابر عن ابن ابي مليكة قال خطب النبي صلى الله عليه وسلم امراة
من كلب فبعث عايشة تنظر اليها

شيماء بنت الحارث بن عبد العزى بن رفاعة
اخت رسول الله صلى الله عليه وسلم من الرضاعة لها ذكر في حديث سليمن ولم يخرج لها شيا

الشهيدة وهي ام ورقة ذكرها الناقد نا ابو بكر بن خلاد نا محمد بن يونس الشامي نا عبد
الله بن داود الخريبي نا الوليد بن جميع عن ليلى بنت مالك عن امها وعن عبد الرحمن بن خلاد
الانصاري عن ام ورقة الانصارية ان رسول الله صلى الله عليه وسلم قال انطلقوا بنا الى
الشهيدة نزورها وامرها ان تؤذن في دارها وتقيم وان تامر اهل دارها في فرايض رواه ابو نعيم

ابو نعيم وكيع وغيرهما عن الوليد

شقيرة الاسدية وهي حبشية مولاة لهم
ذكرها التاخر حدثت عن حموس بن رزق الله نا زيد بن ابي زيد نا بشير بن ميمون قال
سمعت عطاء الخراساني يحدث عن عطاء بن ابي رباح قال قال لي ابن عباس الا اريك امراة
من اهل الجنة قال فاراني حبشية صفرا عظيمة فقال هذه شقيرة الاسدية اتت النبي صلى الله
عليه وسلم فقالت يا رسول الله ان بي هذه الموتة فقال رسول الله صلى الله عليه وسلم ان شئت
دعوت الله لك فعافاك وكنت لك حسنتك وعليك سيئتك وان شئت الصبر والجنة فاختارت الصبر
والجنة فانزل الله في شقيرة كالتي نقضت غزلها من بعد قوة انكاثا وكانت تجمع الصوف والشعر فتجمع منها
كبة عظيمة فاذا عظم عليها نقضت فانزل الله فيها يا معشر قريش لا تكونوا مثل شقيرة ولا تنقضوا ايمانكم
بعد توكيدها كما فعلت شقيرة نقضت كبتها بعد توكيدها

صفية بنت حيي بن اخطب
زوجة رسول الله صلى الله عليه وسلم تقدم ذكرها

وصفية بنت عبد المطلب بن
هاشم بن عبد مناف عمة رسول الله صلى الله عليه وسلم عاشت الى خلافة عمر وتوفيت في خلافته
لها في وفاة النبي صلى الله عليه وسلم عدة مراثي منها ما رواه سليمن بن احمد نا الضبي نا محمد بن عبد الله
بن نمير نا حفص بن غياث عن جعفر بن محمد عن ابيه قال لما قبض النبي صلى الله عليه وسلم خرجت صفية تلقع
بردائها وهي تقول

قد كان بعدك انباء وهنبثة ... لو كنت شاهدها لم تكثر الخطب

نا حبيب بن الحسن
نا محمد بن يحيى نا محمد بن احمد بن ايوب نا ابرهيم بن سعد عن ابن اسحق قال قالت صفية تبكي رسول الله صلى
الله عليه وسلم

اكفكف من دمعي سوابق عبرة ... عسى الله ان يعفو بعفو المغفر
لفقد رسول الله فاضان يومه ... فياعين جودي بالدموع السواجم
نبي اتى بالحق والنور والهدى ... ويخرج عاديه في سبيل المحارم
فقد هدنا فقد الرسول فاعولي ... بحزن طويل آخر الدهر دائم

ثم
نا الحسن بن محمد بن يكسان نا اسمعيل بن اسحق القاضي نا اسحق بن محمد الفروي حدثني ابو جعفر بن ابيها
جعفر بن الزبير عن صفية بنت عبد المطلب قالت لما سار رسول الله صلى الله عليه وسلم الى احد ام
الخندق جعل نساءه في اطم يقال له فارع عند المسجد وجعل معهن حسان بن ثابت فجاءت اليهود بنت
غزة نساء النبي صلى الله عليه وسلم فذكر الحديث

صفية بنت شيبة بن عثمن الحجبية
روى عنها عبيد الله بن عبد الله بن ابي ثور وابنها منصور ومهون بن مهران نا حبيب بن الحسن
نا محمد بن يحيى نا احمد بن محمد بن ايوب نا ابرهيم بن سعد عن محمد بن اسحق حدثني محمد بن جعفر بن
الزبير عن عبيد الله بن عبد الله بن ابي ثور عن صفية بنت شيبة ان رسول الله صلى الله عليه وسلم
لما نزل بمكة خرج حتى جاء البيت فطاف به سبعا على راحلته يستلم الركن بمحجن في يده فلما قضى
طوافه دعا عثمن بن طلحة فاخذ مفتاح الكعبة ففتحت له فدخلها فوجد فيها حمامة من عيدان فاكسرها

حتى وقف على باب الكعبة وقد والناس في المسجد ٥ رواه ابن نمير وابن ابي زائدة وعبد
الرحمن بن بشير والناس عن ابن اسحق ٥ نا بحديث عبد الرحمن بن عبد الله بن محمد نا ابن ابي عاصم
نا دحيم نا عبد الرحمن بن بشير عن محمد بن اسحق حدثني محمد بن جعفر بن الزبير نحوه ٥ نا ابو عمرو
بن حمدان نا الحسن بن سفين نا ابو نعيم الحلبي نا عبيد الله بن عمرو عن عبد الكريم عن ميمون بن
مهران قال اتيت صفية بنت شيبة امرأة كبيرة فقلت لها تزوج النبي صلى الله عليه وسلم ميمونة
وهو محرم فقالت لقد تزوجها وانا الحلالان ٥ رواه ثور بن يزيد عن ميمون بن مهران مثله ٥
صفية بنت عمر بن الخطاب ذكرها سليمن بن احمد نا مطلب بن شعيب نا سليمن نا محمد
بن عثمن بن ابي شيبة نا الحسن بن سهل الخياط نا محمد بن الحسن الاسدي نا شريك عن
عبد الكريم عن عكرمة عن ابن عباس ان صفية بنت عمر بن الخطاب كانت مع النبي صلى الله
عليه وسلم يوم خيبر ٥ **صفية بنت عبيد** زوجة عبد الله بن عمر روت عن عايشة و
حفصة ذكر التاخر انها ادركت النبي صلى الله عليه وسلم ٥ **الصماء المازنية** مختلف
في نسبها فقيل اخت بسر وقيل بنت بسر حديثها عند عبد الله بن بسر المازني مازن بن منصور ٥
نا سليمن بن احمد نا مطلب بن شعيب وبكر بن سهل قالا نا عبد الله بن صالح حدثني معوية بن صالح عن
ابن عبد الله بن بسر عن ابيه عن عمته الصماء اخت بسر انها كانت تقول نهى رسول الله صلى الله عليه
وسلم عن صيام يوم السبت وقال ان لم يجد احدكم الا عود الخضر فليفطر عليه ٥ رواه الليث بن سعد
عن معوية بن صالح نحوه ٥ نا ابو بكر بن خلاد نا الحارث نا ابو النضر ح ونا حبيب بن الحسن نا عمر بن
حفص نا عاصم بن علي ح ونا ابو عمرو بن حمدان نا الحسن بن سفين نا قتيبة بن سعيد قالوا نا الليث
عن معوية بن صالح عن ابن عبد الله بن بسر عن ابيه عن عمته الصماء اخت بسر قالت نهى رسول الله
صلى الله عليه وسلم عن صيام يوم السبت فذكر نحوه ٥ نا سليمن بن احمد نا احمد بن الحسن المصري
نا ابو عاصم عن ثور بن يزيد ح ونا عبد الله بن محمد نا ابن ابي عاصم نا دحيم نا الوليد بن مسلم نا ثور بن
يزيد عن خالد بن معدان عن عبد الله بن بسر عن اخته الصماء انها سمعت رسول الله صلى الله عليه
وسلم يقول لا تصوموا يوم السبت الا فيما افترض عليكم وان لم يجد احدكم الا لحاء شجرة فليمضغه ٥
رواه قرة واصبغ بن زيد وسفين بن حبيب عن ثور وقالوا عن اخته الصماء ٥ رواه لقمن بن عامر
عن خالد بن معدان عن عبد الله عن اخته الصماء ٥ نا ابو بكر بن مالك نا عبد الله بن احمد بن حنبل
حدثني ابي نا الحكم بن نافع نا اسمعيل بن عياش عن محمد بن ابي الوليد الزبيدي عن لقمن بن عامر عن خالد
عن عبد الله بن بسر عن اخته الصماء نحوه ٥ وخالف محمد بن حرب عن اسمعيل بن عياش فروى عن
الزبيدي عن فضيل بن فضالة عن عبد الله عن خالته الصماء ٥ نا ه سليمن نا موسى بن عيسى بن
المنذر حدثني ابي نا محمد بن حرب عن الزبيدي فصلا عن فضيل بن فضالة عن عبد الله بن بسر عن خالته

خالته الصماء قالت سمعت رسول الله صلى الله عليه وسلم يقول لا تصوموا يوم السبت الا فيما
افترض عليكم ٥ **صميتة الليثية** من بني ليث بن بكر بن عبد مناة بن كنانة ٥ نا احمد بن
جعفر بن معبد نا عبد الله بن محمد بن النعمن ح ونا سليمن بن احمد نا علي بن عبد العزيز قالا نا
ابرهيم بن حميد الطويل نا صالح بن ابي الاخضر عن الزهري ح ونا ابو بكر بن خلاد نا الحرث نا محمد
بن بكار نا عنبسة بن عبد الواحد ح ونا ابو عمرو بن حمدان نا الحسن بن سفين نا محمد بن المثنى نا
محمد بن عبد الله الانباري قالا نا صالح بن ابي الاخضر عن الزهري عن عبيد الله بن عبد الله بن عتبة
عن صميتة قال عنبسة وكانت في حجر عايشة قالت سمعت رسول الله صلى الله عليه وسلم يقول
من استطاع ان يموت بالمدينة فليمت فانه من مات بالمدينة كنت له شفيعا ٥ رواه الليث عن عقيل
مثله ٥ ورواه عنبسة بن خالد عن يونس عن الزهري عن عبيد الله بن عبد الله بن عمر عن صميتة ٥
ورواه الليث وابن وهب عن يونس عن الزهري عن عبيد الله بن عبد الله بن عتبة عن صميتة ولم يجاوز
به ورواه ابن ابي فديك عن ابن ابي ذيب عن الزهري عن عبيد الله بن عبد الله بن عتبة عن امراة
كانت يتيمة عند النبي صلى الله عليه وسلم ولم يسمها ٥ رواه عيسى بن يونس عن ابن ابي ذيب
عن الزهري فقال عن عبيد الله بن عبد الله بن عتبة عن صفية بنت ابي عبيد عن الدارية امراة من
من بني عبد الدار كانت في حجر النبي صلى الله عليه وسلم مثله ٥ ورواه الدراوردي عن اسامة بن
زيد عن عبد الله بن عكرمة عن عبد الله بن عبيد الله بن عمر بن الخطاب عن ابيه عن سبيعة
الاسلمية عن النبي صلى الله عليه وسلم مثله ٥ نا الطلحي نا الخير بن جعفر الفتات نا ضرار بن صرد نا
عبد العزيز بن محمد عن اسامة به ٥ **ضباعة بنت الزبير** بن عبد المطلب كانت تحت
المقداد بن الاسود وولدت له روي عنها ابن عباس وجابر وانس وعايشة واسحق بن عبد الله
بن الحرث وعروة بن الزبير وزينب بنت بنيط ٥ نا سليمن بن احمد نا انس بن مسلم نا عبد العزيز بن
يحيى الحراني نا محمد بن سلمة عن محمد بن اسحق عن ابان بن صالح عن عطاء الخراساني عن سعيد
بن المسيب عن ابن عباس ان النبي صلى الله عليه وسلم قال لضباعة حجي واشترطي ان محلي حيث حبستني
نا ابو بكر بن مالك نا عبد الله بن احمد بن حنبل حدثني ابي نا عباد بن العوام عن هلال يعني بن خباب
عن ابن عباس ان ضباعة بنت الزبير بن عبد المطلب اتت النبي صلى الله عليه وسلم فقالت يا رسول الله
اني اريد الحج افاشترط قال نعم قالت فكيف اقول قال قولي لبيك اللهم لبيك محلي حيث حبستني نا جعفر
بن محمد بن عمرو نا ابو حصين نا يحيى الحماني نا عباد بن العوام عن حجاج الصواف عن يحيى بن ابي كثير
عن عكرمة عن ابن عباس ان رسول الله صلى الله عليه وسلم قال لضباعة فذكر نحوه ٥ ورواه يزيد
بن سنان عن يحيى بن ابي كثير مثله ٥ ورواه ابو عاصم عن الحجاج عن يحيى عن عكرمة من دون ابن
عباس ٥ نا عبد الله بن جعفر نا يونس نا ابو داود نا حبيب بن زيد عن عمرو بن هرم عن سعيد بن

شهيدا او من

من الارض

جبير وعكرمة عن ابن عباس عن النبي صلى الله عليه وسلم انه امر ضباعة بنت الزبير ان تشترط
في الحج ففعلت ذلك عن امر رسول الله صلى الله عليه وسلم ○ رواه ايوب السختياني عن عكرمة
ناه عبد الله بن محمد نا ابو بكر بن معدان نا ابن كراسة نا خالد بن مخلد حدثني عبد العزيز بن المصين
نا ايوب السختياني عن عكرمة عن ابن عباس قال دخل النبي صلى الله عليه وسلم على ضباعة وهي
وجعة فقال لها حجي واشترطي ان محلي من الارض حيث حبستني ○ رواه محمد بن اسحق عن الحسن
ابن دينار عن ايوب مثله ○ رواه خالد الحذاء عن عكرمة ورواه داود بن المصين عن عكرمة
ناه سليمن حدثنا محمد بن عيسى بن شيبة نا يحيى بن سعيد الاموي نا ابو القسم بن ابي الزناد عن
ابرهيم بن اسمعيل بن ابي حبيبة الاشهلي عن داود بن المصين عن عكرمة عن ابن عباس
ان النبي صلى الله عليه وسلم قال لضباعة حجي واشترطي ان محلي حيث حبستني ○ ورواه طاوس
عن عكرمة عن ابن عباس ○ نا محمد بن حميد نا محمد بن هرون بن حميد نا الحسن بن علي الحلواني
نا عمر بن ابان عن اسمعيل بن امية حدثني ابو الزبير عن طاوس عن عكرمة عن ابن عباس ان
النبي صلى الله عليه وسلم دخل على ضباعة وهي شاكية فقال حجي واشترطي وقولي محلي حيث
حبستني ○ ورواه محمد بن بكر عن ابن جريج عن طاوس وعكرمة عن ابن عباس ○ نا ابو عمرو
بن حمدان نا الحسن بن سفين نا فياض بن زهير نا عبد الرزاق عن معمر عن الزهري عن عروة
عن عايشة ان النبي صلى الله عليه وسلم دخل على ضباعة بنت الزبير بن عبد المطلب فقالت
اني اريد الحج وانا شاكية فقال حجي واشترطي ان محلي حيث حبستني ○ ورواه هشام بن عروة عن
ابيه ان عايشة ○ نا علي بن هرون نا يوسف القاضي نا محمد بن ابي بكر نا عمر بن علي عن هشام بن
عروة عن ابيه عن عايشة ان النبي صلى الله عليه وسلم انه دخل على ضباعة بنت الزبير بن عبد
المطلب وكانت تحت المقداد بن الاسود صاحب رسول الله صلى الله عليه وسلم فقال لها لعلك
اردت الحج قالت والله ما اجدني الا وجعة فقال لها رسول الله صلى الله عليه وسلم حجي واشترطي
وقولي اللهم محلي حيث حبستني ○ رواه ابن عيينة عن هشام نحوه ○ ورواه الثوري عن هشام
عن ابيه عن ضباعة من دون عايشة ○ نا سليمن بن احمد نا ابو شعيب الحراني نا يحيى بن عبد الله
نا الاوزاعي حدثني عبد الكريم الجزري عمن سمع ابن عباس ان رسول الله صلى الله عليه وسلم قال
لضباعة اشترطي في احرامك ○ ورواه ايوب بن سويد عن الاوزاعي باسناده ان رسول الله صلى
الله عليه وسلم قال لضباعة اشترطي في احرامك ○ وقال حدثتني ضباعة ○ نا ابرهيم بن عبد الله الاصبهاني
الاصبهاني نا احمد بن محمد بن اسيد نا عبد الله بن رجاء بن جبلة نا محمد بن كثير نا سليمن بن كثير عن الزهري
عن انس عن ضباعة بنت الزبير ان النبي صلى الله عليه وسلم قال لها حجي واشترطي ○ نا فاروق نا ابو مسلم
نا حجاج بن نصير نا هشام عن ابن الزبير عن جابر ان رسول الله صلى الله عليه قال لضباعة بنت الزبير

الزبير حجي واشترطي قولي محلي حيث حبستني ○ نا احمد بن جعفر بن معبد نا يحيى بن مطرف نا محمد
بن كثير نا سليمن بن كثير نا حميد الطويل عن زينب بنت نبيط امراة انس عن ضباعة انها اتت النبي
صلى الله عليه وسلم فامرها ان تشترط ○ نا علي بن هرون نا يوسف القاضي نا محمد بن ابي بكر المقدمي
نا محمد بن كثير مثله ○ رواه الحلواني عن عقبة بن مكرم عن محمد بن كثير مثله ○ نا سليمن بن احمد نا
علي بن عبد العزيز نا خلف بن موسى بن خلف العمي عن ابيه عن قتادة نا اسحق بن عبد الله الهاشمي
عن ام عطية عن اختها ضباعة انها رات النبي صلى الله عليه وسلم اكل كتفا ثم قام الى الصلوة ولم يتوضا
رواه محمد بن المثنى عن خلف بن موسى نحوه ○ ورواه همام عن قتادة عن اسحق ان جدته ام الحكم
حدثت عن اختها ضباعة ○ نا محمد بن احمد بن حمدان نا الحسن بن سفين نا هدبة بن خالد نا همام
نا قتادة عن اسحق بن عبد الله بن الحرث ان جدته ام الحكم حدثته عن اختها ضباعة بنت الزبير انها
رفعت الى النبي صلى الله عليه وسلم لحما فانتهس منه ثم صلى ولم يتوضا ○ كذا قال ام الحكم ○ نا ابو محمد
بن حيان ومحمد بن علي قالا نا ابو يعلى نا هدبة وقال ام الحكم ○ نا جعفر بن عمرو نا ابو حصين نا
يحيى الحماني نا عبد الله بن المبارك عن اسامة بن زيد عن الفضيل بن الفضل عن الاعرج عن ضباعة
بنت الزبير بن عبد المطلب انها ذبحت شاة في بيتها فارسل اليها النبي صلى الله عليه وسلم اطعمينا من شاتكم
فقالت يا رسول الله ما بقي منها الا الشاة الرقبة وانا استحي ان ارسل الى رسول الله صلى الله عليه و
سلم الرقبة فرجع الرسول فاخبر النبي صلى الله عليه وسلم فقال ارجع اليها فقل ارسلي بها فانها هادية
الشاة واقرب الشاة من الخير وابعدها من الاذى ○ رواه نعيم بن حماد عن ابن المبارك عن الفضل بن
الفضل ○ **ضباعة بنت عامر بن قرط العامرية** اسلمت بمكة ○ نا محمد بن احمد بن الحسن نا
محمد بن عثمن بن ابي شيبة نا مصعب بن الحرث نا عبد الله بن الاجلح عن الكلبي قال اخبرني عبد الرحمن
العامري عن اشياخ قومه قالوا اتانا رسول الله صلى الله عليه وسلم فدعانا الى نصرته ومنعته
فاجبناه اذ جاء سبرة بن فراس القشيري نعم شاكلة ناقة رسول الله صلى الله عليه وسلم فعصب رسول
الله صلى الله عليه وسلم فاتته وعندنا يومئذ ضباعة بنت عامر بن قرط وكانت من النسوة اللاتي
مع رسول الله صلى الله عليه وسلم بمكة جاءت دائرة الى بني عمها فقالت يا آل عامر ولا عامر لي اسمع
هذا برسول الله صلى الله عليه وسلم بين اظهركم لا يمنعه احد منكم فقام ثلث نفر من بني عمها الى سبرة
فاخذ كل رجل منهم رجلا فجلد به الارض ثم جلس على صدره ثم علوا وجهه لطما فقال رسول الله
صلى الله عليه وسلم اللهم بارك على هؤلاء فاسلموا فقتلوا شهداء ○ **الضحاك بنت مسعود**
بن بيضة ومحيصة ذكرها المتاخر من حديث ابن وهب عن يزيد بن عياض عن سهل بن عبد الله
عن سهل بن ابي حثمة ان الضحاك بنت مسعود خرجت مع النبي صلى الله عليه وسلم حين غزا خيبر فخرج
لها رسول الله صلى الله عليه وسلم بسهم رجل مما افاء الله عليه ○ ووهم فاسقط منه حرفا فانا هي ام

الضحاك ليس الضحاك ٥ نا عبد الله بن محمد نا ابن ابي عاصم نا محمد بن عبد الرحيم نا كثير بن هشام
حدثني يزيد المديني وهو ابن عياض حدثني رجل من بني حارثة يقال له عبد الله بن عبد الرحمن
عن سهل بن ابي حثمة ان ام الضحاك بنت مسعود لما خرج النبي صلى الله عليه وسلم الى خيبر خرج
معه اخواها حويصة ومحيصة فذكر مثله ٥ طريبة جارية حسان بن ثابت حكى عنها
عبد الله بن عباس ذكره المتاخر واخرج لها حديث ابي اويس وهو ما نا عبد الله بن محمد نا
عبد الله بن احمد بن اسيد نا احمد بن منصور نا يونس بن محمد حدثني ابو اويس عن حسين بن عبد الله
عن عكرمة عن ابن عباس قال مر رسول الله صلى الله عليه وسلم بحسان وقد رش اطمه ومعه
اصحابه سماطين وجارية يقال لها سيرين تختلف بين السماطين وهي تغنيهم فلما مر النبي صلى الله
عليه وسلم ولم يامرهم فلم ينههم ٥ ذكره المتاخر من حديث ابن وهب عن ابي بكر بن ابي اويس عن
ابيه وقال امر حسان جارية طريبة وناس عنده سماطين بفناء اطمه فارع فمر بهم النبي صلى الله
عليه وسلم فلم يامرهم ولم ينههم ٥ طعيمة بنت جريج لها ذكر وليس لها حديث فيما ذكره
المتاخر ولم يزد عليه ٥ ظبية بنت البراء بن معرور امراة ابي قتادة الانصاري ذكرها المتاخر
حدثنا عن عمر بن الحسن بن مالك القاضي حدثتنا عبدة بنت عبد الرحمن بن مصعب بن ثابت بن
عبد الله بن ابي قتادة قالت حدثني ابي عن ابيه عن جده عن ابيه عن ابي قتادة ان النبي صلى الله عليه
وسلم قال لظبية بنت البراء بن معرور امراة ابي قتادة ليس عليكن جمعة وليس عليكن جهاد فقالت عليه
يا رسول الله تسبيح الجهاد قال قولي سبحان الله والحمد لله ولا اله الا الله والله اكبر ولله الحمد ٥
عايشة بنت ابي بكر الصديق زوجة النبي صلى الله عليه وسلم تقدم ذكرها في ازواج
النبي صلى الله عليه وسلم ٥ عايشة بنت قدامة بن مظعون الجمحية ٥ نا عبد الله بن جعفر
نا اسمعيل بن عبد الله نا سعيد بن سليمن نا عبد الرحمن بن عثمن بن ابراهيم حدثني ابي عن امه عايشة
بنت قدامة قالت قبل رسول الله صلى الله عليه وسلم عثمن بن مظعون بين عينيه بعد ما مات وما نعلم لاحد انه قبل
قبل احدا قبله ٥ نا ايوب المعدل ومحمد بن علي بن حبيش قالا نا احمد بن يحيى نا سعيد بن
سليمن نا عبد الرحمن بن عثمن بن ابرهيم بن محمد بن علي ان اباه عن امه عايشة بنت قدامة بن
مظعون قالت سمعت رسول الله صلى الله عليه وسلم يقول عز بن علي الله ان ياخذ كريمي مسلم ثم يدخله
النار ٥ نا سليمن بن احمد نا الحسين بن اسحق التستري نا احمد بن النعمن الفراء المصيصي نا عبد الرحمن
بن عثمن الحاطبي عن ابيه عن امه عايشة بنت قدامة قالت سمعت رسول الله صلى الله عليه
وسلم يقول اللهم اني اعوذ بك من شر الاحمين قيل يا رسول الله وما الاحميان قال السيل والبعير
الصؤول ٥ عمرة بنت رواحة ام النعمن بن بشير ٥ نا ابو بكر بن مالك نا احمد بن عبد الله
بن حنبل حدثني ابي نا هشيم نا سيار ومغيرة وداود واسمعيل بن سالم ومجالد كلهم عن الشعبي عن النعمن

بن بشير قال نحلني ابي نحلا قال فقالت امي عمرة بنت رواحة ات النبي صلى الله عليه وسلم فاشهد
قال فاتى النبي صلى الله عليه وسلم فذكر ذلك له فقال اني نحلت ابني النعمن وان عمرة سالتني
ان اشهد على ذلك قال الك ولد سواه قال نعم قال فكلهم اعطيت مثل الذي اعطيت النعمن فقلت
لا فقال بعضهم هذا جور وقال بعضهم في حديثه هذا تلجئة فاشهد على هذا غيري ٥ وقال مغيرة
في حديثه اليس يسرك ان يكونوا لك في البر واللطف سواء قال نعم قال فاشهد على هذا غيري ٥
وذكر مجالد في حديثه ان لهم عليك من الحق ان تعدل بينهم كما ان لك عليهم من الحق ان يبروك ٥
نا عبد الله بن جعفر نا يونس نا داود نا شعبة عن محمد بن النعمن قال سمعت طلحة اليامي يحدث
عن امراة من عبد القيس عن اخت عبد الله بن رواحة عن رسول الله صلى الله عليه وسلم قال
وجب الخروج على كل من هي ذات نطاق ٥ عمرة بنت حزام الانصارية ذكرها المتاخر انها
عمرة بنت حزام كانت تحت سعد بن الربيع فقتل عنها يوم احد ٥ نا سليمن بن احمد نا يحيى بن عثمن
بن صالح نا عمرو بن الربيع بن طارق نا يحيى بن ايوب عن محمد بن ثابت البناني عن محمد بن المنكدر
عن جابر عن عمرة بنت حزام انها جعلت للنبي صلى الله عليه وسلم في صور نخيل كنت وطيبته و
ذبحت له شاة فاكل منها ثم توضا فصلى الظهر فقدمت اليه من لحمها فاكل فصلى العصر ولم يتوضا
رواه محمد بن مسكين عن عمرو بن الحزنم وقال عمرة بنت حزم ٥ ورواه الثوري وشعبة و
روح بن القسم وسهيل بن ابي صالح عن محمد بن المنكدر عن جابر ولم يسموها ٥ ورواه ابو داود
الطيالسي عن محمد بن ثابت عن محمد بن المنكدر عن عبد الله بن فلان عن عمرة بنت عمرو نحوه ٥
ورواه ابن عقيل عن جابر ولم يسمها ٥ عمرة بنت الحارث بن ابي ضرار الخزاعية ٥
نا ابو عمرو بن حمدان نا الحسن بن سفين ح ونا محمد بن علي بن مسلم نا احمد بن عمرو القطراني ح و
نا عبد الله بن محمد نا ابن ابي عاصم قالوا نا الصلت بن مسعود نا محمد بن خالد بن سلمة حدثني
ابي حدثني محمد بن عمرو بن الحرث بن ابي ضرار عن عمته عمرة بنت الحرث بن ابي ضرار قالت قال
رسول الله صلى الله عليه وسلم ان الدنيا خضرة حلوة فمن اصاب منها شيئا من حله فذلك الذي
بورك له فيه وكم من متخوض في مال الله ومال رسوله له النار ٥ رواه حماد بن زيد عن خالد بن
سلمة نحوه ٥ نا سليمن نا يوسف القاضي نا سليمن بن حرب نا حماد بن زيد عن خالد بن سلمة
عن محمد بن عمرو عن عمته عمرة نحوه ٥ عمرة الاشهلية غير منسوبة ذكرها المتاخر من
حديث عنبسة بن مرحوم عن يوسف بن نافع عن عبيدة الرابحي عن عمرة الاشهلية قالت اتانا
رسول الله صلى الله عليه وسلم فصلى في مسجدنا الظهر والعصر فلما غربت الشمس واذن المؤذن
اتى بقطرة شواء كتف وذراع فجعل ينهسها باسنانه ثم اقام المؤذن فمسح يده بخرقة ثم قام فصلى
ولم يمس ماء ٥ عمرة بنت سهل بن رافع صاحب الصاعين الذي لمزه المنافقون انه

خرج بزكوته بصاع من تمر وبابنته عميرة حتى اتى النبي صلى الله عليه وسلم فصب الصاعين ثم قال
يا رسول الله ان لي اليك حاجة قال وما هي قال تدعو الله لي ولها بالبركة وتمسح راسها فانه ليس
لي ولد غيرها قالت فوضع رسول الله صلى الله عليه وسلم على يده فاقسم بالله لكان بردا يد رسول
الله صلى الله عليه وسلم على كبدي ٥ رواه احمد بن جناب عن عيسى نحوه وقال عمرة بنت سهل بن
رافع ٥ **عميرة بنت مسعود الانصارية** ٥ نا محمد بن ابرهيم بن علي نا الحسن بن محمد نا
هلال بن بشر نا اسحق بن ادريس الاحول نا ابرهيم بن جعفر بن محمود بن محمد بن مسلمة اخبرني
ان جدته عميرة بنت مسعود حدثته انها دخلت على رسول الله صلى الله عليه وسلم
هي واخواتها وهن خمسة فبايعنه فوجدنه وهو قد بدن ثم ناولهن اياها
فاقتسمنها فضغت كل واحدة منهن قطعة قال فلقين الله عز وجل ما وجدن في افواههن خلوفا
ولا اشتكين من افواههن شيئا ٥ **عميرة بنت ابي الحكم** نا محمد بن اسحق بن ايوب نا ابرهيم
بن سعد ان نا بكر بن بكار نا عبد الحميد بن جعفر حدثني ابي واخبرني واحد من قومنا ان ابا الحكم اسلم
ولم تسلم امرأته فاتت النبي صلى الله عليه وسلم فقالت يا رسول الله ان ابا الحكم اخذ ابنتي وضعينها
فامر رسول الله صلى الله عليه وسلم ابا الحكم فجلس ناحية وامر المرأة فجلست ناحية ووضع الجارية
بينهما ثم قال ادعواها فدعواها فمالت الجارية الى امها فقال رسول الله صلى الله عليه وسلم اللهم
اهدها فمالت الى ابيها فاخذها واسمها عميرة بنت ابي الحكم ٥ **عاتكة بنت عبد المطلب**
عمة رسول الله صلى الله عليه وسلم صاحبة رؤيا بعصاب قريش ببدر ٥ نا سليمن نا مسعدة
بن سعد العطار نا ابرهيم بن المنذر نا عبد العزيز بن عمران نا محمد بن عبد العزيز عن ابن شهاب
عن حميد بن عبد الرحمن عن امه ام كلثوم بنت عقبة بن ابي معيط عن عاتكة بنت عبد المطلب قالت
رايت راكبا اخذ صخرة من ابي قبيس فرمي بها الى الجمر فتفلقت الصخرة فما بقيت دار من دور قريش الا
دخلت منها كسرة غير دور بني زهرة الحديث ٥ نا حبيب بن الحسن نا محمد بن يحيى نا احمد بن محمد
بن ايوب نا ابرهيم بن سعد عن ابن اسحق عمن لا يتهم عن عكرمة عن ابن اسحق عباس ويزيد بن
رومان عن عروة بن الزبير قال قد رات عاتكة بنت الزبير عبد المطلب قبل قدوم ضمضم مكة بثلث
ليال رؤيا افزعتها فبعثت الى اخيها العباس بن عبد المطلب فذكر الحديث ٥ قال محمد بن اسحق وقالت
عاتكة بنت عبد المطلب حين اتاها فل قريش من وقعة بدر وما اصاب الله منهم قتلا واسرا تحقق
رؤياها

الم يكن الرؤيا حقا وياتكم ... بتاويلها فل من القوم هارب
وقلتم ولم اكذب كذبت وانما ... يكذب بني بالصدق من هو كاذب

وقالت ايضا

هلا صبرتم للنبي محمد ببدر ... ومن يغشى الوغا حق صابر
اتاكم بما جاء النبيون وما ... ابن اخي البر الصدوق بشاعر
سيكفي الذي ضيعتم من نبيكم ... وينصره العيان عمرو وعامر

عاتكة بنت زيد بن عمرو بن نفيل ٥ نا سليمن بن احمد نا محمد بن عبد الله المنبري
نا محمد بن عمران بن ابي ليلى حدثني سعد الله بن عبد الله بن الوليد الوصافي عن ابيه عن جده
قال كانت عاتكة بنت زيد تحت عبد الله بن ابي بكر الصديق وقال موسى بن عقبة عن سالم
كانت عاتكة بنت زيد تحت عمر بن الخطاب فكانت تكثر الاختلاف الى المسجد وكان عمر يكره ذلك
فقال لها في ذلك فقالت ما انا بتارك الا ان تمنعني فكاتكره ان يمنعها قال فتزوجها عمر رجل
كان يمنعها من الخروج الى المسجد فقلت لسالم من هو قال الزبير بن العوام ٥ **عاتكة بنت**
نعيم بن عبد الله العدوي ذكرها المتاخرون نا سليمن بن احمد نا الحسين بن طيب نا عمران بن هرون
الرملي نا ابن لهيعة عن محمد بن عبد الرحمن انه سمع القسم بن محمد يحدث عن زيد بن ابي سلمة
عن ام سلمة اخبرتها ان ابنة نعيم بن عبد الله العدوي اتت النبي صلى الله عليه وسلم فقالت ان
ابنتي توفي عنها زوجها وكانت تحت المغيرة المخزومي وهي تحد وتشتكي عينها افنكحل فقال لا ثم
صمت ساعة

فوق ثلثة الا على زوج اربعة اشهر وعشرا ٥ رواه المتاخر من حديث ابن لهيعة عن ابي الاسود
محمد بن عبد الرحمن عن حميد بن نافع عن زينب عن ام سلمة عن عاتكة بنت نعيم اخت عبد الله بن
نعيم مثله ٥ **عاتكة بنت خالد** وقيل خليد بن منقذ بن ربيعة بن اصرم بن خنبس الخزاعية
ام معبد صاحبة الشاتين ٥ نا عبد الله بن محمد نا ابن ابي عاصم نا احمد بن محمد نا عبد الرحمن بن محمد
بن شعبة نا حرام بن هشام بن حبيش بن خالد بن ربيعة الخزاعي عن ابيه عن جده عن اختها ام معبد
واسمها عاتكة بنت خالد الخزاعية قالت دخل النبي صلى الله عليه وسلم وابو بكر وعامر بن فهيرة وعبد الله
بن اريقط خيمتي وانا محتبية فقال الاهل من لحم فبعثت اليهم بشاة ذات لبن فرددناها تبعث اليه
بعناق فقبلها وقال انما رددنا الشاة لانها ذات لبن فهل عندكم من عنق فقلت لا والله ٥ نا ابو عمرو بن حمدان
نا الحسن بن سفين نا عمرو بن زرارة الكلابي نا بشر بن محمد بن ابان بن مسلم البصري نا عبد الملك بن وهب
المذحجي عن الحر بن الصياح عن ابي معبد الخزاعي عن ام معبد قالت نظر رسول الله صلى الله عليه وسلم
الى شاة في كسر خيمتها فقال ما هذه الشاة يا ام معبد قلت شاة خلفها الجهد عن الغنم قال لها ما
من لبن قال هي اجهد من ذلك قال اتاذنين لي ان احلبها قالت اتاذنين لي ان احلبها قالت
نعم بابي انت وامي ان رايت بها حلبا فمسح ضرعها وذكر اسم الله فدعا باناء يربض الرهط فحلب فيها
فسقاها حتى رويت وسقى اصحابه فشربوا حتى رووا وشرب آخرهم وقال ساقي القوم آخرهم
فشربوا جميعا علالا بعد نهل حتى رضوا ٥ نا ابرهيم بن ابي حصين نا المضري نا حفص بن ابي شيبة
نا ابن ادريس عن حزام بن هشام بن حبيش عن ابيه عن ام معبد انها اتت ارسلت الى النبي صلى الله عليه
وسلم بشاة داجن فردها وقال ابغني الي شاة لا تحلب ٥ رواه هاشم بن القسم عن ابراهيم بن ابي الوزير

عن حزام نحوه ٥ ورواه مكرم بن محرز عن ابيه فقال عن حزام بن حبيش عن ابيه

عزة بنت خابل المزاحمية بايعت النبي صلى الله عليه وسلم حديثها عند عطاء بن مسعود الكعبي ٥ نا علي بن احمد بن عبد الله بن محمد بن سلم ح ونا اسحق بن احمد نا ابرهيم بن يوسف ح ونا عبد الله بن محمد نا ابن ابي عاصم قالوا نا عبد الرحمن بن ابرهيم دحيم نا ابن ابي فديك نا ابن ابي فديك حدثني موسى بن يعقوب عن عطاء بن مسعود الكعبي عن ابيه عن عمته عزة بنت خابل اخبرته انها خرجت حتى قدمت على رسول الله صلى الله عليه وسلم فبايعها على ان لا تزني ولا تسرقي فتبدين او تخفين قالت عزة فاما السرقة المبدي فقد كنت عرفته وعلمته وهو حمل الولد واما الخفي فلم اسأله عنه رسول الله صلى الله عليه وسلم ولم يخبرني به وهو قد وقع في نفسي انه افساد الولد فوالله لا افسد ولدا ابدا قال فلم تفسد لها ولدا حتى ماتت بغير الغل ٥ رواه الزبير بن بكار عن يحيى بن المقدام عن عمه موسى بن يعقوب ٥ **عزة الاشجعية** مولاة ابي حازم ٥ انا الحسن بن منصور في كتابه نا الوليد بن مروان نا جنادة بن مروان عن اشعث بن سوار عن منصور عن ابي حازم عن مولاته عزة قالت سمعت النبي صلى الله عليه وسلم يقول ويكن من الاحمرين الذهب والزعفران رواه شعبة وشيبان وعمرو بن ابي قيس عن منصور موقوفا من قول ابي بكر ٥ ورواه الثوري وغيره عن حصين عن ابي حازم عن عزة قالت خطبنا ابو بكر من قوله ٥ ورواه مروان الفزاري عن موسى بن السائب عن ابي حازم حدثتني مولاتي عزة قالت جمعنا مع رسول الله صلى الله عليه وسلم فدخل علينا ابو بكر وانا في نسوة فقال ويكن من الاحمرين قلنا وما الاحمران قال الذهب والزعفران ٥ ناه محمد بن علي نا الحسن بن مودود نا محمد بن يحيى بن كثير نا مؤمل بن الفضل نا مروان به ٥ نا سليمن نا ابو زرعة نا ادم نا شيبان عن منصور عن ابي حازم عن مولاة له يقال لها عزة وكانت من النساء الاول قالت خطبنا ابو بكر رضي الله عنه فقال لا تصلوا على البراذع ٥ ورواه الثوري عن حصين عن منصور او عن احدهما عن ابي حازم مثله ٥ **العجماء الانصارية** خالة ابي امامة بن سهل ٥ نا سليمن بن احمد نا عبد الرحمن بن معوية العتبي نا يحيى بن بكير نا الليث بن سعد عن خالد بن يزيد عن سعيد بن ابي هلال عن مروان بن عثمن عن ابي امامة بن سهل بن حنيف عن خالته العجماء قالت سمعت رسول الله صلى الله عليه وسلم يقول الشيخ والشيخة اذا زنيا فارجموهما البتة بما قضيا من اللذة ٥ **عقيلة بنت عبيد بن الحرث** ذكرها سليمن واخرجها المتاخر في حرف الغين فقال غفيلة بنت الحرث او بنت عبيد بن الحرث على الشك والتصحيف ٥ نا سليمن بن احمد نا معاذ بن المثنى نا علي بن المديني نا زيد بن الحباب نا موسى بن عبيدة ح ونا سليمن نا محمد بن علي الصائغ نا حفص بن عمر الجدي نا بكار بن عبيد الله بن اخي موسى بن عبيدة حدثني موسى بن عبيدة حدثني زيد بن عبد الله بن ابي سلام عن امه حمية بنت قريط عن امها عقيلة بنت عبيد

للمعي ٥

عبيد بن الحرث قالت خرجت انا وامي قريبة بنت الحرث العتوارية في نساء من المهاجرات فبايعن النبي صلى الله عليه وسلم وهو ضارب عليه قبة بالابطح فاخذ علينا ان لا نشرك بالله شيئا الاية كلها فلما اقررنا وبسطنا ايدينا لنبايعه قال اني لا امس ايدي النساء ابدا فاستغفرلنا وكانت تلك بيعتنا ٥ وقال بكار في حديثه زيد بن عبد الرحمن ٥ رواه عبد الله بن ابي زياد عن زيد بن الحباب عن موسى عن زيد بن عبد الرحمن ٥ عكناء او عكناء بنت لابي صفرة اخت المهلب بن ابي صفرة ذكرها المتاخر ٥ انا محمد بن محمد بن يعقوب الجماجي الغساني بمري في كتابه نا يحيى بن محمد بن صاعد املاء نا محمد بن يحيى الازدي البصري نا هشام بن يوسف نا عبد الله بن عبيد الله عن ابي الشعثاء فقال هو شيخ مجهول وليس هو جابر بن زيد ٥ عنقودة غير منسوبة ٥ نا محمد بن ابرهيم نا محمد بن قارن نا ابو زرعة حدثني حسان بن الفضل ابو عمرو نا صبيح بن سعد النحاس المدني سنة ثمانين ومائة وزعم انه قد بلغ ثنتين وخمسين ومائة قال سمعت امي انها كانت اسمها عنبة فسماها النبي صلى الله عليه وسلم عنقودة ٥ **الغميصاء الانصارية** مطلقة عمرو بن حزم ٥ نا فاروق نا ابو مسلم نا ابو عمر نا نضر بن نا حماد بن سلمة عن هشام بن عروة عن ابيه عن عايشة ان عمرو بن حزم طلق الغميصاء فنكحها رجل فطلقها قبل ان يمسها او قال طلقها رجل فتزوجها عمرو بن حزم فطلقها قبل ان يمسها فاتت رسول الله صلى الله عليه وسلم تسأله ان ترجع الى زوجها الاول حتى يذوق الاخر من عسيلتها او تذوق من عسيلته **غوية بنت حامل** بن حكيم الدوسية ام شريك وذكر المتاخر انها عزيلة بنت جابر وهب انصارية وهي التي وهبت نفسها للنبي روى عنها جابر بن عبد الله وسعيد بن المسيب وشهر بن حوشب نا ابرهيم بن محمد بن يحيى وابرهيم بن عبد الله قالا نا محمد بن اسحق نا قتيبة بن سعيد نا ابن لهيعة عن ابي الزبير عن جابر عن ام شريك انها سمعت رسول الله صلى الله عليه وسلم يقول ليفرن الناس من الدجال في الجبال قلت فاين العرب يومئذ قال هم قليل ٥ رواه ابو عاصم عن ابن جريج ٥ **غانية** ويقال عائشة اتت النبي صلى الله عليه وسلم فقالت ان امي ماتت وعليها نذر ان تمشي الى الكعبة فقال اقضي عنها ٥ رواه ابن وهب عن عثمن بن عطاء عن ابيه مرسلا ذكرها المتاخر ولم يزد عليه ٥ **فاطمة بنت رسول الله** صلى الله عليه وسلم وقد تقدم ذكرها ٥ **فاطمة بنت اسد** بن هاشم بن عبد مناف ام علي بن ابي طالب ٥ نا ابو بكر بن خلاد نا محمد بن غالب نا الحسن بن سليمن بشر نا سعدان بن الوليد بياع السابري عن عطاء بن ابي رباح عن ابن عباس قال لما ماتت فاطمة ام علي نزع رسول الله صلى الله عليه وسلم قميصه فالبسها اياه واضطجع في قبرها فلما سوى عليها التراب قالوا لرسول الله صلى الله عليه وسلم رايناك صنعت شيئا ما رايناك صنعت بامد قال اني البستها قميصي لتلبس من ثياب الجنة واضطجعت في قبرها ليخفف عنها عذاب القبر ٥ رواه روح

صالح عن سفين الثوري عن عاصم الاحول عن ابن مثلد ○ نا سليمن بن احمد نا احمد بن حماد زغبة
نا وكيع به ○ نا سليمن نا محمد بن عثمن نا ابي نا ابو معوية عن الاعمش عن عروة عن ابي البختري عن علي
قال قلت لامي فاطمة بنت اسد بن هاشم الفي فاطمة بنت رسول الله صلى الله عليه وسلم سقاية الماء
والذهاب في الحاجة وتكفيك خدمة الداخل الطحن والعجن ○ رواه عثام بن علي عن الاعمش نحوه ○
فاطمة بنت حمزة بن عبد المطلب تكنى ام الفضل وقيل امامة وقيل عمارة ○ نا ابو عمرو
بن حمدان نا الحسن بن سفين نا ابو بكر بن ابي شيبة نا حسين بن علي عن زائدة عن محمد بن عبد الرحمن
بن ابي ليلى عن الحكم عن عبد الله بن شداد عن بنت حمزة قالت مات مولى لي وترك ابنته فقسم رسول
الله صلى الله عليه وسلم ماله بيني وبين ابنته فجعل لي النصف ولها النصف ○ ورواه جابر الجعفي
وشعبة وابو عون يعني الحكم نحوه ○ ورواه عياش العامري عن عبد الله بن شداد نحوه ○ نا ابو
بكر الطلحي نا الخضرمي نا علي بن حكيم نا شريك عن عياش العامري عن عبد الله بن شداد وقال اعتقت
ابنة حمزة غلاما لها فمات وترك بنتا فاعطى النبي صلى الله عليه وسلم بنت حمزة النصف وابنته النصف
رواه سلمة بن كهيل وعبيد بن ابي الجعد عن عبد الله بن شداد ○ نا عبد الله بن محمد نا الحسن بن ابي عاصم
نا يعقوب بن حميد نا عمران بن عيينة نا يزيد بن ابي زياد عن ابي فاختة عن جعدة بن هبيرة عن علي
قال اهدي الي رسول الله صلى الله عليه وسلم حلة سيرا بحرير فقال لي اجعلها خمرا بين الفواطم
فشققتها منها اربعة اخمرة خمار الفاطمة بنت اسد وخمار الفاطمة بنت حمزة وخمار الفاطمة
بنت حمزة ولم يذكر الرابعة ○ **فاطمة بنت الوليد** ذكرها سليمن ○ نا سليمن نا علي بن عبد
العزيز نا ابو غسان مالك بن اسمعيل نا عبد السلام بن حرب عن اسحق بن عبد الله عن ابرهيم بن
ايوب عن ابن المعرث عن ابي بكر بن المعرث عن فاطمة بنت الوليد انها كانت بالشام تلبس الثياب من ثياب
المغزل ثم تزر فقيل لها اما يغنيك هذا عن الازار فقالت اني سمعت رسول الله صلى الله عليه وسلم
يامر بالازار ○ **فاطمة بنت الخطاب** بن نفيل اخت عمر تكنى ام جميل كانت تحت سعيد
بن زيد واسلمت قبل عمر ذكرها في اسلام عمر ○ نا محمد بن احمد بن الحسن نا محمد بن عثمن بن ابي شيبة
نا عبد الحميد بن صالح نا محمد بن ابان عن اسحق بن عبد الله عن ابان بن صالح عن مجاهد عن ابن عباس
قال سالت عمر عن اسلامه فقال خرجت بعد اسلام حمزة بثلاثة ايام فاذا فلان بن فلان المخزومي
فقلت له ارغبت عن دين ابايك واتبعت دين محمد قال ان فعلت فقد فعله من هو اعظم عليك حقا
مني قال قلت ومن هو قال اختك وختنك فانطلقت فوجدت الباب مغلقا وسمعت همهمة قال
ففتح لي الباب فدخلت فقلت ما هذا الذي اسمع عندكم قالوا ما سمعت شيئا فما زال الكلام بيني
وبينهم حتى اخذت براس ختني فضربته ضربة فادميته فقامت الي اختي فاخذت براسي فقالت قد
كان ذلك على رغم انفك قال فاستحييت حين رايت الدماء فجلست وقلت ارويني هذا الكتاب فقالت

فقالت اختي انه لا يمسه الا المطهرون فان كنت صادقا فقم فاغتسل قال فقمت فاغتسلت وجيت
فجلست فاخرجوا الي صحيفة فيها بسم الله الرحمن الرحيم قلت اسما طاهرة طيبة طه ما انزلنا عليك القران
لتشقى الى قوله الاسماء الحسنى فتقلقلت في صدري وقلت من هذا فرت قريش ثم شرح الله صدري للاسلام
فقلت اشهد ان لا اله الا هو له الاسماء الحسنى قال فما في الارض نسمة احب الي من رسول الله صلى الله عليه
وسلم قلت اين رسول الله قالت عليك عهد الله وميثاقه ان لا تهجه بشيء يكرهه قلت نعم قالت فانه في
دار الارقم بن ابي الارقم في دار عند الصفا فاتيت الدار فاسلمت الحديث بطوله ○ نا ابو عمرو بن حمدان
نا الحسن بن سفين نا علي بن ميمون العطار والحسن الزيادي قالا اسحق بن ابرهيم الحنيني نا اسامة بن زيد
بن اسلم عن ابيه عن جده قال قال لنا عمر وذكر اسلامه قال قال رجل عجبا لك يا ابن الخطاب قد دخل عليك
هذا الامر في منزلك قلت وما ذاك قال اختك قد صبت فرجعت مغضبا حتى قرعت الباب وكانوا يقرؤن
كتابا في ايديهم فلما سمعوا صوتي قاموا حتى اختبوا في مكان وتركوا الكتاب على حاله فلما فتحت لي اختي
قلت يا عدوة نفسها اصبوت فارفع شيئا في يدي فاضرب به راسها فابتدر الدم فسال على راسها فبكت
وقالت يا ابن الخطاب ما كنت صانعا فاصنعه فقد اسلمت فجلست على السرير فاذا صحيفة وسط البيت
فقلت ما هذه الصحيفة ههنا قالت دعنا عنك يا ابن الخطاب انك لا تغتسل من الجنابة ولا تطهر وهذا
لا يمسه الا المطهرون وذكر اسلامه ○ نا حبيب بن الحسن نا محمد بن يحيى نا احمد بن محمد نا ابرهيم بن سعيد
عن محمد بن اسحق قال وكان اسلام عمر فيما بلغني ان اخته فاطمة بنت الخطاب كانت عند سعيد بن زيد
بن عمرو بن نفيل كانت قد اسلمت واسلم زوجها سعيد بن زيد فاتاهما عمر وعندهما خباب بن الارت
معه صحيفة فيها طه يقرئهما اياه فلما سمعوا حس عمر تغيب خباب فاخذت فاطمة الصحيفة فجعلتها
تحت فخذها فلما دخل عمر قال ما هذه الهينمة التي سمعت فقالا له ما سمعت شيئا قال بلى والله فقد
اخبرت انكما تابعتما محمدا على دينه وبطش بختنه زيد سعيد بن زيد فقامت اخته فاطمة لتكفه
فضربها فشجها فلما فعل ذلك قالت له اختنه وختنه نعم قد اسلمنا وامنا بالله ورسوله فاصنع ما
بدا لك ○ نا محمد بن عمر الواقدي عن فاطمة بنت عيبة عن فاطمة بنت الخطاب
عن فاطمة بنت الخطاب انها سمعت رسول الله صلى الله عليه وسلم يقول لا تزال امتي بخير ما
لم تظهر فيها زخارف الدنيا في علمائهم وقرائهم فاذا ظهرت خشيت ان يعمهم الله
بعقاب ○ **فاطمة بنت عتبة** بن ربيعة بن عبد شمس كانت من المبايعات ○ نا سليمن
نا الخضرمي نا محمد بن عبد الله المخرمي نا يعقوب بن محمد الزهري حدثني ابو بكر بن ابي اويس عن
ابي ايوب مولى القسم بن محمد عن محمد بن عجلان عن ابيه عن فاطمة بنت عتبة بن ربيعة ان ابا حذيفة
بن عتبة ذهب بها وبالفتها تبايعان رسول الله صلى الله عليه وسلم فلما اشترط عليهن قالت هند
او تعلم في نساء قومك من هذه الهنات والعاهات شيئا فقال بايعيه فهكذا يشترط ○ نا محمد بن

علي بن حبيش نا الحسن بن عمر بن ابي الانهرص نا ابي نا اسيد بن زيد نا ابو بكر بن عياش عن محمد
بن عجلان عن ابيه عن فاطمة بنت عتبة انها جاءت رسول الله صلى الله عليه وسلم قالت يا رسول
الله قد كنت وما في الارض قبة احب الي ان تهدم من قبتك واني اليوم ما في الارض قبة احب الي
بقاء من قبتك فقال اما ان احدكم لن يؤمن بي حتى اكون احب اليه من نفسه ○ رواه ابن ابي اويس
عن ابيه عن ابن عجلان بزيادة الفاظ وروي عن محمد بن عجلان عن امه عن فاطمة نحوه ○ ○
فاطمة بنت ابي حبيش بن المطلب بن عبد العزى الاسدية المستحاضة رسول الله صلى الله
عليه وسلم عن الاستحاضة ○ نا ابو بكر بن خلاد نا الحرث بن ابي اسامة نا محمد بن عبد الله بن كناسة
نا هشام بن عروة عن ابيه عن عايشة قالت اتت فاطمة بنت ابي حبيش الى النبي صلى الله عليه وسلم
فقالت اني استحاض فلا اطهر افادع الصلوة قال ان ذلك ليس بالحيضة ولكنه عرق فاذا اقبلت
الحيضة فدعي الصلوة واذا ادبرت فاغتسلي عنك الدم وصلي ○ رواه عن هشام ايوب السختياني
ويحيى بن سعيد وابن جريج ومالك والثوري وشعبة وحماد وابن عيينة وزائدة وزهير وابو حنيفة
والحجاج بن ارطاة والليث بن سعد وعمرو بن الحرث وعبد العزيز بن ابي حازم وبحر بن كنيز وعنبسة
بن عبد الواحد ويحيى بن سليم وانس بن عياض وخالد بن الحرث في اخرين ○ ورواه حبيب بن ابي
ثابت وابو الزناد عن عايشة عن ام سلمة ان فاطمة بنت ابي حبيش استحيضت فذكر الحديث ○
فاطمة بنت عمرو بن حرام عمة جابر بن عبد الله ○ نا عبد الله بن جعفر نا يونس بن حبيب
نا ابو داود ح ونا علي بن الفضل نا محمد بن ايوب نا سليمن بن حرب ح ونا ابو بكر بن مالك نا عبد الله
بن احمد بن حنبل حدثني ابي نا محمد بن جعفر وحجاج قالوا نا شعبة قال سمعت محمد بن المنكدر قال
سمعت جابر بن عبد الله يقول لما قتل ابي جعلت اكشف الثوب عن وجهه فجعل القوم ينهوني ورسول
الله صلى الله عليه وسلم لا ينهاني قال فجعلت عمتي فاطمة بنت عمرو تبكي فقال رسول الله صلى الله
عليه وسلم تبكين او لا تبكين ما زالت الملائكة تظله باجنحتها حتى رفعتموه ○ لفظ احمد وقال حجاج
تظلله ○ فاطمة بنت المجلل بن عبد الله بن ابي قيس بن عبد ود بن نصر بن عامر بن لوي بن
غالب تكنى ام حبيل من مهاجرة الحبشة ○ نا القاضي ابو احمد محمد بن احمد نا القسم بن مورك
نا ابرهيم الهروي نا عبد الله بن الحرث بن محمد بن عمرو بن محمد بن حاطب حدثني ابي الحرث عن ابيه
عن جده محمد بن حاطب قال لما قدمنا من ارض الحبشة خرجت بي امي الى رسول الله صلى الله عليه
وسلم فقالت يا رسول الله هذا ابن اخيك حاطب وقد اصابه هذا الحرق من النار قال محمد فلا اكذب
على رسول الله صلى الله عليه وسلم ما ادري ابزقت او نزق وما ادري في اي يدي كان ذلك
الحرق فسمح ودعا لي بالبركة في ذريتي ○ رواه عثمن بن ابرهيم بن محمد بن حاطب عن جده محمد بن
حاطب عن امه ام حبيل بنت المجلل قالت اقبلت من ارض الحبشة فذكر نحوه ○ فاطمة بنت

فاطمة المخزاعية ذكرها ابن ابي عاصم في الوحدان وسليمن ○ نا محمد بن عبد الله نا ابن ابي
ابي عاصم نا عبد الله بن محمد بن سالم القزاز نا عنبسة بن عبد الواحد نا صالح بن ابي الاخضر عن الزهري
عن هند بنت الحرث وفاطمة المخزاعية ان النبي صلى الله عليه وسلم دخل على امرأة من الانصار يعودها
فقال كيف تجدينك قالت بخير وقد تزوجت بي ام ملدم فقال اصبري فانها تذهب من خبث الشيطان
كما تذهب النار خبث الحديد ○ فاطمة بنت قيس الفهرية اخت الضحاك بن قيس كانت من
المهاجرة الاول كانت تحت ابي عمرو بن حفص بن المغيرة فطلقها وانكحها النبي صلى الله عليه وسلم
اسامة بن زيد فجعل الله لها فيه خيرا كثيرا ○ روي عنها ابن عباس وابو سلمة بن عبد الرحمن وعبيد الله
بن عبد الله بن عتبة وقبيصة بن ذويب والاسود والشعبي وابو بكر بن حفص ○ نا ابو بكر بن خلاد
ومحمد بن احمد بن علي قالا نا الحرث بن ابي اسامة نا يزيد بن هرون انا زكريا بن ابي زائدة
عن الشعبي عن فاطمة بنت قيس قالت طلقني زوجي ثلثا فامرني النبي صلى الله عليه وسلم ان اعتد
في بيت ابن ام مكتوم ○ رواه سلمة بن كهيل واسمعيل بن ابي خالد ومغيرة ومجالد وداود بن
ابي هند ومجالد واشعث وابو حصين والاعمش والشيباني وابو اسحق ومطرف وحبيب بن ابي ثابت
وعبد الله بن بريدة وداود الاودي ومحمد بن سالم وزكريا بن حكيم الحبطي ويونس بن ابي اسحق
في اخرين منهم من طوله وذكر قصة السكنى والنفقة ومنهم من اختصره ○ ورواه الزهري عن ابي سلمة
بن عبد الرحمن وعبيد الله بن عبد الله بن عتبة عن فاطمة ○ ورواه ابن جريج عن عطاء عن عبد الرحمن
بن عاصم بن ثابت عن فاطمة نحوه ○ ورواه ابو العيس عن ابي بكر بن حفص عن فاطمة نحوه ○ نا علي بن
محمد بن علي المقدسي نا الحسن بن الفرج الغزي نا هشام بن عمار نا شعيب بن اسحق نا ابن ابي ذئب
عن ابن شهاب عن ابي سلمة عن فاطمة بنت قيس ان رسول الله صلى الله عليه وسلم اخر ليلة صلى
العشاء ثم خرج فقال انما حبسني حديث كان يحدثني تميم الداري عن رجل كان في جزيرة من جزائر
البحر فاذا هو بامرأة تجر شعرها قال ما انت قالت انا الجساسة وذكر الحديث ○ رواه ابن وهب
معن وعبد الله بن المغيرة المخزومي وعثمن بن عمر في جماعة عن ابن ابي ذئب نحوه ○ ورواه اسمعيل
بن ابرهيم بن مجمع عن الزهري عن ابي سلمة عن فاطمة نحوه ○ ورواه الشعبي عن فاطمة بنت
قيس قالت خرج علينا رسول الله صلى الله عليه وسلم بالهاجرة يوما فصعد المنبر ورواه عنه العدد
الكثير ورواه سلمة بن صالح عن قتادة عن الشعبي عن سويد بن غفلة عن فاطمة بنت قيس قالت
سالت النبي صلى الله عليه وسلم عن زكوة حليين لي فقال لي رسول الله صلى الله عليه وسلم ان في
المال حقا سوى الزكوة ثم تلا ليس البر ان تولوا وجوهكم قبل المشرق والمغرب الاية ○ رواه محمد
بن خالد بن عبد الله وبشر بن الوليد في اخرين عن شريك مثله ○ فاطمة بنت اليمان اخت
حذيفة بن اليمان ذكرها المتاخر ○ نا عبد الله بن جعفر نا ابو مسعود نا ابو عامر العقدي نا شعبة

مكنية للمعي

عن حصين بن عبد الرحمن قال سمعت ابا عبيدة بن حذيفة يحدث عن عمته قالت عدت رسول الله
صلى الله عليه وسلم في نسوة فاذا سقاء معلق وماء يقطر عليه من شدة ما يجد من حر الحمى فقلنا يا رسول
الله لو دعوت الله فاذهب عنك حرها فقال ان اشد الناس بلاء الانبياء ثم الذين يلونهم ثم الذين
يلونهم ٥ فاختة بنت ابي طالب بن عبد المطلب اخت علي تكنى ام هانئ روي عنها علي و
ابن عباس ومجاهد وعروة وعطاء وعكرمة وكريب وابن ابي ليلى والشعبي وابو مرة وابو صالح
مولياها في اخرين ٥ ناحبيب بن الحسن ناعمر بن حفص السدوسي ناعاصم بن علي نا ابن ابي ذيب
عن المقبري عن ابي مرة عن فاختة ام هانئ انها رات النبي صلى الله عليه وسلم صلى ثمان ركعات غداة
فتح مكة في ثوب واحد قد خالف بين طرفيه واشار ابن ابي ذيب بذلك ٥ رواه عن ابي مرة جماعة منهم
ابرهيم بن عبد الله بن حنين وابو النضر مولى عمر بن عبد الله وابو جعفر محمد بن علي بن الحسين وموسى
بن ميسرة وسعيد بن ابي هند وعبيد الله بن عمرو رواه عن ام هانئ كريب مولى ابن عباس عنها و
اسمعيل بن ابي خالد عن ابي صالح عنها وعبد الله بن الحرث بن نوفل عنها والمطلب بن عبد الله بن حنطب
عنها ورواه عطاء بن ابي رباح عنها انه صلى الضحى ولم يذكر عدد الركعات ورواه مجاهد وابو سفيان
بن ماهك عنها وروى عطاء بن ابي رباح عنها انه صلى الضحى ولم يذكر عدد الركعات الى اربع ركعات
وروى سعيد بن ابي هند عنها ثمان وروى عبد الرحمن بن ابي ليلى عنها ثمان وروى مجاهد عن
سعيد عنها ثمان ٥ ناسليمن بن احمد نا محمد بن الفضل السقطي نا محمد بن سعيد بن سليمن نا موسى
بن خلف العمي نا عاصم بن بهدلة عن ابي صالح مولى ام هانئ عن ام هانئ بنت ابي طالب قالت مر
بي رسول الله صلى الله عليه وسلم ذات يوم فقلت يا رسول الله اني قد كبرت فمرني بعمل اعمله وانا
جالسة قال سبحي الله مائة تسبيحة فانها تعدل مائة رقبة من ولد اسمعيل واحمدي الله مائة
تحميدة فانها تعدل مائة فرس مسرجة ملجمة تحملين عليها في سبيل الله وكبري الله مائة تكبيرة
فانها تعدل مائة بدنة متقبلة وهللي الله مائة تهليلة فانها تملأ ما بين السماء والارض ولا يرفع
لاحد عمل افضل منها الا ان ياتي بمثل ما اتيت ٥ فاختة بنت الوليد بن المغيرة المخزومي
كانت تحت صفوان بن امية فاسلمت يوم الفتح ٥ ناحبيب بن الحسن نا محمد بن يحيى نا احمد بن محمد
بن ايوب نا ابرهيم بن سعد عن محمد بن اسحق حدثني عبد الرحمن بن عبد العزيز بن عثمن بن حنيف
عن الزهري ان فاختة بنت الوليد كانت عند صفوان بن امية وام حكيم بنت الحارث كانت تحت عكرمة
بن ابي جهل فاسلمتا يوم الفتح ٥ فاختة الزهرية بنت عمرو خالة رسول الله صلى الله عليه
وسلم لها ذكر في حديث جابر ذكرها سليمن بن احمد ٥ ناسليمن بن احمد نا محمد بن عبد الله
الحضرمي نا معمر بن بكار السعدي نا عثمن بن عبد الرحمن عن محمد بن المنكدر عن جابر قال سمعت
النبي صلى الله عليه وسلم يقول وهبت لخالتي فاختة بنت عمرو غلاما وامرتها ان لا تجعله جاذرا

ولا صائغا ولا حجاما ٥ فريعة بنت مالك بن سنان اخت ابي سعيد الخدري حديثها عند
زينب بنت كعب بن مالك عجرة وكانت زينب تحت ابي سعيد الخدري ٥ نا القاضي ابو احمد محمد
بن احمد نا عبد الله بن محمد العبري نا احمد بن محمد السالمي حدثني ابو بكر الاعشى عن سليمن بن بلال
عن محمد بن ابي عتيق وموسى بن عقبة عن ابن شهاب عن سعد بن اسحق بن كعب بن عجرة عن عمته
زينب بنت كعب بن عجرة عن فريعة بنت مالك اخت ابي سعيد الخدري انها كانت عند رجل من بني الحرث
بن الخزرج قالت فريعة خرج زوجي في طلب اعلاج ابق فادركهم بطرف القدوم فقتلوه
فاتيت رسول الله صلى الله عليه وسلم فقال حق بلغ الكتاب اجله ٥ رواه معمر عن الزهري عن ابن كعب
بن عجرة قال حدثتني عمتي وكانت تحت ابي سعيد الخدري فريعة بنت مالك حدثتها نحوه ٥ ورواه يونس
عن الزهري عن مالك بن انس عن سعد بن اسحق ٥ نا محمد بن احمد بن الحسن ومحمد بن عبيدة قالا نا محمد
بن سليمن نا عبيد بن محمد النساج وكان ما علمته حافظا ٥ نا احمد بن شبيب نا ابو القسم بن يونس
بن يزيد عن ابن شهاب الزهري حدثني رجل من اهل المدينة يقال له مالك بن انس عن سعد بن
اسحق بن كعب بن عجرة عن عمته زينب بنت كعب عن الفريعة بنت مالك اخت ابي سعيد الخدري
ان زوجها تكارى على جماله فقتلوه فذكرت ذلك لرسول الله صلى الله عليه وسلم فقالت اني لست
في مسكن له لا يجري علي منه رزق فتحولي الى اهل اياتي ما قيم عندهم قال اعتدي حيث بلغك
الخبر ٥ رواه عمرو بن سواد عن ابن وهب عن يونس عن الزهري عن الحبر عن سعد بن اسحق نحوه
نا محمد بن الحسن نا علي بن الفضل ح ونا سليمن نا ادريس بن جعفر العطار قالا نا يزيد بن هارون انا
يحيى بن سعيد ح ونا فاروق نا الكشي نا القعنبي نا مالك بن انس ح ونا عبد الله بن جعفر نا يونس نا
ابو داود نا شعبة ح ونا سليمن بن احمد نا اسحق بن ابرهيم انا عبد الرزاق نا ابن جريج اخبرني عبد الله
بن ابي بكر كلهم عن سعد بن اسحق بن كعب بن عجرة اخبرته عمته زينب بنت كعب بن عجرة ان فريعة بنت
مالك اخت ابي سعيد اخبرتها ان زوجها خرج حتى اذا كان من المدينة على ستة اميال عند طرف
يقال له القدوم تعادوا عليها اللصوص فقتلوه وكانت فريعة في بني الحرث بن الخزرج في مسكن
لم يكن لبعلها انما كان سكن فجاء اخوتها فيهم ابو سعيد الخدري فقالوا ليس بايمتك بنا سعة
فنعطيك ولا يصلحنا الا ان نكون جميعا ونخشى عليك الوحشة فاتت رسول الله صلى الله عليه وسلم
فاستاذنته ان تكون معهم عندهم فقال افعلي ان شئت فادبرت حتى اذا كانت في الحجرة فقال تعالي عودي
الى ما قلت فعادت فقال امكثي في مسكنك حتى يبلغ الكتاب اجله ٥ هذا لفظ ابن جريج عن عبد الله
وممن روى هذا الحديث عن سعد بن اسحق الحمادان وعبيد الله بن عمرو ومعمر وروح بن القسم و
والثوري ويحيى بن سعيد القطان ووهيب وبشر بن المفضل وعيسى بن يونس وابو بكر بن عياش البزاز
وابو خالد الاحمر وعبد الله بن ادريس ومروان بن معوية وابو حمزة وعبد الله وعبد العزيز بن محمد

وعبد الله بن المبارك وحماد بن مسعدة في آخرين ○ ورواه النضر بن محمد عن شعبة عن يحيى بن سعيد
عن سعد بن اسحق وكان حماد بن زيد يرويه عن سعد وعن يحيى بن سعيد عن سعد ○ ورواه يزيد
بن أبي حبيب عن يزيد بن محمد عن سعد بن اسحق ○ نا فاروق الخطابي نا عباس بن الفضل الاسفاطي نا
اسمعيل بن أبي اويس نا اخي عن سليمن بن بلال عن يزيد بن عبد الله بن الهاد عن محمد بن كعب قال
حدثتني هند بنت أبي سعيد الخدري عن عمتها انها رأت رسول الله صلى الله عليه وسلم اكل جزرا و
لحما ثم صلى ولم يتوضأ ○ رواه محمد بن أبي حميد وعمرو بن محمد بن معاذ الانصاري فقال عن هند بنت
سعيد بن أبي سعيد الخدري عن عمتها نحوه ○ ورواه شبيب عبد الله بن شبيب عن ابن أبي اويس
كروايتهما فقال حدثتني هند بنت سعيد بن أبي سعيد عن عمتها ○ نا محمد بن علي نا ابو عروبة نا عبد الله
بن شبيب عن ابن أبي اويس عن اخيه عن سليمن به ○ فريعة بنت أبي امامة اسعد بن
زرارة ويقال فارعة ذكرها المتاخر ○ ذكر الاختلاف في حرفي الحاء والزاي فيمن اسمه حبيبة وزينب
فريعة بنت معوذ بن عفراء دخلت على النبي صلى الله عليه وسلم روى حديثها خالد بن دينار
عن امه عن عنها فيما ذكره المتاخر ولم يزد عليه ○ فارعة بنت أبي الصلت اخت امية ○ نا
عبد الله بن محمد نا ابو بكر بن أبي عاصم حدثني كهل من اصحاب الحديث نا ابرهيم بن محمد بن هانئ
نا ابي نا محمد بن اسحق عن الزهري عن عبيد الله بن عتبة عن ابن عباس عن فارعة بنت أبي الصلت
انها قدمت على رسول الله صلى الله عليه وسلم بعد فتح الطائف وكانت ذات عقل ولب وجمال وكان
رسول الله صلى الله عليه وسلم بها معجبا فقالت الفارعة قال لي النبي صلى الله عليه وسلم تحفظين
من شعر اخيك قالت نعم واعجب من ذلك كان اخي اذا كان من الليل فذكر قصة طويلة وقالت
ثم اخي من سفر واتاني فوثب على سريري فاقبل طائران فسقط احدهما على صدره فشق ما بين
صدره الى ثنته ○ نا ه الحسن بن عبد الله بن سعيد املاء نا ابرهيم بن محمد بن عرفة نا احمد بن يحيى
ثعلب عن ابن الاعرابي قال قال محمد بن اسحق عن الزهري عن ابن المسيب قال قدمت فارعة بنت
ابي الصلت على النبي صلى الله عليه وسلم بعد فتح الطائف فذكره ○ فاضلة الانصارية
امرأة عبد الله بن انيس نا ابو عمرو بن حمدان نا الحسن بن سفين نا عمرو بن مالك نا مروان بن
معوية الفزاري نا موسى بن عبيدة الربذي عن اخيه محمد بن عبيدة عن اخيه عبد الله بن عبيدة
عن يحيى بن عبد الله بن كعب بن مالك عن امه وهي بنت عبد الله بن انيس الجهني عن امها فاضلة
الانصارية قالت خطبنا رسول الله صلى الله عليه وسلم فحث على الصدقة فبعث اليه يعطي لي و
قلت هو صدقة لله فرده علي وقال اني لا اقبل صدقة من امرأة الا باذن زوجها فبعث به اليه
مع زوجي فقال هو لها يا رسول الله ورثته عن ابيها فقبله ○ فكيهة بنت يسار امرأة خطاب
بن الحرث ○ نا محمد بن احمد بن الحسن نا محمد بن عثمن بن أبي شيبة نا منجاب نا ابراهيم بن يوسف

يوسف نا زياد بن عبد الله البكائي عن ابن اسحق في تسمية من اسلم بمكة من المهاجرين خطاب بن
الحرث وامرأته فكيهة بنت يسار ○ قتيلة بنت قيس الكندية اخت الاشعث بن قيس تزوجها
النبي صلى الله عليه وسلم ولم يدخل بها حتى فارقها تقدم ذكرها ○ قتيلة بنت صيفي الجهنية كانت
من المهاجرات حديثها عند عبد الله بن يسار ○ نا سليمن بن احمد نا المقدام بن داود نا عبد الله بن محمد
المغيرة نا مسعر ح ونا محمد بن عمر بن سلم نا علي بن العباس نا ابو كريب نا ابو اسامة نا مسعر عن معبد بن
خالد الجدلي عن عبد الله بن يسار عن قتيلة امرأة من جهينة قالت جاء يهودي الى النبي صلى الله عليه
وسلم وقال انكم تشركون تقولون ما شاء الله وشئت ويقولون والكعبة فامرهم النبي صلى الله عليه
وسلم ان يقولوا اذا ارادوا ان يحلفوا ما شاء الله ثم شئت وان يقولوا ورب الكعبة ○ رواه السفيان
عن معبد نحوه ○ قتيلة بنت مخرمة العرباض من بني مالك بن حسل لها ذكر في حديث عنها
حكاه المتاخر ولم يزد عليه ○ قيلة بنت مخرمة العنبرية روى عنها صفية ودحيبة بنتا
علية ○ نا فاروق الخطابي نا ابو مسلم الكشي نا ابو عمرو العوضي وعثمن بن عمر اللاحقي وعبد الله بن سوار
العنبري ح ونا سليمن بن احمد نا يعقوب بن اسحق الحضرمي نا عفان بن مسلم ح ونا سليمن بن احمد نا
محمد بن زكريا الغلابي نا عبد الله بن رجاء الغداني نا ح ونا سليمن نا محمد بن هشام المستملي نا
عبيد الله بن محمد بن عايشة قالوا نا عبد الله بن حسان العنبري ابو الجنيد حدثتني جدتي صفية
ودحيبة ابنتا علية وكانتا ربيبتي قيلة بنت مخرمة بنت مخرمة وكانت جدة ابيهما انه اجتمعتا
قيلة بنت مخرمة وكانت تحت حبيب بن ازهر اخي بني حباب فولدت له النساء ○ توفي فانتزع بناتها
منها انوب بن الازهر وهو عمهن فخرجت تبتغي الصلاة الى رسول الله صلى الله عليه وسلم فبكت جويرية
هي اصغر من حديثا وكانت قد اخذتها القرصة عليها ثوب لها من صوف فرحتها فاعتقلتها معها وذكر
القصة بطولها وقالت فقدمنا على رسول الله صلى الله عليه وسلم وهو يصلي بالناس صلوة الغداة
وقد اقيمت حين انشق الفجر والنجوم شابكة في السماء والرجال لا تكاد تعارف من ظلمة الليل فسمعت
رسول الله صلى الله عليه وسلم يقول المسلم اخو المسلم يسعهما الماء والشجر ويتعاونان على الفتان ○
قيلة ام بني انمار رأت النبي صلى الله عليه وسلم حديثها عند عبد الله بن عثمن بن خثيم
نا سليمن بن احمد نا محمد بن عبد الله الحضرمي نا محمد بن احمد بن أبي خلف نا يعلى بن شبيب نا
عبد الله بن عثمن بن خثيم عن قيلة ام بني انمار قالت رأيت رسول الله صلى الله عليه وسلم عند
المروة يحمل من عمرة اذا فجلست اليه فقلت يا رسول الله اني امرأة ابيع واشتري فربما اردت
ان ابيع السلعة فاستام بها اكثر مما اريد ان ابيعها به ثم انقص حتى ابيعها بالذي اريد واذا اردت
ان اشتري السلعة اعطيت بها اقل مما اريد ان اخذها به ثم ازيد حتى اخذها بالذي اريد فقال
النبي صلى الله عليه وسلم لا تفعلي يا قيلة اذا اردت ان تشتري السلع فاستامي بها الذي تريدين

ان تاخذي به اعطيت او منعت واذا اردت ان تبتاعي السلعة فاستامي بها الذي تريدين ان تبيعي
به اعطيت او منعت ○ رواه ابرهيم بن بشار الرمادي عن يعلى بن شبيب ○ قريبة بنت ابي
امية اخت ام سلمة لها ذكر في حديث ام سلمة ○ نا ابو بكر بن خلاد نا الحرث بن ابي اسامة نا
روح بن عبادة نا ابن جريج اخبرني حبيب بن ابي ثابت ان عبد الحميد بن عبد الله بن ابي مروان القسم
بن ابي عبد الله محمد بن عبد الرحمن بن الحرث بن هشام اخبراه انهما سمعا ابا بكر بن عبد الرحمن بن
الحرث يخبر ان ام سلمة زوج النبي صلى الله عليه وسلم اخبرته انها لما قدمت المدينة اخبرتهم انها بنت
ابي امية قالت لما وضعت زينب جاء نبي النبي صلى الله عليه وسلم فخطبني فتزوجها النبي صلى الله
عليه وسلم فقال اين زينب فقالت قريبة بنت ابي امية وواقفها عندها اخوها عمار بن ياسر فقال
النبي صلى الله عليه وسلم اني ايتكم الليلة ○ قريبة العنوارية وهي قريبة روت عنها ابنتها
عقيلة بنت عبيد بن الحرث ذكرها المتاخر وقال اسمها عقيلة وذكرها في حرف الغين غفيلة ○ نا
سليمن بن احمد نا محمد بن علي الصائغ نا حفص بن عمر نا بكار بن عبد العزيز نا موسى بن عبيدة
نا زيد بن عبد الرحمن عن امه جمية بنت قريظة عن امها عقيلة بنت عبيد بن الحرث قالت جيت
انا وامي قريبة بنت الحرث العنوارية في نساء من المهاجرات الى النبي صلى الله عليه وسلم وهو
ضارب خيمة بالابطح فاخذ علينا ان لا نشرك بالله شيئا قالت فاقررنا وبسطنا ايدينا لنبايعه
فقال اني لا امس يد النساء فاستغفر لنا وكان ذلك بيعتنا كذا وقع في كتابي قريبة واخرجها
المتاخر من حديث محمد بن علي بن زيد وقال قريبة ○ قسرة بنت رؤاس الكندية
من بجاز العرب ○ نا الحسين بن علي بن احمد الزبيدي حدثني ذكوان بن محمد الجرشي نا محمد بن
خلاد العطار نا عبد الرحمن بن عمرو بن جبلة نا ميسرة بن جبشي الطائية عن قتيلة بنت عبد الله عن
قسرة بنت رؤاس الكندية قالت قال رسول الله صلى الله عليه وسلم يا قسرة اذكري الله عند
الخطيئة يذكرك عندها بالمغفرة واطيعي زوجك يكفيك خير الدنيا والآخرة وبري والديك يكثر
خير بيتك ○ كبشة الانصارية جدة عبد الرحمن بن ابي عمرة وقيل كبيشة نسبها ابو
عروبة فقال كبشة بنت ثابت بن المنذر بن حرام اخت حسان بن ثابت نا جعفر بن محمد بن عمرو نا
ابو حصين نا يحيى الحماني ح ونا ابو بكر بن مالك نا عبد الله بن احمد بن حنبل حدثني ابي ح ونا
محمد بن علي نا ابو يعلى نا ابو خيثمة قالوا نا سفين بن عيينة قال سمعت يزيد بن يزيد بن جابر
عن عبد الرحمن بن ابي عمرة الانصاري عن جدة له يقال لها كبشة قالت دخل علي النبي صلى الله
عليه وسلم وعندي قربة معلقة فشرب من فيها وهو قائم فقطعت فاها فرفعته ○ رواه ابن
لهيعة وعبد العزيز بن المصين عن يزيد بن يزيد فقال عن جدتها البرصاء ○ وقال ابن وهب
عن ابن لهيعة عن جدته كلثم ○ كبشة بنت حكيم رأت النبي صلى الله عليه وسلم رؤت

روت عنها ام الحكيم بنت يحيى بن عقبة ذكرها المتاخر ولم يزد عليه ○ كبيرة بنت سفين
المزاعية ادركت الجاهلية حديثها عند ابي ورقة بن شعيب عن ابيه قال حدثتني مولاتي كبيرة
بنت سفين وكانت قد ادركت الجاهلية وكانت من المبايعات قالت قلت يا رسول الله وأدت اربع
بنين لي في الجاهلية فقال اعتقي اربع رقاب فاعتقت اباك سعيا وابنه ميسرة وجبيرا ولم ميسرة
قال وقال النبي صلى الله عليه وسلم ابرقوا فان دم عفراء ازكى عند الله من دم سوداوين ○ ○
كريمة بنت كلثوم الحبرية ذكرها في حديث عطية بن بشر زوجها النبي صلى الله عليه
وسلم من عكاف بن ابي وداعة الهلالي ○ نا محمد بن احمد بن الحسن نا محمد بن عثمن بن ابي شيبة
نا عبد الجبار بن عاصم نا بقية بن الوليد عن معوية بن يحيى عن سليمن بن موسى عن مكحول عن
خضيف بن الحرث عن عطاء بن بشر المازني قال جاء عكاف بن وداعة الهلالي فقال النبي
صلى الله عليه وسلم يا عكاف الك زوج قال لا ولا ابرح حتى تزوجني من شيت فقال رسول الله صلى
الله عليه وسلم قد زوجتك على اسم الله والبركة كريمة بنت كلثوم الحبرية ○ كلثم وقيل كليبة
بنت برثن العنبرية ام زينب بنت ثعلبة ○ نا سليمن نا محمد بن صالح بن الوليد الزبيري نا سعد
بن عمار بن سعيد بن عبد الله بن زنيب بن ثعلبة حدثني ابي قال سمعت جدي زنيب بن ثعلبة
قال دعتني امي كليبة بنت برثن العنبرية فقالت يا بني ما لهذا اخذ زينب التي كنت البس فلبيت
الرجل النبي صلى الله عليه وسلم فقلت يا رسول الله ان هذا اخذ زينب امي فقال رد عليه
زينب امه ○ لبابة ام الفضل امرأة عباس بن عبد المطلب بنت الحرث بن حزن بن
بجير بن الهزم بن روبة بن عبد الله بن هلال بن عامر بن صعصعة بن معوية العامري ولدت
للعباس الفضل وعبد الله وقثم وعبد الرحمن وام حبيب وتمام بن العباس وكانت ميمونة وام
حفيد ابنتا الحرث اختان لاب وام وهما اختان لامهما سلمى واسماء بنت عميس بن معد بن تيم النمري
وخثعم جبل ليس بنسب وام هؤلاء الاخوات هند بنت عوف بن زهير بن الحرث بن حطلة بن جرول
من حمير وقتل حمزة عن سلمى فتزوجها شداد بن الهاد فولدت له عبد الله بن شداد وقتل جعفر عن
اسماء فولدت لجعفر عبد الله ومحمدا وعونا وولدت لابي بكر الصديق محمد بن ابي بكر وولدت
لعلي بن ابي طالب يحيى بن علي ○ روي عنها ابناها عبد الله وتمام وانس بن مالك وعبد الله بن الحرث
بن نوفل وعمير مولاها وكريب وقابوس بن المخارق ○ نا ابو بكر بن خلاد نا محمد بن غالب نا القعنبي
عن مالك ح ونا محمد بن يزيد نا بكر بن سهل نا عبد الله بن يوسف نا مالك عن ابن شهاب عن عبيد الله
بن عبد الله بن عتبة عن ابن عباس انه قال لام الحرث نا دواد بن نوح السمسار نا حماد نا ايوب ح ونا احمد
بن احمد بن الحسن نا ابو شعيب الحراني نا علي بن المديني نا حماد نا ايوب عن عكرمة عن ابن عباس انه
يوم عرفة واتي برمان فاكله وقال حدثتني ام الفضل ان النبي صلى الله عليه وسلم افطر بعرفة

علي بن

وانته بلبن فشربته ۞ رواه معمر عن ايوب ورواه ابن ابي ذيب عن صالح مولى التوأمة عن
ابن عباس عن ام الفضل بمثله ۞ نا ابو بكر بن خلاد نا محمد بن غالب نا القعنبي عن مالك ح ونا
محمد بن بندار نا بكر بن سهل نا عبد الله بن يوسف نا مالك عن ابن شهاب عن عبيد الله بن عبد الله
بن عتبة عن ابن عباس انه قال ان ام الفضل سمعته وهو يقرأ والمرسلات فقالت يا بني لقد
ذكرتني بقراءتك هذه السورة انها لآخر ما سمعت رسول الله صلى الله عليه وسلم يقرأ بها في
المغرب ۞ رواه معمر وعقيل وصالح ويونس وابن عيينة وقرة في آخرين ۞ ورواه الزهري عن
تمام بن العباس عن ام الفضل مثله ۞ نا محمد بن احمد بن الحسن نا بشر بن موسى نا موسى
بن داود الضبي ح ونا احمد بن السندي ومحمد بن علي بن حبيش قالا نا الحسين بن محمد بن حاتم
نا بشر بن الوليد قالا نا عبد العزيز بن ابي سلمة عن حميد عن انس عن ام الفضل بنت الحرث
قالت صلى بنا رسول الله صلى الله عليه وسلم المغرب في بيته متوشحا به ما صلى بعدها حتى
قبض ۞ **لبابة بنت ابي لبابة** ادركت النبي صلى الله عليه وسلم لها ذكر في حديث ذكرها
المتأخر ولم يزد عليه نا محمد بن علي نا الحسن بن محمد بن حماد نا ابو موسى نا بهلول بن مورق
نا موسى يعني ابن عبيدة عن سعد بن جبريل مولى ابي لبابة ويعقوب بن زيد عن ابنته لبابة
قالت كنت انا صاحبته وكان يقول بيدي وثاق حد والله الذي خان الله ورسوله فربه ابو رفاعة
بن عبد المنذر فناداه يا اخي هلم اكلمك فقال والله لا اكلمك ابدا حتى يرضى الله عنك ورسوله
فسأل عنه رسول الله صلى الله عليه وسلم فقالوا في المسجد واخبروه بخبره فقال لو جاءني لكان
فيه امر فنزلت يا ايها الذين آمنوا لا تخونوا الله والرسول الآية ونزلت الآية الاخرى فيه
وآخرون مرجون لامر الله ۞ **ليلى الغفارية** نا سليمن بن احمد نا محمد بن عبد الله الحضرمي
نا القسم بن محمد بن ابي شيبة نا محمد بن فضيل عن هاشم بن البريد عن مسلم بن ابي مريم
عن موسى بن عبد الله التغلبي عن ليلى الغفارية قالت كنت اخرج مع النبي صلى الله عليه وسلم انا وهي
للحرجي ۞ نا حبيب بن الحسن نا موسى بن اسحق الانصاري نا ابو كريب نا عمرو بن حماد نا علي بن
هاشم عن ابيه حدثني مسلم نحوه ۞ **ليلى بنت قانف الثقفية** ۞ نا فاروق نا الكشي
نا علي بن عبد الله المديني ح ونا ابو بكر بن مالك نا عبد الله بن احمد بن حنبل حدثني ابي
قالا نا يعقوب بن ابرهيم نا ابي عن ابن اسحق حدثني نوح بن حكيم الثقفي وكان قارئا للقرآن عن
رجل من بني عروة بن مسعود يقال له داود وقد ولدته ام حبيبة بنت ابي سفين زوجة
عن ليلى بنت قانف الثقفية قالت كنت فيمن غسل ام كلثوم بنت رسول الله صلى الله عليه وسلم عند
وفاتها وكان اول ما اعطانا رسول الله صلى الله عليه وسلم الحقاء ثم الخمار ثم الدرع ثم الملحفة
ثم ادرجت في الثوب الآخر قالت ورسول الله صلى الله عليه وسلم جالس عند الباب معه كفنها فناولنا

في ثوب صح

بعده صح

فناولناه ثوبا ثوبا ۞ **ليلى بنت ابي حثمة** بن حذيفة بن غانم بن عبد الله بن عبيد بن عويج
بن عدي بن كعب ام عبد الله بن عامر بن ربيعة من المهاجرات الاول هاجرت مع زوجها عامر
الى الحبشة ۞ نا سليمن بن احمد نا المضرمي نا ابو كريب نا يونس بن بكير حدثني محمد بن اسحق اخبرني
عبد الرحمن بن الحرث عن عبد العزيز بن عبد الله عن عبد الله بن عامر بن ربيعة عن امه ليلى
قالت كان عمر بن الخطاب من اشد الناس علينا في اسلامنا فلما تهيأنا للخروج الى ارض الحبشة
جاءني عمر بن الخطاب وانا على بعير اريد ان اتوجه فقال اين يا ام عبد الله فقلت آذيتونا في ديننا
فنذهب في ارض الله حيث لا نؤذى في عبادة الله قال صحبكم الله ثم ذهب فجاءني زوجي عامر بن ربيعة
بما رأيت من رقة عمر فقال ترجين ان يسلم قلت نعم فقال والله لا يسلم حتى يسلم حمار الخطاب ۞ نا ابرهيم
بن عبد الله نا محمد بن اسحق نا قتيبة بن سعيد نا الليث بن سعد عن ابن عجلان ان رجلا من موالي
عبد الله بن عامر بن ربيعة العدوي حدثه عن عبد الله بن عامر انه قال دعتني امي يوما ورسول
الله صلى الله عليه وسلم قاعد في بيتنا فقالت هاك تعال اعطك فقال له رسول الله صلى الله
عليه وسلم اذا اردت ان تعطيه قالت اعطيه تمرا فقال رسول الله صلى الله عليه وسلم اما انك
لو لم تعطيه شيئا كتبت عليك كذبة ۞ رواه حاتم بن اسمعيل ويحيى بن ايوب وحيوة بن شريح عن
ابن عجلان وقال يحيى عن زياد مولى عبد الله ۞ **ليلى امرأة بشير بن النضاحية** ۞ نا
عبد الله بن جعفر نا يونس نا ابو داود ح ونا محمد بن احمد بن الحسن نا بشر بن موسى نا سعيد
بن منصور ح ونا فاروق نا ابو مسلم نا ابو الوليد قالوا نا عبيد الله بن اياد سمعت ابي يحدث
قال سمعت ليلى امرأة بشير بن النضاحية
بشيرا وكان اسمه قبل ذلك زحم قالت اردت ان اصوم يومين مواصلا فذكرت ذلك لبشير فقال
ان رسول الله صلى الله عليه وسلم نهى عنه وقال يفعل ذلك اليهود ولكن صوموا فاذا كان الليل
فافطروا ۞ رواه عمرو بن كليب وقيس بن اياد بن لقيط عن ليلى حديثا طويلا وقال لها النبي صلى الله
عليه وسلم اسمعي واطيعي وقال ابن سواء عن ابن حساب الكلبي عن اياد بن لقيط عن الجهدمة امرأة
بشير بن النضاحية ۞ **نسيبة** بنت كعب ويقال بنت حرب ام عمارة الانصارية من بني النجار ذكرها
سليمن في حرف اللام وقيل نسيبة شهدت العقبة هي واختها بنت كعب بن عمرو بن عوف وهي التي
اخذ ابنها مسيلمة ۞ روى حديثها شعبة وشريك عن حبيب بن زيد الانصاري عن ليلى عن مولاتها
عن ام عمارة بنت كعب ان النبي صلى الله عليه وسلم قال ان الصائم اذا اكل عنده صلت عليه الملائكة ۞
نذكرها في الكنيات ان شاء الله ۞ **ميمونة بنت الحرث** بن حزن بن بجير بن الهلالية
زوجة النبي صلى الله عليه وسلم وقد تقدم ذكرها في ازواج النبي صلى الله عليه وسلم ۞ ۞ ۞
ميمونة مولاة رسول الله صلى الله عليه وسلم روى عنها علي بن ابي طالب و

وزياد بن سعد وهي عندي ميمونة بنت سعد وافردها المتاخر عن ميمونة بنت سعد ٥ نا سليمن
بن احمد نا بكر بن سهل نا عبد الله بن صالح حدثني معوية بن صالح عن زياد بن ابي سوية عن
ميمونة وليست بزوجة النبي صلى الله عليه وسلم انها قالت يا رسول الله افتنا عن بيت المقدس
فقال لها رسول الله صلى الله عليه وسلم ارض المحشر والمنشر ائتوه فصلوا فيه فان الصلوة فيه
كالف صلوة قالت ارايت يا رسول الله من لم يطق ان يحمل ان ياتيه قال فان لم يطق ذلك
فليهد اليه سراجا يتاسرج فيه فمن اهدي اليه كمن صلى فيه ٥ رواه سعيد بن عبد العزيز عن
زياد عن ميمونة نحوه وخالفهما ثور بن يزيد ويزيد بن يزيد بن جابر فقال عن زياد عن اخيه عثمن
بن ابي سودة عن ميمونة ٥ نا ابو بكر بن مالك نا عبد الله بن احمد بن حنبل نا ابو موسى الهروي
نا عيسى بن يونس عن ثور عن زياد بن ابي سودة عن اخته ميمونة مولاة النبي صلى الله عليه وسلم انها
قالت يا رسول الله افتنا في بيت المقدس قال ارض المحشر والمنشر ائتوه فصلوا فيه ٥ نا عبد الله بن
جعفر نا اسماعيل بن عبد الله نا ابو نعيم ح ونا ابرهيم بن عبد الله بن ابي العزائم نا احمد بن حازم بن ابي
غرزة نا عبد الله بن موسى قالا نا اسرائيل عن يزيد بن اجبر عن ابي يزيد الضبي عن ميمونة مولاة رسول
الله صلى الله عليه وسلم ان النبي صلى الله عليه وسلم سئل عن ولد الزنا فقال لا خير فيه ثلاثا يعيدها
بهما الحب الي من ان اعتق ولد زنا وان رسول الله صلى الله عليه وسلم سئل عن رجل قبل امراته وهو
معتكف

٥ **ميمونة بنت سعد** خادمة رسول الله صلى الله عليه وسلم

نا ابو بكر بن خلاد نا الحارث نا محمد بن عمر الواقدي نا محمد بن ميمونة بنت
سعد يقول سمعت رسول الله صلى الله عليه وسلم يقول سمعت رسول الله صلى الله عليه وسلم
من اجمع الصوم من الليل فليصم ومن اصبح ولم يجمعه فلا يصم ٥ نا القاضي ابو احمد محمد بن احمد
بن ابراهيم عن ميمونة بنت سعد
كانت تخدم النبي صلى الله عليه وسلم ان النبي صلى الله عليه وسلم قال مثل الراحلة في
ابو الشعثاء نا الحارث
عن موسى بن عبيدة عن ايوب عن ميمونة مثله ٥ ورواه ابن المبارك

ميمونة بنت ابي حسيب مولاة النبي صلى الله عليه وسلم وقال المتاخر بنت عنبسة او
ابي عنبسة وهو تصحيف ٥ نا مخلد بن جعفر نا ابرهيم بن هانئ البغوي ح ونا ابو عمرو بن حمدان
نا الحسن بن سفين قالا نا المنجع بن مصعب ابو عبد الله حدثتني رتيعة قالت حدثتني ميمونة
عن ميمونة بنت ابي حسيب مولاة النبي صلى الله عليه وسلم ان امراة من جرش اتت النبي صلى الله
عليه وسلم على بعير فنادت يا عايشة اعيشني بدعوة من رسول الله صلى الله عليه وسلم تسكنيني او
تطمئنيني بها وانه قال لها ضعي يدك على فوادك وامسحيه وقولي بسم الله اللهم داوني بدوائك
واشفني بشفائك واغنني بفضلك عمن سواك واخرعوني ذاك قالت ربيعة فدعوت به فوجدته جيدا

وقال

كان ٥

وقال الحسن في حديثه قال المنجع في حديثه واري ان رتيعة قالت في هذا الحديث ان المراة كانت
غيري ٥ **ميمونة غير منسوبة** حديثها عند امنة بنت عمرو بن العزيز افردها المتاخر وذكر
سليمن في ميمونة بنت سعد ونسبها ٥ نا ابو بكر عبد الله بن محمد نا ابو بكر بن ابي عاصم نا
الربيع نا عثمن بن عبد الرحمن الطرائفي عن عبد الحميد بن يزيد عن امنة بنت عمرو عن ميمونة
انها قالت يا رسول الله افتنا عن الصدقة قال انها اجاب من النار وان احتسبها يبتغي بها وجه
الله قالت افتنا في ثمن الكلب قال طعمة جاهلية وقد اخزى الله عنها قالت افتنا عن عذاب القبر قال
البول ومن اصابه بول فليغسله فمن لم يجد ماء مسحه بتراب طيب ٥ نا سليمن نا احمد بن
النضر العسكري نا اسحق بن رزيق الراسبي نا عبد الرحمن بن الطرائفي نا عبد الحميد بن يزيد عن
امنة بنت عمرو بن عبد العزيز عن ميمونة بنت سعد انها قالت يا رسول الله افتنا عن السرقة فقال من
اكلها وهو يعلم انها سرقة فقد اشرك في اثمها وعارها ٥ نا ابو عمرو بن حمدان نا الحسن بن سفين نا
عمرو بن هشام نا عثمن بن عبد الرحمن عن عبد الحميد عن امنة بنت عمرو بن عبد العزيز عن ميمونة
بنت سعد انها قالت يا رسول الله افتنا في الغسل من الجنابة كم يكفي الراس من الماء قال ثلاث حثيات

ميمونة بنت كردم الثقفية لها من النبي صلى الله عليه وسلم رؤية سمعت بها عند زيد بن مقسم و
سارة بنت مقسم نا سليمن نا علي بن عبد العزيز نا ابو نعيم نا عبد الله بن عبد الرحمن بن يعلى بن كعب
الطائفي عن يزيد بن مقسم عن ميمونة بنت كردم انها كانت رديف ابيها فسمعت اباها يسال النبي صلى
الله عليه وسلم فقال اني نذرت لانحرن ببوانة فقال هل بها وثن او طاغية تعبد بها قال لا قال
اوف بنذرك حيث نذرت ٥ كذا رواه ابو نعيم وتابعه عليه مروان الفزاري ٥ ورواه عبد الصمد بن
عبد الوارث وابو احمد الزبيري في جماعة مثله عن عبد الله عن يزيد عن ميمونة ورواه سارة بنت مقسم
عن ميمونة بنت كردم قالت رايت رسول الله صلى الله عليه وسلم وهو على ناقة له وانا مع ابي رسول الله
صلى الله عليه وسلم درة كدرة الكتاب فسمعت الاعراب والنساء يقولون الطبطبية قدنا منه ابي
فاخذ بقدمه فاقر له رسول الله صلى الله عليه وسلم ٥ نا ابو بكر بن مالك نا عبد الله بن احمد بن حنبل
حدثني ابي نا يزيد بن هرون ح ونا ابو عمرو بن حمدان نا الحسن بن سفين نا محمد بن فراس البصري
نا ابو عامر عبد الملك بن عمرو ح ونا محمد بن علي نا ابو يعلى نا محمد بن صالح نا يعقوب بن اسحق الحضرمي
قالوا نا عبد الله بن زيد بن مقسم بن صبنة الطائفي قال سمعت عمتي سارة بنت مقسم عن ميمونة بنت
كردم قالت رايت رسول الله صلى الله عليه وسلم وهو على ناقة له وانا مع ابي ويلد رسول الله
صلى الله عليه وسلم درة كدرة الكتاب فسمعت الاعراب والناس يقولون الطبطبية قدنا منه
ابي فاخذ بقدمه فاقر له رسول الله صلى الله عليه وسلم قالت فما نسيت فيما نسيت طول اصبع
قدمه السبابة على سائر قالت فقال له ابي شهدت جيش غثوان قالت فعرف رسول الله صلى الله

عثمن بن ٥

بوانة بالضم مدينة من وراء ينبع منه

صلى الله عليه وسلم ذلك الجيش فقال طارق بن المرقع من يعطيني رمحا بثوابه فقلت وما ثوابه
قال ازوجه اول بنت تكون لي قال فاعطيته رمحي ثم تركته حتى ولدت له بنت وبلغت فاتيته
فقلت جهز لي اهلي فقال لا والله لا اجهزها لك حتى تحدث صداقا غير ذلك فحلفت ان لا افعل
فقال رسول الله صلى الله عليه وسلم وبقدر اي النساء هي قال قد رأت القتير فقال رسول الله
صلى الله عليه وسلم دعها عنك لا خير لك فراعني ذلك ونظرت اليه فقال رسول الله صلى الله عليه
وسلم لا تاثم ولا يأثم صاحبك قالت فقال له ابي في ذلك المقام اني نذرت ان اذبح عددا من الغنم
قال لا اعلمه الا قال خمسين شاة على راس بوانة فقال رسول الله صلى الله عليه وسلم هل عليها
من هذه الاوثان شيء قال لا قال فاوف لله بما نذرت له قالت فجمعها ابي فجعل يذبحها فانفلتت
منه شاة فطلبها وهو يقول اللهم اوف عني بنذري حتى اخذها فذبحها ○ السياق ليزيد بن هرون
نا عبد الله بن محمد نا ابو بكر بن ابي عاصم نا الجراح بن مخلد نا ابو قتيبة عن عبد الله بن يزيد بن حنينة
حدثتني عمتي سارة بنت مقسم عن ميمونة بنت كردم

القتير كامير الشيب ○ قا

التي تلي الابهام لها فضل في الطول على الابهام تعني الرجل ○ **ميمونة بنت صبيح**
ذكرها سليمن واخرج لها هذا الحديث ○ نا ابو احمد الغطريفي وسليمن بن احمد في جماعة قالوا
نا ابو خليفة نا ابو الوليد الطيالسي نا عكرمة بن عمار حدثتني ابو كثير نا
امرأة مشركة وكنت ادعوها الى الاسلام فتابى علي فدعوتها ذات يوم فاسمعتني في رسول الله
صلى الله عليه وسلم فاتيت رسول الله صلى الله عليه وسلم وانا ابكي فقلت يا رسول الله اني كنت ادعو
امي في الاسلام فتابى علي واني دعوتها فاسمعتني فيك ما اكره فبكيت فادع الله ان يهدي امي
هريرة فدعا رسول الله صلى الله عليه وسلم فقال اللهم اهد ام ابي هريرة قال فخرجت اعدو ابشرها
بدعوة رسول الله صلى الله عليه وسلم فلما اتيت الباب اذا هو يجاف فسمعت حضضة الماء و
سمعت خشف رجلي فقالت يا ابا هريرة كما انت وفتحت الباب ولبست درعها وعجلت على خمارها
فقالت اشهد ان لا اله الا الله وان محمدا رسول الله فرجعت الى رسول الله صلى الله عليه وسلم
فرجعت الى رسول الله صلى الله عليه وسلم ابكي من الفرح كما بكيت من الحزن فقلت يا رسول الله
ان الله قد اجاب دعوتك في امي فادع الله ان يحببني وامي الى عباده المؤمنين وتحببهم الينا فقال رسول
الله صلى الله عليه وسلم اللهم حبب عبدك وامتك الى عبادك المؤمنين وحببهم اليهما ○ رواه النضر
بن شميل وعمر بن يونس اليمامي عن عكرمة بن عمار مثله ○ **مليكة الانصارية** جدة
انس ذكرها في حديث انس بن مالك ○ نا محمد بن بدر نا بكر بن سهل نا عبد الله بن يوسف ح ونا
مخلد بن جعفر نا جعفر الفريابي نا قتيبة بن سعيد ح ونا احمد بن محمد بن يوسف نا موسى بن هرون
نا عبد الله بن عون قالوا نا مالك بن انس عن اسحق بن عبد الله بن ابي طلحة عن انس بن مالك قال

قال صنعت ملكة لرسول الله صلى الله عليه وسلم طعاما فاكل وانا معه ثم دعا بوضوء فتوضأ ثم قال لي
قم توضأ وامر العجوز فليتوضأ وامر اليتيم فليتوضأ فلاصلي لكم قال فقمت الى حصير عندنا خلق
قد اسود مما لبس فنضحت ماء ثم وضعته له فقام عليه وقمت انا واليتيم خلفه وقامت العجوز خلفنا
فصلى بنا ركعتين ثم انصرف ○ **مليكة بنت عمرو الزيدية** زيد الله بن سعد حدثتها عنه
زهير بن معوية ○ نا سليمن بن احمد نا علي بن عبد العزيز نا احمد بن يونس حدثتني زهير حدثتني امرأة
من اهلي عن مليكة بنت عمرو الزيدية من ولد زيد الله بن سعد قالت اشتكيت وجعا في حلقي
فاتيتها فوصفت لي سنين بقر وقالت ان رسول الله صلى الله عليه وسلم قال البانها شفاء وسمنها
دواء ولحومها داء ○ **مليكة بنت السايب بن الاقرع** بن جابر بن سفر الثقفي كانت تبيع
العطر روى عنها ابنها السايب ذكرها المتاخر من حديث عبدان عن ابي حمزة السكري عن عطاء بن
السايب عن بعض اصحابه عن السايب بن الاقرع ان امه مليكة دخلت تبيع من النبي صلى الله عليه
وسلم عطرا فقال لها يا مليكة الك حاجة قالت نعم قال فتكلمي بها اقضها لك قالت لا والله الا ان تدعو
لابني وهو معها وهو غلام فاتاه فمسح براسه ودعا له ○ **مارية** جارية النبي صلى الله عليه وسلم
حديثها عند عبد الله بن حبيب ○ نا سليمن بن احمد نا حفص بن عمر بن الصباح نا معلى بن اسد نا
محمد بن حمران نا عبد الله بن حبيب عن ام سليمن عن امها عن مارية قالت نظأت لرسول الله
صلى الله عليه وسلم حتى صعد حايطا ليلة فرمى المشركين ○ نا محمد بن علي نا ابو عروبة نا بشر بن
ادم نا معلى بن اسد نا محمد بن حمران بن عبد العزيز حدثني عبد الله بن حبيب عن ام سليمن عن امها عن
جدتها مارية مثله ○ ذكر المتاخر في الترجمة ان حديث مارية رواه محمد بن حمران عن عبد الله
بن حبيب واسقطه من الاسناد فقال معلى بن اسد عن عبد الله بن حبيب ○ **مارية خادمة**
النبي صلى الله عليه وسلم جدة للمثنى بن صالح افردها المتاخر عن المتقدمة وهي عندي المتقدمة ○
نا ابو بكر بن مالك نا عبد الله بن احمد بن حنبل ح ونا ابو عمرو بن حمدان نا الحسن بن سفين قالا نا يوسف
بن يعقوب الصفار ح ونا محمد بن علي بن حبيش نا اسمعيل بن اسحق السراج نا ابو هشام الرفاعي ح ونا
فاروق وحبيب قالا نا ابو سلمة نا سليمن بن حرب ح ونا جعفر بن محمد بن عمرو نا ابو حصين التاجر نا
المياني قالوا نا ابو بكر بن عياش نا المثنى بن صالح حدثتني مارية وكانت خادمة لرسول الله صلى الله عليه وسلم
قالت ما مسست شيئا قط كان الين من كف رسول الله صلى الله عليه وسلم ○ **مجخة** امرأة سوداء
كانت قمامة مسجد رسول الله صلى الله عليه وسلم في عهده ○ اخبرنا محمد بن محمد بن يعقوب الحافظ نا
محمد بن سفين المصيصي نا محمد بن ادم نا عبد الرحمن بن محمد المحاربي عن يحيى بن ابي انيسة عن علقمة بن
مرثد عن رجل من اهل المدينة يقال لها مجخة وكانت تقم المسجد فقدها
رسول الله صلى الله عليه وسلم فاخبر انها قد ماتت فقال الا اذنمتموني بها فخرج وصلى عليها ثم كبر اربعا

زيد الات اسد

قال يحيى ونا الزهري عن ابي اسامة بن سهل عن النبي صلى الله عليه وسلم نحوه ○ **مسيكة جارية عبد الله بن ابي بن سلول** وقيل مسيكة نزلت فيها ولا تكرهوا فتياتكم على البغاء ان اردن تحصنا ○ نا ابرهيم بن احمد المقري نا احمد بن فرج نا ابو عمر الدوري نا محمد بن مروان السدي عن ابي صالح عن ابن عباس ان مسيكة جارية عبد الله بن ابي بن سلول كان يكرهها على البغاء فاتت النبي صلى الله عليه وسلم فذكرت ذلك وشكت فنزلت ولا تكرهوا فتياتكم على البغاء ان اردن تحصنا ورواه ابو سفين عن جابر نا ه سليمن نا علي بن احمد بن البغاء ود نا رسته نا ابن مهدي نا سفين عن الاعمش عن ابي سفين عن جابر قال كانت جارية لعبد الله يقال لها مسيكة يواجرها فانزل الله ولا تكرهوا فتياتكم على البغاء الاية ○ **مزيدة العصرية** نا احمد بن اسحق بن عبيد بن الحسن العدني نا قيس بن ناهود بن عبد الله بن سعد عن جدته مزيدة العصرية ان رسول الله صلى الله عليه وسلم عقد رايات الانصار كلهن صفراء ○ **مريم المغاليه** امرأة ثابت بن قيس بن شماس ذكرها في حديث الربيع بنت معوذ ○ نا ابو عمرو بن حمدان نا الحسن بن عبادة بن الوليد بن عبادة بن الصامت عن الربيع بنت معوذ انها اختلعت من زوجها فامرها عثمن ان تستبري من زوجها بحيضة قال الربيع وانما اخذ ذلك عثمن عن قول رسول الله صلى الله عليه وسلم لمريم المغالية وافتدت من زوجها ○ **منيعة** لها من النبي صلى الله عليه وسلم رؤية روت عنها ابنتها قريبة ذكرها المتاخر من حديث يحيى بن ايوب المقابري حدثني شيخ لقبته بباب الشام يقال له سعيد بن حميد عن قريبة بنت منيعة عن امها انها جاءت الى رسول الله صلى الله عليه وسلم فقالت يا رسول الله النار النار فقام اليها رسول الله صلى الله عليه وسلم فقال ما بنى لك فاخبرته بامرها وهي منتقبة فقال يا امة الله اسفري فان الاسفار من الاسلام وان النقاب الفجور ○ اخبرناه محمد بن محمد بن يعقوب في كتابه الينا نا عبد الله بن محمد الوراق البغدادي نا يحيى بن ايوب به ○ **مسرة** كان اسمها عبرة فسماها رسول الله صلى الله عليه وسلم مسرة لها ذكر في حديث رواه زيد بن ابي انيسة عن الزهري مرسلا هكذا ذكرها المتاخر من حديث يحيى بن ايوب لي ولم يزد عليه ○ **نسيبة بنت كعب** ام عطية الانصارية روي عنها محمد بن سيرين وحفصة بنت سيرين وعبد الملك بن عمير وعلي بن الاقمر واسمعيل بن عبد الرحمن بن عطية وكانت ام عطية تغسل الموتى وتغزو مع النبي صلى الله عليه وسلم ○ نا سليمن بن احمد نا حفص بن عمر نا محمد بن سنان العوقي نا همام عن قتادة عن انس انه كان اخذ ذلك عن ام عطية قالت غسلنا ابنة النبي صلى الله عليه وسلم فامرنا ان نغسلها بالسدر ثلثا او الاخمسا او الاكثر من ذلك فراينا ان اكثر من ذلك سبعا ○ رواه عن ام عطية جماعة منهم محمد وحفصة ابنا سيرين ○ نا ابو بكر بن خلاد نا الحرث نا روح بن عبادة نا هشام عن حفصة بنت سيرين عن ام عطية الانصارية

قالت توفيت احدى بنات النبي صلى الله عليه وسلم فاتانا فقال اغسلنها بماء وسدر واغسلنها وتراه الحديث ○ **نسيبة بنت كعب** ام عمارة الانصارية شهدت العقبة ○ نا محمد بن احمد بن الحسن نا محمد بن عثمن نا مهذب نا ابرهيم بن يوسف نا زياد بن عبد الله عن محمد بن اسحق حدثني معبد بن كعب بن مالك بن ابي بن كعب بن القين اخو بني سلمة ان اخاه عبيد الله بن كعب وكان من اعلم الانصار حدثه ان اباه كعب بن مالك حدثه وكان ممن شهد العقبة وبايع رسول الله صلى الله عليه وسلم قال اجتمعنا بالشعب ونحن سبعون رجلا ومعهم امرأتان نسيبة بنت كعب ام عمارة احدى نساء بني عامر بن البخار واسماء بنت عمرو بن عدي بن نابي احدى نساء بني سلمة وهي ام منيع ○ نا عبد الله بن حرام نا يونس بن حبيب نا ابو داود ح ونا ابو بكر بن خلاد نا الحرث نا القعنبي ح ونا محمد بن علي بن حبيش نا احمد بن القسم بن مساور نا علي بن الجعد قالوا نا شعبة عن حبيب بن زيد الانصاري قال سمعت مولاة لنا يقال انها ليلى تحدث عن جدتها ام عمارة الانصارية انها سمعت النبي صلى الله عليه وسلم يقول ما من صائم يوكل عنده الا صلت عليه الملائكة حتى يشبعوا وقال مرة حتى يفرغوا لفظ ابي داود وقال ابو النضر وعلي بن الجعد عن جدته ام عمارة بنت كعب ○ **نوفلة بنت اسلم** وقيل مسلم جدة جعفر بن محمود بن سلمة ○ نا سليمن نا الحسين بن اسحق التستري نا زكرياء بن محمد بن جابر السقطي نا ابن ابي عاصم نا محمد بن سنان القزاز نا اسحق بن ادريس نا ابرهيم بن جعفر حدثني ابي عن جدته ام ابيه نوفلة بنت مسلم وقال ابن ابي عاصم بنت اسلم انها قالت صلينا الظهر او العصر في مسجد بني حارثة فاستقبلنا المسجد الاقصى فصلينا ركعتين ثم جاءنا من يحدثنا ان رسول الله صلى الله عليه وسلم قد استقبل البيت الحرام فتحول الرجال مكان النساء والنساء مكان الرجال فصلينا السجدتين الباقيتين ونحن مستقبلون البيت الحرام ○ وحدثني رجل من بني حارثة ان رسول الله صلى الله عليه وسلم قال اولئك رجال امنوا بالغيب ○ لفظ سليمن ○ **ندبة** مولاة ميمونة لها ذكر في حديث العايشة ذكرها المتاخر لم يزد عليه ○ ○ **نعمن بنت جعفر** بن ابي طالب لها ذكر في حديث اسماء بنت عميس ○ نا سليمن بن احمد نا عبد الله بن احمد بن حنبل حدثني محمود بن الفرج نا عبد الوهاب بن عطاء عن اسماء بنت عميس ان النبي صلى الله عليه وسلم قال لنعمن بنت جعفر اي اري اجسام ولد جعفر اشباه ابهم جاعة نا لا ولكن تسرع اليهم العين افارقهم قال نعم فعرضت عليه كلها لا باس به فقال ارقهم ○ **النوار** بنت مالك بن صرمة من بني عدي بن النجار هي ام زيد بن ثابت روي عنها ام سعد بنت سعد بن الربيع هكذا قاله الواقدي فيما حكاه المتاخر وذكر ان غيره قال نفيسة بنت منية حدثت عن محمد بن حفص النيسابوري نا ابو زرعة نا ابو بكر بن ابي شيبة اخبرني عمر بن ابي بكر عن موسى بن شيبة عن عمرة بنت عبد الله بن كعب عن ام سعد بنت سعد بن الربيع قالت سمعت نفيسة بنت منية تقول

ولد رسول الله صلى الله عليه وسلم من خديجة القسم والطاهر وزينب ورقية وام كلثوم وفاطمة ○
نسيبة ام عمرو بن جلاس ○ نا سليمن نا الخضرمي نا عبد الله بن ابي زياد القطواني نا
عبد الله بن موسى عن ابرهيم بن اسمعيل عن حبيبة بنت سمعان عن نسيبة ام عمرو بن جلاس
قالت اتي لعند عايشة وقد ذبحت شاة لها فدخل رسول الله صلى الله عليه وسلم وفي يده معصية
فالقاها ثم اهوى الى المسجد فصلى فيه ركعتين ثم هوى الى فراشه فتيطخ عليه ثم قال هل من غداء
فاتيناه بصحفة فيها خبز شعير وفيها كسرة وقطعة من الكرش وفيها الذراع فاخذت عايشة قطعة
من الكرش لتنهشها اذ قالت دعنا شاة اليوم فما امسك منها خبز هذا قالت يقول رسول الله
صلى الله عليه وسلم لا بل كلها امسكت الا هذا ○ **هند بنت عتبة بن ربيعة** بن امية بن
عبد شمس ابي امية المخزومية وهي ام سلمة زوج النبي صلى الله عليه وسلم تقدم ذكرها في ازواجه ○
هند بنت عتبة بن ربيعة بن امية بن عبد شمس بن عبد مناف امراة ابي سفين ام معاوية
روى عنها عايشة نا ابو بكر بن خلاد نا المعرث بن ابي اسامة نا ابرهيم نا سفين الثوري عن هشام
بن عروة عن ابيه عن عايشة قالت قالت هند ام معوية يا رسول الله ان ابا سفين رجل شحيح فهل
علي جناح ان اخذ من ماله شيئا بغير علمه قال خذي ما يكفيك انت وبنيك بالمعروف ○ رواه عمر
والناس عن هشام ○ ورواه عبد الله بن محمد بن عروة عن هشام بن عروة عن ابيه عن هند ○ عن عايشة ص
انا خيثمة بن سليمن فيما كتب الي ناكر دوس نا خلف بن محمد نا يعقوب بن محمد الزهري نا عبد الله
بن محمد بن عروة عن هشام بن عروة عن ابيه عن عايشة قال قالت هند لابي سفين اني اريد ان
ابايع محمدا قال قد رايتك تكفرين من هذا الحديث امس قالت اي والله ما رايت الله عبد حق عبادته
في هذا المسجد قبل الليلة والله ان باتوا الا مصلين قياما وركوعا وسجودا قال فانك قد فعلت ما فعلت
فاذهبي برجل من قومك معك فذهبت الى عثمن فذهب معها فاستاذن لها فدخلت وهي متنقبة
فقال تبايعيني على ان لا تشركي بالله شيئا ولا تسرقي ولا تزني فقالت اوهل تزني الحرة قال ولا تقتلي اولادك
فقالت انا ربيناهم صغارا وقتلتم كبارا قال قتلهم الله يا هند فلما فرغ من الاية بايعته فقالت يا رسول الله
اني بايعتك على ان لا اسرق ولا ازني وان ابا سفين رجل بخيل ان يعطني ما يكفيني الا ما اخذت منه ٥
من غير علمه قال ما تقول يا ابا سفين اما يا بسا فلا واما رطبا فلعله قال فدعثتني عايشة ان رسول الله
صلى الله عليه وسلم قال لها خذي ما يكفيك وولدك بالمعروف لا اعلم احدا ساق هذا السياق الا عبد الله
واقتصر هشام على قولها ان ابا سفين رجل شحيح ○ رواه الزهري عن عروة عن عايشة نحو حديث الزهري
هند بنت عمرو بن حرام الانصارية اخت عبد الله بن عمرو بن حرام ○ روى حديثها الواقدي
ايوب بن نعمن عن ابيه عن هند ذكرها المتاخرون ولم يزد عليه ○ **هند امراة بلال بن رباح** سما
سعيد بن عبد الملك عن الاوزاعي عن عمير بن هانئ عن هند الخولانية امراة بلال ولها حديث مسند ○

انا محمد بن محمد بن يعقوب الجباجي في كتابه نا ابرهيم بن محمد الفراديس نا محمد بن عيسى الصيعوني نا
سعيد بن عبد الملك عن الاوزاعي عن عمير بن هانئ عن هند الخولانية امراة بلال قالت كان
بلال اذا اوى الى فراشه قال اللهم اغفر ذنوبي وتقبل حسناتي واعذرني في جلاني ○ **هند
بنت اسيد بن حضير** لها ذكر في حديث محمد بن عبد الرحمن بن اسعد بن زرارة ذكرها
المتاخرون لم يزد عليه ○ **هالة بنت خويلد** اخت خديجة زوج النبي صلى الله عليه وسلم ذكرها
في حديث عايشة ○ نا ابو عمرو بن حمدان نا الحسن بن سفين نا الوليد بن شجاع نا علي بن مسهر عن
هشام بن عروة عن ابيه عن عايشة قالت استاذنت هالة بنت خويلد اخت خديجة على رسول الله
صلى الله عليه وسلم فعرف استيذان خديجة فارتاع لذلك فقال اللهم هالة فغرت فقلت ما تذكر
من عجوز من عجاز قريش حمراء الشدقين هلكت في الدهر قد ابدلك الله خيرا منها ○ **هزيلة**
بنت الحرث اخت ميمونة زوج النبي صلى الله عليه وسلم نا ابو بكر بن خلاد نا محمد بن غالب نا القعنبي
عن مالك بن انس عن عبد الرحمن بن عبد الله بن ابي صعصعة عن سليمن بن يسار انه قال دخل
النبي صلى الله عليه وسلم بيت ميمونة بنت الحرث فاتي بضباب فيهن بيض ومعه عبد الله بن عباس
وخالد بن الوليد فقال من اين لكم هذا قالت اهدته الي اختي حفيدة بنت الحرث فقال لعبد الله
خالد كلا فقالا اولا ناكل قال اني يحضرني من الله حاضرة ○ **هميسة بنت خالد بن اسعد
بن عامر بن بياضة** الخزاعي زوجة خالد بن سعيد بن العاص من مهاجرة الحبشة ○ نا محمد بن احمد
بن الحسن نا محمد بن عثمن نا مهاب نا زياد بن عبد الله عن ابن اسحق في تسمية من اسلم من المهاجرين
خالد بن سعيد بن العاص وامراته هميسة بنت خالد بن اسعد بن عامر بن بياضة من خزاعة ○
هيمة ام الدرداء ويقال خيرة تقدم ذكرها في حرف الخاء ○ **يسيرة**
من المهاجرات غير منسوبة حديثها عند حميضة بنت ياسر ○ نا حبيب بن الحسن نا يوسف
القاضي نا مسدد ونصر بن علي قالا نا عبد الله بن داود الخريبي عن هانئ بن عثمن عن حميضة
بنت ياسر عن يسيرة اخبرتها ان رسول الله صلى الله عليه وسلم امر عن بالتسبيح والتقديس والتهليل
وان يعقدن بالانامل فانهن مسؤلات مستنطقات ○ **ذكر المكنيات**
من النساء والمختلف في اسامهن ○ **امراعن** مولاة رسول الله صلى الله عليه وسلم وحاضنته
كانت من الحبشة فاعتقها عبد الله بن عبد المطلب ابو رسول الله صلى الله عليه وسلم وكانت حاضنة
النبي صلى الله عليه وسلم وكانت وقيل انها كانت لاخت خديجة فوهبتها من رسول الله صلى الله عليه
وسلم فانكحها مولاه زيد بن حارثة فولدت له اسامة بن زيد واسمها بركة وهي التي شربت بول
النبي صلى الله عليه وسلم من مخارة في جانب البيت في بعض الليل فقال لها لا يصحك بطنك ابدا
كان النبي صلى الله عليه وسلم يزورها عاشت بعد النبي صلى الله عليه وسلم ستة اشهر وقيل توفيت

بعد عمر بن الخطاب روي عنها ابنها ايمن وانس بن مالك ○ نا ابو بكر بن خلاد نا الحارث بن ابي اسامة
نا عفان بن مسلم نا حماد بن سلمة عن انس بن مالك ان ام ايمن بكت حين مات النبي صلى الله عليه
وسلم فقيل لها تبكين فقالت اني والله لقد علمت ان رسول الله صلى الله عليه وسلم سيموت ولكن
انما ابكي على الوحي الذي انقطع عنا من السماء ○ رواه الثوري عن قيس بن مسلم عن طارق بن
شهاب نحوه ○ نا عبد الملك بن الحسن نا احمد بن يحيى الحلواني نا يحيى بن عبد الحميد نا شريك عن
عطاء عن ايمن ابن ام ايمن عن ام ايمن قالت قال رسول الله صلى الله عليه وسلم لا يقطع السارق الا
في حجفة وقومت يومئذ على عهد رسول الله صلى الله عليه وسلم دينارا او عشرة دراهم ○ نا سليمن
بن احمد نا علي بن عبد العزيز نا ابو نعيم نا صالح بن رستم ابو عامر الخزاز عن ابن بريدة المدني قال قالت
ام ايمن قال النبي صلى الله عليه وسلم نا ولبني الخمرة من المسجد قلت اني حايض قال ان حيضتك ليست
بيدك ○ **ام ايوب الانصارية** امرأة ابي ايوب الانصاري وهي بنت قيس بن سعد بن
قيس بن عمرو بن امرئ القيس الانصارية ثم النجارية وهي التي قال النبي صلى الله عليه وسلم ان طلاق
ام ايوب حوب ○ نا محمد بن احمد بن الحسن نا بشر بن موسى نا الحميدي نا سفين حدثني عبيد الله بن
ابي يزيد قال سمعت ابي يقول نزلت على ام ايوب الانصارية فاخبرتني ان رسول الله صلى الله عليه و
سلم قال انزل القران على سبعة احرف ايها قرأت اصبت ○ نا ابو بكر بن مالك نا عبد الله بن احمد بن
حنبل حدثني ابي نا سفين به ○ نا جعفر بن محمد بن عمرو نا ابو حصين القاضي نا يحيى الحماني نا ابن عيينة
عن عبيد الله بن ابي يزيد اراه عن ابيه حدثتني ام ايوب الانصارية قالت نزل علينا النبي صلى الله
عليه وسلم فتكلفت له طعاما فيه شيء من هذه البقول فلما اتيته كرهه وقال لاصحابه كلوا فاني لست
كاحد منكم اني اخاف ان اوذي صاحبي ○ **ام اسحق الغنوية** روت عنها ام حكيم بنت دينار
كانت من المهاجرات ○ نا عبد الله بن جعفر نا اسمعيل بن عبد الله نا موسى بن اسمعيل نا بشار بن
عبد الملك حدثتني جدتي ام حكيم قالت سمعت ام اسحق تقول هاجرت مع اخي الى النبي صلى الله عليه
وسلم بالمدينة فلما كنت ببعض الطريق قال لي اخي اقعدي يا ام اسحق فاني نسيت نفقتي بمكة فقلت
اني اخشى الفاسق زوجي تعني زوجها قال كلا ان شاء الله قالت فلبثت اياما فمر بي رجل قد عرفته و
لا اسميه فقال ما يقعدك ههنا يا ام اسحق فاني نسيت قلت انتظر اسحق ذهب ياخذ نفقته قال
لا اسحق لك قد لحقه الفاسق زوجك فقتله فقدمت فدخلت على النبي صلى الله عليه وسلم وهو
يتوضأ فقلت يا رسول الله قتل اسحق وانا ابكي وهو ينظر الي فاذا نظرت اليه نكس في الوضوء فاخذ
كفا من ماء فنضحه على وجهي قال بشار قالت جدتي فلقد كانت تصيبنا المصيبة العظيمة فيجري
الدموع في عينيها ولا تسيل على خدها ○ رواه عبد الصمد بن عبد الوارث وابو عاصم ويونس بن محمد
عن بشار نحوه ○ **ام الازهر** اتت النبي صلى الله عليه وسلم مع ابيها حديثها عند زينب بنت

بنت الزبرقان ○ نا سليمن نا المخرمي نا محمد بن مرزوق حدثتني امة الله بنت منقذ العاشية
عن جدتها زينب بنت الزبرقان ○ نا سليمن نا المخرمي نا محمد بن مرزوق عن ام الازهر ان ابا
ذهب بها الى النبي صلى الله عليه وسلم فمسح بيده عليها وبرك عليها فكانت امرأة عابدة صالحة
ام اوس البهزية نا سليمن بن احمد نا احمد بن القسم بن مساور نا عصمة بن
سليمن الخزاز نا خلف بن خليفة عن ابي هاشم الرماني عن اوس بن خالد البهزي عن ام اوس
البهزية انها سألت سمنا لها فجعلته في عكة ثم اهدته الى النبي صلى الله عليه وسلم فقبله واخذ
ما فيه ودعا لها فيه بالبركة فردوها اليها وهي مملوة سمنا فظنت ان النبي صلى الله عليه وسلم
لم يقبلها فاكلت منه بقية عمر النبي صلى الله عليه وسلم وولاية ابي بكر وولاية عمر وولاية عثمن
حتى كان بين علي ومعوية ما كان ○ **ام انس الانصارية** وليست هي بام انس بن
مالك ذكرها سليمن ○ نا سليمن بن احمد نا هشام بن عمار نا الوليد بن مسلم نا علي بن عتبة بن
عبد الرحمن عن محمد بن زاذان عن ام سعد امرأة زيد بن ثابت عن ام انس قالت قلت يا رسول
الله ان عيني تغلبني من عشاء الاخرة فقال لها رسول الله صلى الله عليه وسلم عجليها يا ام انس اذا ملأ
الليل بطن كل واد فقد حل وقت الصلوة فصلي ولا اثم عليك ○ **ام انس بنت البراء** بن معرور
وقيل ام مبشر ذكرها المتاخر واخرج لها هذا الحديث ○ نا ابو بكر بن الاجري نا جعفر الفريابي نا
ابو جعفر النفيلي نا محمد بن سلمة عن محمد بن اسحق عن عبد الله بن ابي نجيح عن عطاء عن ام مبشر
بنت البراء بن معرور قالت سمعت النبي صلى الله عليه وسلم يقول لاصحابه الا اخبركم بخير الناس
قالوا بلى يا رسول الله قال رجل اخذ بعنان فرسه في سبيل الله ثم رجل في غنيمة له يقيم الصلوة
ويوتي الزكوة قد اعتزل شرور الناس ○ رواه المتاخر من حديث وهب بن جرير عن ابن اسحق وقال
عن ام انس ○ **ام مبشر بنت البراء** بن معرور روي عنها عبد الله بن يزيد وعبد الله
بن عون ○ نا ابو عمرو بن حمدان نا الحسن بن سفين نا الفرج بن عبيد نا مروان عن علي بن الوليد
عن عبد الله بن يزيد عن ام مبشر بنت البراء قالت كان رسول الله صلى الله عليه وسلم في بيتي في
نفر من اصحابه ياكل من طعام صنعته لهم فسالوه عن الارواح فذكرها بذكرا امتنع القوم من
الطعام ثم قال من بعد ارواح المومنين طير خضر في جمر من الجنة ياكلون من الجنة ويشربون
ويتعارفون يقولون ربنا الحق بنا اخواننا وانتنا ما وعدتنا وارواح اهل النار في جمر من النار
ياكلون من النار ويشربون من النار يقولون ربنا الحق بنا اخواننا ولا توتنا ما وعدتنا ○
رواه محمد بن اسحق عن الحرث بن فضيل عن الزهري عن عبد الرحمن بن كعب بن مالك عن ابيه قال
لما حضرت كعبا الوفاة اتته ام مبشر بنت البراء بن معرور فذكر مثله ○ اختلف اصحاب بن اسحق
عليه فمنهم من قال ام مبشر ومنهم من قال ام بشر فقال يونس والزبيدي وغيرهما عن الزهري عن

ام مبشر ○ ورواه افلح بن سعيد القباني عن عاصم بن عمر بن قتادة عن محمود بن لبيد عن ام بشر بنت
البراء نحوه ○ **ام بجيد الانصارية** كانت من المبايعات جدة عبد الرحمن بن بجيد
وقيل ابن بجاد اسمها حواء نا حبيب بن الحسن نا عمر بن حفص السدوسي نا عاصم بن علي نا ابن ابي
ذيب عن المقبري عن عبد الرحمن بن بجيد عن جدته ام بجيد قالت قلت يا رسول الله ان المسكين
يقف على بابي حتى استحي منه فما اجد ما ادفع في يده فقال ادفعي في يده ولو ظلفا محترقا ○
رواه الليث بن سعد ومحمد بن اسحق في اخرين عن المقبري عن عبد الرحمن وقد ذكرنا اختلافه فيما
تقدم ○ رواه الثوري وابو خالد الاحمر عن سفين بن حيان بن بجاد نحوه ○ **ام بلال بنت**
هلال الاسلمية كان ابوها من شهد الحديبية ○ نا عبد الله بن محمد نا ابن ابي عاصم نا محمد بن
المثنى ح ونا ابو محمد بن حيان نا ابرهيم بن محمد بن برزخ نا عمرو بن علي قالا نا يحيى بن سعيد نا محمد بن
ابي يحيى حدثتني امي عن امرأة من اسلم يقال لها ام بلال وكان ابوها مع النبي صلى الله عليه وسلم
يوم الحديبية قالت قال رسول الله صلى الله عليه وسلم ضحوا بالجذع من الضأن فانه جائز ○ رواه
حاتم بن اسمعيل وابو ضمرة عن محمد بن ابي يحيى مثله ○ **ام بجيد بنت المجلل** بن عبد الله
ام محمد بن حاطب مختلف في اسمها ○ نا ابو عمرو بن حمدان نا الحسن بن سفيان ح ونا عبد الله بن محمد
نا ابو بكر بن ابي عاصم قالا نا زكريا بن يحيى الواسطي نا عبد الرحمن بن عفان ابن ابرهيم بن محمد بن حاطب
حدثتني امي عن جده محمد بن حاطب عن امه ام بجيل بنت المجلل قالت اقبلت بك من ارض الحبشة حتى
اذا كنت من المدينة على ليلة او ليلتين اذ طبخت لك طبيخا ففني الحطب فخرجت اطلب فتناولت القدر
فانكفأت على ذراعك فقدمت المدينة فاتيت باب النبي صلى الله عليه وسلم فقلت يا رسول الله هذا
محمد بن حاطب وهو اول من سمي بك قالت فتفل رسول الله صلى الله عليه وسلم في فيك فمسح على راسك
ودعا لك ثم قال اذهب الباس رب الناس واشف انت الشافي لا شفاء الا شفاؤك شفاء لا يغادر
سقما قالت فما قمت بك من عنده الا وقد برأت يدك ○ **ام جميل بنت الخطاب** اخت عمر
بن الخطاب رضي الله عنه امرأة سعيد بن زيد واسمها فاطمة تقدم ذكرها ○ **ام جميل بنت عبد الله**
روي عنها سعيد بن المسيب ذكرها المتاخر ○ انا ه محمد بن محمد بن يعقوب نا عبد الله بن نا طيبة
بن محمد البغوي نا محمد بن حميد نا عبد العزيز بن ابي عثمن عن موسى بن عبيدة عن عبد الله بن عبيدة
عن سعيد بن المسيب عن ام جميل بنت عبد الله ان زوجها ضربها فذكرت ذلك للنبي صلى الله عليه
وسلم فقال هل لك في ان تباريها فبارته ○ **ام جندب** وهي ام سليمن بن عمرو حديثها عند
ابنها سليمن ○ نا فاروق نا ابو مسلم نا محمد بن ابي بكر نا حماد بن زيد عن مفضل بن فضالة عن يزيد
بن ابي زياد عن عمرو بن الاحوص قال حدثتني ام جندب انها رأت النبي صلى الله عليه وسلم
غداة الجمرة يومي الجمرة وهو يقول يا ايها الناس لا يقتل بعضكم بعضا ارموا بمثل حصى الخذف ○

رواه شعبة وابن عيينة وابن ادريس وابن فضيل وعلي بن مسهر عن يزيد نحوه ○ **ام جندب**
وهي ام ابي ذر الغفاري لها ذكر في اسلام ابي ذر ○ نا عبد الله بن جعفر نا يونس بن حبيب نا ابو داود
نا سليمن بن المغيرة عن حميد بن هلال عن عبد الله بن الصامت عن ابي ذر قال لما اسلمت اتيت امي و
امي فقالت ما بنا رغبة عن دينك فاسلمت ○ **ام جندب الازدية** وهي عندي المتقدمة
نا ابو بكر بن مالك نا ابو بكر بن مالك نا عبد الله بن احمد بن حنبل حدثني ابي نا يزيد بن هرون انا الحجاج بن
ارطاة عن ابي يزيد مولى عبيد الله بن الحرث عن ام جندب الازدية قالت قال رسول الله صلى الله عليه
وسلم يا ايها الناس لا تقتلوا انفسكم عند جمرة العقبة وعليكم بمثل حصى الخذف ○ رواه هشيم عن ليث عن
عبد الله بن شداد عن ام جندب ○ نا ه محمد بن علي نا ابو يعلى نا احمد بن حاتم نا هشيم انا الليث بن سعد
عن عبد الله بن شداد عن ام جندب الازدية انها سمعت النبي صلى الله عليه وسلم وهو يقول حيث افاض
الناس من عرفات يا ايها الناس عليكم بالسكينة والوقار عليكم بمثل حصى الخذف ○ رواه حماد بن سلمة عن
حجاج بن ارطاة عن يزيد بن الحارث عن جندب عن امه انها سمعت النبي صلى الله عليه وسلم نحوه ○ ○
ام حبيبة الازدية بنت ابي سفين زوجة النبي صلى الله عليه وسلم تقدم
ذكرها ○ **ام حرام بنت ملحان** الانصارية خالة انس بن مالك كانت تحت انس بن عبادة
بن الصامت وغزت معه في بعض غزوات البحر وماتت بالشام وقبرت بقبرس وقصتها بغلتها فماتت
واهل الشام يستسقون بها فيقولون قبر المرأة الصالحة قيل اسمها الرميصاء وقيل الغميصاء روي
عنها انس بن مالك وعبادة بن الصامت وعمرو بن الاسود ويعلى بن شداد ○ نا ابو بكر بن خلاد نا محمد
بن خلاد نا القعنبي عن مالك ح ونا عبد الله بن محمد بن جعفر نا الفضل بن العباس نا يحيى بن بكير
نا مالك عن اسحق بن عبد الله بن ابي طلحة عن انس بن مالك انه سمعه يقول كان رسول الله صلى الله
عليه وسلم اذا ذهب الى قباء يدخل على ام حرام بنت ملحان فتطعمه وكانت ام حرام تحت عبادة بن
الصامت فدخل عليها النبي صلى الله عليه وسلم فاطعمته وجلست تفلي راسه فنام النبي صلى الله عليه وسلم
ثم استيقظ وهو يضحك فقالت ما يضحكك يا رسول الله قال اناس من امتي يعرضون علي غزاة في سبيل
الله يركبون ثبج هذا البحر ملوك على الاسرة او مثل الملوك على الاسرة شك اسحق قالت فقلت يا رسول الله ادع الله
ان يجعلني منهم قال انك منهم ثم نام فاستيقظ وهو يضحك فقلت يا رسول الله ما يضحكك قال اناس من امتي
عرضوا علي غزاة في سبيل الله ملوك على الاسرة او مثل الملوك كما قال في الاولى فقلت يا رسول الله ادع الله ان
يجعلني منهم قال انت من الاولين فتزوجها عبادة فركبت ام حرام في البحر في زمن معوية وصرعت عن
دابتها حين خرجت من البحر فماتت ○ رواه الحمادان والثوري والليث بن سعد في اخرين عن يحيى بن
سعيد عن محمد بن يحيى بن حبان عن انس ○ ورواه زايدة بن عن المختار بن فلفل عن انس بن مالك
نحوه ورواه ابن ثوبان عن ابي طوالة عن انس ○ ورواه خالد بن معدان عن عمرو بن الاسود نا ابو عمرو

بن حمدان نا الحسن بن سفين نا هشام بن عمار نا يحيى بن حمزة نا ثور بن يزيد عن خالد بن معدان عن عمرو
بن الاسود العنسي انه حدثه انه اتى عبادة بن الصامت بساحل حمص وهو في بناء له ومعه امرأته
ام حرام قال عمرو حدثتنا ام حرام انها سمعت رسول الله صلى الله عليه وسلم يقول اول جيش يغزو
من امتي يغزون في البحر قد اوجبوا فذكر الحديث بطوله نحوه ○ **ام حكيم بنت الزبير بن**
عبد المطلب وقيل ام الحكم واسمها صفية اخت ضباعة ○ نا سليمن بن احمد نا الدريس بن جعفر نا يزيد
بن هرون ح ونا ابو بكر بن مالك نا عبد الله بن احمد بن حنبل حدثني ابي نا يزيد بن انا سعيد
بن ابي عروبة عن قتادة عن صالح بن الخليل عن عبد الله بن الحرث بن نوفل ان ام حكيم بنت الزبير حدثته
ان النبي صلى الله عليه وسلم دخل على ضباعة بنت الزبير فتمس من كف عندها ثم صلى ولم يتوضأ من ذلك
رواه هشام وهمام عن قتادة عن اسحق بن عبد الله بن الحرث عن ام حكيم بنت الزبير نحوه ورواه داود
بن ابي هند عن اسحق بن عبد الله عن ام حكيم صفية بنحوه ○ ورواه حماد بن ابي حماد عن ام حكيم نحوه
نا ابو بكر بن خلاد نا الحارث نا داود بن المحبر نا حماد عن حماد بن ابي حماد عن ام حكيم بنت الزبير بن عبد
المطلب قالت دخل علي رسول الله صلى الله عليه وسلم بيتي فاكل كتفا فاتاه بلال بالاذان فذهب يصلي
ولم يتوضأ ○ **ام الحكم بنت الزبير** بن عبد المطلب افردها ابن ابي عاصم في الوحدان وقال
ام الحكم ولم ينسبها وجعلها ترجمة وكذلك قاله سليمن ○ نا ابو محمد نا ابن رسته نا محمد بن حميد
نا زيد بن الحباب عن عياش بن عقبة حدثني الفضل بن الحسن بن عمرو بن امية الضمري حدثتني
ام الحكم بنت الزبير بن عبد المطلب حدثتني ام الحكم بنت الزبير قالت قدم النبي صلى الله عليه وسلم من
غزوة فقدم معه برقيق فانطلقت انا واختي فدخلنا على فاطمة ثم دخلنا على النبي صلى الله عليه وسلم
فسالنا ما خادما واخبرناه بحاجتنا اليها فقال سبقكم يتامى اهل بدر ○ رواه ابو بكر بن ابي شيبة و
ابن نمير وعلي بن المديني في جماعة عن زيد بن الحباب مثله ○ ورواه ابن لهيعة عن الفضل بن الحسين
فيما ذكره واخرج هذا الحديث في الترجمة حديث ام حكيم بنت الزبير ولم ينسبها سليمن ولا ابن ابي
عاصم ○ **ام الحكم الغفارية** ذكرها الحسن بن سفين في الوحدان ○ نا ابو عمرو بن حمدان
نا الحسن بن سفيان نا عبد الله بن محمد القطابي نا يحيى بن المتوكل حدثتنا ماطرة حدثتني ام بعض
بنت النعمن عن ام الحكم الغفارية انها سئلت هل سمعت رسول الله صلى الله عليه وسلم يذكر الساعة
قالت نعم يقول اذا قامت العرب ○ **ام حكيم** امرأة عثمن بن مظعون ذكرها المتاخر
وقال كانت تعتكف مع عمر ○ رواه ابو نعيم عن عمر بن ذر عن مجاهد مرسلا وانما هي بنت حكيم و
اسمها خولة بنت حكيم ○ **ام حكيم بنت الحارث** بن هشام اسلمت يوم الفتح كانت تحت
ابن عمها عكرمة بن ابي جهل ○ نا فاروق نا زياد نا ابرهيم بن المنذر نا محمد بن فليح نا موسى بن عقبة
عن ابن شهاب قال اقبلت ام حكيم بنت الحارث بن هشام وهي مسلمة يومئذ يعني يوم الفتح وكانت

وكانت تحت عكرمة بن ابي جهل الى رسول الله صلى الله عليه وسلم فاستاذنته في طلب زوجها
فاذن لها وامنه ○ **ام حبيبة بنت جحش** بن رياب الاسدية ○ نا ابن بكير بن
مالك نا عبد الله بن احمد بن حنبل حدثني ابي نا محمد بن سلمة الحراني عن محمد بن اسحق عن الزهري
عن ام حبيبة بنت جحش انها استحيضت فسالت النبي صلى الله عليه وسلم فامرها بالغسل عند كل صلوة
وان كانت لتخرج من المركن وقد غلب حمرة الدم على الماء فتصلي ○ رواه معمر والاوزاعي عن الزهري
عن عمرة عن ام حبيبة بنت جحش ورواه يحيى بن كثير عن ابي سلمة عن ام حبيبة بنت جحش نحوه ○
ام حبيب بنت العباس بن عبد المطلب لما ذكر في حديث عبد الله بن عباس نا سليمن
بن احمد نا المصري نا عقبة بن مكرم نا يونس بن بكير عن محمد بن اسحق عن حسين بن عبد الله عن عكرمة
عن ابن عباس قال نظر رسول الله صلى الله عليه وسلم الى ام حبيب بنت العباس وهي تدب بين يديه
فقال عليه السلام لئن بلغت هذه وانا حي لاتزوجنها فقبض قبل ان تبلغ وتزوجها الاسود بن عبد
الاسد فولدت له رزق بن الاسود ولبابة بنت الاسود سمتها باسم امها ام الفضل ○ **ام حبيب**
مولاة عطية الانصارية ذكرها سليمن في الكنيات ○ نا سليمن نا المصري نا عثمن بن ابي شيبة نا
بن عبد الله عن عبد الملك بن ابي سليمن عن ام حبيبة مولاة ام عطية قالت كنت في النسوة اللاتي
اهدين بعض بنات النبي صلى الله عليه وسلم فقال اصبوا ذا صبين على راسها ثلاثا في الغسل من المنابة ○
ام حكيم بنت وداع الخزاعية ○ نا محمد بن جعفر بن الهيثم نا ابرهيم بن اسحق الحربي
نا موسى بن اسمعيل نا حبابة بنت غزيلان عن امها ام حفص عن صفية بنت جرير عن ام حكيم الخزاعية
ونا سليمن بن احمد نا عباس الاسفاطي نا موسى بن اسمعيل حدثتنا حبابة الخزاعية حدثتني ام حفص
عن صفية بنت جرير عن ام حكيم بنت وداع الخزاعية قالت قلت يا رسول الله تكره ردا اللطف قال
ما اقبحه لو اهدى الي كراع لقبلت ولو دعيت اليه لاجبت ○ والسياق لسليمن قال وسمعته يقول
تهادوا فانه يضعف الحب ويذهب بغوائل الصدر قال وسمعته يقول دعاء الوالد يصل الى
الحجاب قالت وسمعته يقول عجلوا الافطار واخروا السحور ○ **ام حذيفة بن اليمان**
لما ذكر في حديث حذيفة ذكرها المتاخر ○ نا ابو بكر بن خلاد نا الحارث نا الحسن بن عطية البزاز نا
اسرائيل عن ميسرة بن حبيب عن المنهال بن عمرو عن زر بن حبيش قال قلت لابي مرق عهدك بالنبي
صلى الله عليه وسلم فقلت ما لي به عهد منذ كذا وكذا فاتيته وهو يصلي المغرب فقال يا حذيفة اما
رايت العارض الذي عرض قلت بلى قال ذاك ملك اتاني فبشرني بان الحسن والحسين سيدا شباب
اهل الجنة وان فاطمة سيدة نساء اهل الجنة رواه اسمعيل بن جعفر عن اسرائيل ○ **ام حصين**
الاحمسية روى عنها يحيى بن ام الحصين والعزار بن الحريث ○ نا محمد بن جعفر بن الهيثم نا
جعفر بن محمد الصائغ نا ابو غسان نا اسرائيل عن ابي اسحق عن يحيى بن الحصين عن جدته ام الحصين

من حذيفة صح

وعن العيزار بن حريث عن ام حصين قالت رايت رسول الله صلى الله عليه وسلم يمر ملتفا بثوبه
تحت ابطه وان عضلة لترتج وهو يقول اسمعوا واطيعوا وان امر عليكم عبد حبشي مجدع فاسمعوا له
واطيعوا ما اقام فيكم كتاب الله ○ رواه اسمعيل بن جعفر عن اسرائيل نحوه ○ ورواه عن ابي اسحق
زهير وابو الاحوص وابو بكر بن عياش ومحمد بن ابان ○ ورواه يونس بن ابي اسحق عن العيزار بن حريث
عن ام حصين ○ ورواه زيد بن ابي انيسة عن يحيى بن الحصين ○ نا حبيب بن الحسن نا موسى بن هرون
نا احمد بن حنبل نا محمد بن شملة عن ابي عبد الرحيم عن زيد بن ابي انيسة عن يحيى بن الحصين عن
ام الحصين قالت حججت مع النبي صلى الله عليه وسلم حجة الوداع فرايت اسامة وبلالا واحدهما اخذ
بخطام ناقة رسول الله صلى الله عليه وسلم والاخر اخذ بثوبه يستره من الحر حتى رمى جمرة العقبة ○ نا عبد
الله بن جعفر نا يونس نا ابو داود نا شعبة عن يحيى بن الحصين عن جدته ام الحصين الاحمسية قالت
سمعت النبي صلى الله عليه وسلم يقول ان استعمل عليكم عبد حبشي فذكر مثله ○ نا ابو بكر بن مالك
نا عبد الله بن احمد بن حنبل حدثني ابي نا ابو قطن ووكيع وابو نعيم قالوا نا يونس بن ابي اسحق عن
العيزار بن حريث عن ام حصين الاحمسية قالت رايت النبي صلى الله عليه وسلم في حجة الوداع يخطب
عليه بردة له قد التفع من تحت ابطه قالت فانا انظر الى عضلة عضده ترتج فسمعته يقول يا ايها الناس
اتقوا الله وان امر عليكم حبشي مجدع فاسمعوا له واطيعوا ما اقام فيكم كتاب الله ○ نا ابو عمرو نا الحسن
بن سفين نا هدية بن خالد نا هرون بن موسى الفروي نا اسمعيل بن مسلم عن ابي اسحق عن ابن ام
الحصين عن جدته انها صلت خلف النبي صلى الله عليه وسلم فسمعته يقرا مالك يوم الدين حتى اذا
بلغ ولا الضالين قالا امين ○ **ام حميد** الانصارية وهي امراة ابي حميد الساعدي ○ نا سليمن
بن احمد نا الحسن بن عليب نا عمرو بن ابي هرون الرملي نا ابن لهيعة حدثني عبد الحميد بن المنذر الساعدي
عن ابيه عن جدته ام حميد قالت قلت يا رسول الله يمنعنا ازواجنا ان نصلي معك ونحب الصلوة
معك فقال رسول الله صلى الله عليه وسلم صلوتكن في بيوتكن افضل من صلوتكن في حجركن وصلوتكن
في حجركن افضل من صلوتكن في رواه زيد
بن الحباب عن عبد الحميد مثله ○ ورواه ابن وهب عن داود بن قيس عن النبي صلى الله عليه وسلم
ام حفيد بنت الحارث خالة عبد الله بن العباس ذكرها في حديث عبد الله بن عباس
نا عبد الله بن جعفر نا يونس بن حبيب نا ابو داود نا شعبة عن ابن بشر سمعت سعيد بن جبير يحدث
عن ابن عباس قال اهدت خالتي ام حفيد الى رسول الله صلى الله عليه وسلم سمنا واقطا واضبا فاكل
من السمن والاقط وترك الاضب تقذرا واكل على مائدة رسول الله صلى الله عليه وسلم ولو كان
حراما ما اكل على مائدة رسول الله صلى الله عليه وسلم ○ ورواه عكرمة وغيره عن ابن عباس نحوه
نا ابو بكر بن خلاد نا الحارث بن ابي اسامة نا كثير بن هشام نا جعفر بن برقان نا يزيد بن الاصم قال

قال ذكر الضب عند ابن عباس فقال بعض جلسائه اتي به النبي صلى الله عليه وسلم وام سلمة وميمونة
فقال ابن عباس بئسما تقولون انما بعث رسول الله صلى الله عليه وسلم بلحم وعرما جاءت ام حفيد
تزور اختها ميمونة بنت الحارث ومعها طعام فيه لحم ضب فجاء رسول الله صلى الله عليه وسلم بعد
ان اغتسل يعني اظلم فقربه اليه طعام فكرهت ميمونة ان ياكل رسول الله صلى الله عليه وسلم من طعام
لا يعلم ما هو فقالت يا رسول الله فيه لحم ضب فامسك رسول الله صلى الله عليه وسلم وامسكت ميمونة
واكل من كان عنده قال ابن عباس فلو كان حراما نهاهم رسول الله صلى الله عليه وسلم عن اكله ○
ام الحارث بنت عياش بن ابي ربيعة لها من النبي صلى الله عليه وسلم رؤية وسمعت بديل بن ورقاء
ينادي عن رسول الله صلى الله عليه وسلم بمنى نا صيام عن صوم ايام التشريق ○ نا محمد بن احمد بن الحسن
نا محمد بن عثمن بن ابي شيبة نا ضرار بن صرد نا مصعب بن سليم عن ابن جريج عن ابن بكر بن حزم
نا الحسن بن علي المعمري نا هشام بن عمار عن سعيد بن اسحق عن ابن جريج عن محمد بن يحيى بن حبان عن
ام الحارث بنت عياش بن ابي ربيعة انها رات بديل بن ورقاء يطوف على جمل احمر وهو يقول الا ان
ان النبي صلى الله عليه وسلم ينهاكم ان تصوموا هذه الايام انها ايام اكل وشرب ○ **ام الخير** بنت
صخر ام ابي بكر الصديق واسمها سلمى بنت صخر بن عامر بن عمرو بن كعب بن سعد بن تيم بن مرة
بن كعب بن لؤي بن غالب ○ توفي ابو بكر فورثه ابواه ابو قحافة وام الخير ثم تزوجت ام الخير قبل ابي
قحافة اسلمت في اول الدعوة مع ابنها ابي بكر ○ نا سليمن بن احمد نا محمد بن احمد بن محمد بن ابي
بكر المقدمي نا عبد الله بن شبيب نا ابرهيم بن يحيى بن حماد نا الشعبي نا ابي عن حماد بن الحسن عن
عبد الله بن ابي بكر عن الزهري عن عبيد الله بن عبد الله بن عتبة عن ابن عباس قال اسلمت ام الخير
وام عثمن وام طلحة وام الزبير وام عبد الرحمن بن عوف وام عمار نا احمد بن محمد بن عبد الله
بن احمد البرقي نا ابو بكر عبد الله بن اسحق عن محمد بن عمران بن موسى بن طلحة عن عبد الله بن
اسحق قال قال محمد بن عمران بن ابراهيم بن محمد بن طلحة حدثني ابي عن عبد الله بن الحسن
محمد بن ابي بكر عن عايشة زوج النبي صلى الله عليه وسلم قال لما اسلم ابو بكر تام خليلا كان لابيه
خطبت دعا الى الله والى رسوله فثار المشركون على ابي بكر وعلى المسلمين وضربوا ابا بكر
وضرب ضربا شديدا ووثب عتبة بن ربيعة فجعل يضربه بنعلين مخصوفتين ويصرفهما على وجهه
فثار على بطن ابي بكر حتى ما تعرف انفه من وجهه فجاءت بنو تيم فقتلت ابا بكر في ناس معهم
في منزله لا يشكون في موته فرجعت بنو تيم فدخلوا المسجد فقالوا والله لئن مات ابو بكر لنقتلن عتبة
بن ربيعة ورجعوا الى ابي بكر فجعل ابو قحافة وبنو تيم يكلمون ابا بكر حتى اجابهم فتكلم في اخر النهار
فقال ما فعل رسول الله صلى الله عليه وسلم فسوءوا به السنتهم وعذلوه وقالوا له الا ابشر
الخير بنت صخر انظري ان تطعميه شيئا او تسقيه فلما خلت به اكبت عليه جعلت تقول ما فعل رسول الله

صلى الله عليه وسلم ثم قالت والله ما لي علم بصاحبك قال فاذهبي الى ام جميل بنت الخطاب فسليها
عنه فخرجت حتى جاءت ام جميل فقالت ان ابا بكر يسالك عن محمد بن عبد الله قالت ما اعرف ابا بكر
ولا محمد بن عبد الله وان تحبين ان اذهب معك الى بيتك ففعلت قالت نعم فسعت معها حتى وجدت
ابا بكر صريعا وفاقدت ام جميل واعلنت بالصياح وقالت والله ان قوما قاتلوا منك هذا لاهل
الفسق وكفر واني لارجو ان ينتقم الله لك قال فما فعل رسول الله صلى الله عليه وسلم قالت هذه
امك تسمع قال فلا يهمن عليك منها قالت سالم صحيح قال فاين هو قالت في دار ابي الارقم قال فان لله
علي ان لا اذوق طعاما ولا اشرب شرابا حتى آتي رسول الله صلى الله عليه وسلم فامهلتا حتى اذا هدأت
الرجل وسكن الناس خرجتا يتكئ عليهما حتى ادخلتاه على النبي صلى الله عليه وسلم فاكب عليه رسول الله
صلى الله عليه وسلم يقبله واكب عليه المسلمون ورق رسول الله صلى الله عليه وسلم رقة شديدة
فقال ابو بكر يا نبي الله انت وامي ليس بي باس الا ما نال الفاسق من وجهي وهذه امي برة بوالديها
وانت مبارك فادعها الى الله وادع الله لها عسى ان يستنقذها بك من النار ودعا لها رسول الله صلى
الله عليه وسلم ودعاها الى الله عز وجل فاسلمت فاقاموا مع رسول الله صلى الله عليه وسلم في
الدار شهرا وهم تسعة وثلثون رجلا ○ **ام خالد بنت خالد بن سعيد بن العاص** سماعا
عند عمرو بن سعيد واسحق بن سعيد وابو موسى بن عقبة وعبيد الله بن عمر ○ نا سليمن بن احمد نا علي
بن عبد العزيز نا ابو نعيم نا فاروق الخطابي نا ابو مسلم الكشي نا ابو الوليد الطيالسي قالا نا اسحق
بن سعيد بن عمرو بن سعيد بن عن ابيه عن عمرو عن ام خالد بنت خالد ان رسول الله صلى
الله عليه وسلم اتي بثياب فيها خميصة صغيرة قال من ترون نكسو هذه فسكت القوم فقال ايتوني
بام خالد فاتي بي احمل فاخذ الخميصة بيده والبسني اياها وقال ابلي واخلقي ابلي واخلقي قالت وهي
كان فيها علم اخضر او اصفر فقال يا ام خالد هذه سناه وسناه بالحبشية حسن ○ نا احمد بن البرجاني
نا الحسن بن سفين نا حبان بن موسى نا عبد الله بن المبارك عن خالد بن سعيد عن ابيه عن ام خالد
قالت اتيت رسول الله صلى الله عليه وسلم مع ابي وعلي قميص اصفر قال رسول الله صلى الله عليه
وسلم سنه سنه قال عبد الله وهي بالحبشية فذهبت العب بخاتم النبوة فزبرني ابي فقال رسول الله
صلى الله عليه وسلم دعها ثم قال رسول الله صلى الله عليه وسلم ابلي واخلقي ثم ابلي واخلقي قال عبد الله
فبقيت حتى ذكرت ○ نا جعفر بن محمد بن عمرو نا ابو حصين الوادعي نا يحيى الحماني نا سليمن بن
بلال وابن ابي الزناد عن موسى بن عقبة حدثني ام خالد قالت سمعت النبي صلى الله عليه وسلم
يقول استعيذوا بالله من عذاب القبر فان عذاب القبر حق ○ قال موسى ولم اسمع احدا يقول سمعت
النبي صلى الله عليه وسلم يقول غير ام خالد ○ ورواه عبيد الله بن عمر عن ام خالد نحوه ورواه
ابن عتيبة وابو قرة موسى بن طارق ○ **ام خالد بنت الاسود بن عبد يغوث** ○ نا عبد الله

بن محمد نا ابو بكر بن ابي عاصم نا محمد بن مصفى نا بقية بن حفص نا ابن المبارك عن معمر عن
الزهري عن عبيد الله بن عبد الله عن ام خالد بنت الاسود بن عبد يغوث قالت دخل علي النبي صلى
الله عليه وسلم فقال من هذه قالت ام خالد فقال النبي صلى الله عليه وسلم للمعول الذي يخرج الى
من الميت ○ ورواه نعيم بن حماد عن ابن المبارك عن معمر عن الزهري عن عبيد الله قال دخل النبي
صلى الله عليه وسلم واتي امراة فقال من هذه قالوا بعض هلالك ام خالد بنت الاسود ○
ام خارجة امراة زيد بن ثابت ادركت النبي صلى الله عليه وسلم ذكرها ابن ابي عاصم حدثنا
عثمان بن ابي شيبة نا عبد الله بن ابي ربيعة ○ نا عبد الله بن محمد نا ابو بكر بن ابي عاصم نا محمد بن اسمعيل
نا مكي بن ابراهيم نا عبيد الله بن زياد نا ابو بكر بن عبد الله بن ابي ربيعة ○ نا عبد الله بن محمد نا ابو
بكر بن ابي عاصم حدثتني ام خارجة امراة زيد بن ثابت قالت اتينا رسول الله صلى الله عليه وسلم
في حائط ومعه اصحابه اذ قال اول ما يطلع عليكم رجل من اهل الجنة فليس احد منا الا وهو يتمنى
ان يكون وراء الحائط فينا نحن كذلك اذ سمعنا حسا فرفعنا ابصارنا اليه لننظر من هو فقال رسول الله
يكون علينا فدخل علي بن ابي طالب رضي الله عنه ○ **ام الدرداء الكبرى** قيل اسمها خيرة و
قيل جهيمة ○ روى عنها معاذ بن انس وعائشة بنت عبد الله بن كردم وميمون بن مهران سماعا من
باباه ○ نا سليمن بن احمد نا يحيى بن عثمن بن صالح نا يحيى بن بكير نا عبد الله بن وهب نا
عن سهل بن معاذ بن انس عن ابيه انه سمع ام الدرداء تقول خرجت من الحمام فلقيني رسول
الله صلى الله عليه وسلم فقال من اين يا ام الدرداء فقلت من الحمام فقال والذي نفسي بيده
ما من امراة تضع ثيابها في غير بيت احدى امهاتها الا كانت هاتكة كل ستر بينها وبين الرحمن
عز وجل ○ رواه ابن لهيعة عن زبان مثله ○ نا ابو بكر بن مالك نا عبد الله بن احمد بن حنبل
نا ابن نمير حدثني فضيل بن غزوان قال سمعت طلحة بن عبيد الله بن كريز قال سمعت ام الدرداء تقول
سمعت رسول الله صلى الله عليه وسلم يقول انه يستجاب للمرء بظهر الغيب لا يدعو لاخيه بدعوة
الا قال الملك ولك مثل ذلك ○ رواه روح بن القسم عن طلحة نحوه ○ نا محمد بن احمد بن الحسن نا محمد بن
عثمن بن ابي شيبة نا مجاهد نا شريك عن خلف بن حوشب عن ميمون بن مهران قال قلت لام الدرداء
سمعت من النبي صلى الله عليه وسلم شيئا قالت نعم سمعته يقول اول ما يوضع في الميزان الخلق الحسن
نا ابو بكر بن خلاد نا محمد بن غالب بن حرب نا ابو موسى الهروي نا مروان بن معاوية عن اسمعيل بن
ابي خالد عن عطاء الكيخاراني عن عطاء بن ابي رباح عن ام الدرداء عن النبي صلى الله عليه
وسلم قال اثقل شيء في الميزان خلق حسن ○ **ام ذر** امراة ابي ذر لها ذكر في وفاة ابي ذر
ذكرها المتاخرون ولم نر عليه ○ نا ابو عمرو بن حمدان نا الحسن بن سفين نا عباس بن الوليد
يحيى بن سليم نا عبد الله بن عثمن بن خثيم عن مجاهد عن ابن حيم بن الاشتر عن ابيه عن ام ذر
لما حضرت ابا ذر الوفاة فذكره بطوله ○ **ام رومان** بنت سبيع بن دهمان بن الحارث

بن عبد بن مالك بن كنانة ام الصديقة عايشة بنت الصديق زوجة النبي صلى الله عليه وسلم
قيل انها توفيت في عهد النبي صلى الله عليه وسلم وهو وهم روي عنها مسروق ○ نا محمد بن احمد بن
الحسن نا علي بن محمد بن ابي الشوارب نا ابو سلمة التبوذكي نا حماد عن علي بن زيد عن القسم بن محمد
ان ام رومان زوجة ابي بكر ام عايشة لما دليت في قبرها قال رسول الله صلى الله عليه وسلم من سره
ان ينظر الى امرأة من الحور العين فلينظر الى ام رومان ○ رواه ابن مهدي عن حماد عن علي عن القسم
بن محمد عن ام سلمة ○ نا ابو عمرو بن حمدان نا الحسن بن سفيان ح ونا عبد الله بن محمد نا ابن ابي عاصم
قالا نا ابو بكر بن ابي شيبة قال سالت ام رومان وهي ام
عايشة ام المؤمنين اذ قيل لها ما قيل فانزل الله عز وجل عذرها قالت بينا انا وعايشة اذ دخلت علينا امرأة
من الانصار فاذا هي تقول فعل الله بفلان كذا فقالت لم قالت لانه كان فيمن حدث الحديث فقالت
عايشة اي الحديث فاخبرتها فذكرت قصة الافك مختصرا ○ رواه ابو عوانة وابو جعفر الرازي
عاصم بن سويد بن عبد العزيز عن حصين بنحوه ○ ورواه حصين بن نمير عن حصين عن ابي وائل عن دون
مسروق ○ **ام رافع** ادركت النبي صلى الله عليه وسلم ذكرها المتاخرون قال ذكرها المتاخرون قال السد
روي عنها زيد بن اسلم واسمها سلمى ○ نا سليمن بن احمد نا محمد بن صالح بن الوليد نا محمد بن المثنى نا
ابو بكر الحنفي نا بكير بن مسمار عن زيد بن اسلم عن سلمى ام بني رافع مولى رسول الله صلى الله عليه وسلم
انها قالت يا رسول الله اخبرني بكلمات قال قولي الله اكبر عشر مرات يقول الله عز
وجل هذا لي وقولي سبحان الله عشر مرات يقول الله عز وجل هذا لي وقولي اللهم
اغفر لي يقول الله تعالى قد فعلت قد فعلت فقولي عشرا يقول قد فعلت ○ رواه عطاف بن
خالد عن زيد بن اسلم عن ام رافع ○ ورواه الليث بن سعد عن هشام بن سعد عن زيد بن اسلم
عن عبيد الله بن وهب عن ام رافع نحوه ○ نا محمد بن علي نا ابو عروبة نا علي بن ميمون نا المنيني
عن فائد مولى عبيد الله بن علي بن ابي رافع عن مولاه عن جدته سلمى قالت جاء رسول الله صلى
الله عليه وسلم فصنعنا له خزيرة ومعه صاحباه فبقي منها بقية ○ نا يحيى عبد الله بن يحيى الطلحي نا
عبيد بن غنام نا ابو بكر بن ابي شيبة نا عبد الله بن نمير عن موسى بن عبيدة اخبرني ابان بن صالح
عن القعقاع بن حكيم عن سلمى ام رافع قالت جاء جبرئيل فاستاذن على رسول الله صلى الله عليه وسلم
فاذن له فابطأ عليه فلقي رسول الله صلى الله عليه وسلم زداه فقام اليه وهو قائم فقال رسول
الله صلى الله عليه وسلم قد اذنا قال اجل يا رسول الله ولكنا لا ندخل بيتا فيه صورة ولا كلب ○
ام زياد الاشجعية جدة حشرج ○ نا عبد الله بن محمد نا ابو بكر بن ابي عاصم نا ابو بكر
بن ابي شيبة نا زيد بن الحباب نا رافع بن سلمة الاشجعي نا حشرج بن زياد الاشجعي عن جدته
ام ابيه انها خرجت مع رسول الله صلى الله عليه وسلم يوم خيبر سادس ست نسوة فبلغ النبي صلى
الله عليه وسلم فبعث الينا فقال من خرجتن ومعنا فيه الغضب فقلنا يا رسول الله خرجنا معنا

معنا دواء نداوي الجرحى ونناول السهام ونسقي السويق ونغزل الشعر ونعين في سبيل الله فقال
لنا اقمن فلما ان فتح الله عليه خيبر قسم لنا كما قسم للرجال فقلت وما كان ذلك قالت تمرا ○ رواه
عفان ومسلم بن ابرهيم عن رافع بن سلمة مثله ○ **ام زينب** دعا لها النبي صلى الله عليه و
سلم ○ نا علي بن احمد الصيصي نا الحسن بن علي بن عمر البغدادي نا ابو سعيد نا عطا بن خالد بن
الزبير بن عبد الله بن رديح بن ذويب العنبري حدثني ابي عن ابيه الزبير عن ابيه عبد الله عن
ابيه رديح عن ابيه ذويب ان وفد رسول الله صلى الله عليه وسلم مروا بام زينب فاخذوا زبيتها
فلحق زينب بالنبي صلى الله عليه وسلم فقالوا يا نبي الله اخذ الوفد زبيتي فقال النبي صلى الله عليه
وسلم ردوا عليه زبيته امدوا اخذ من الذي اخذ زبيته له صاعا من شعير وسبقه من غنيمة
ثم دفع النبي صلى الله عليه وسلم فمسح بها على راس زينب ثم قال بارك الله فيك يا ظلوم وبارك الله
فيك ○ **ام زينب** واسمها حبيبة بنت فريعة وهي ام زينب بنت بنيط بن جابر ○ نا جعفر
بن محمد بن عمرو الاحمسي نا ابو حصين الوادعي نا يحيى الحماني نا عبد الله بن ادريس عن محمد بن
عمارة عن زينب بنت بنيط بن جابر قالت اوصى ابو امامة باهي وخالتي الى النبي صلى الله عليه وسلم
فاتاه حلي من ذهب ولؤلؤ يقال له الرهاث قال فلاهن من الرهاث ○ ذكرنا اشتراكهم فيه
ام زفر منسوبة ذكرها المتاخر وقال في اسناد حديثها ارسال من حديث ابي امامة عن
حنظلة انه سمع طاوسا يقول كان رسول الله صلى الله عليه وسلم لا يصك صدر احد من
الا ذهب عنه فاتي بام زفر وكان يثنى عليها خيرا فصك في صدرها فاذهب فقال صلى الله
عليه وسلم ان شئتها في الدنيا فلها في الاخرة خير ○ **ام سليم بنت ملحان** واسم
ملحان مالك بن خالد بن زيد بن حرام بن جندب بن عامر بن غنم بن عدي بن النجار ○ نا
انس بن مالك تزوجها في الاسلام ابو طلحة زيد بن سهل فكان اصدقها كانت تزوج النبي
صلى الله عليه وسلم فتداوي الجرحى وتقوم بالمرضى وشهدت حنينا معها خنجر وكان النبي صلى الله
عليه وسلم يقيل عندها فكانت تبسط عرق رسول الله صلى الله عليه وسلم فتطيب بها وكانت
تلقب بالرميصاء واخبر النبي صلى الله عليه وسلم انه لما ادخل الجنة رأى لها قرطا ○ رواه
انس بن مالك وعمرو بن عامر الانصاري وابو امامة بن سهل بن حنيف وعبادة بن نسي
ابو بكر بن محمد بن حزم عن عمرو بن حزم وابو سلمة بن عبد الرحمن عن حفصة بنت سيرين الانصارية عن
احمد نا اسحق بن ابرهيم الدبري نا عبد الرزاق نا حفص بن سليمن عن ثابت عن انس قال خطب ابو
طلحة ام سليم قبل ان يسلم فقالت اما اني فيك لراغبة وما مثلك يرد ولكنك رجل كافر وانا امرأة
مسلمة فان تسلم فذلك مهري لا اسالك غيره فاسلم ابو طلحة وتزوجها ○ نا محمد بن علي نا الحسين
بن محمد بن حماد نا احمد بن سنان نا يزيد بن هرون انا حماد عن ثابت واسمعيل بن مسلم عن ابي

ابي طلحة عن انس بن مالك ان ابا طلحة خطب ام سليم فقالت يا ابا طلحة الست تعلم ان الهك الذي
تعبد خشبة تنبت من الارض نجرها حبشي بني فلان قال بلى قالت افلا تستحي ان تعبد خشبة
من نبات الارض نجرها حبشي بني فلان ان انت اسلمت لم ارد منك الصداق غيره قال حتى انظر في
امري فذهب ثم جاء فقال اشهد ان لا اله الا الله وان محمدا رسول الله قالت يا انس زوج ابا
طلحة ● نا ابرهيم بن عبد الله نا محمد بن اسحق المثقي نا قتيبة بن سعيد الثقفي نا محمد بن موسى
الفطري عن عبد الله بن عبد الله بن ابي طلحة عن انس بن مالك قال تزوج ابو طلحة ام سليم فكان
صداق ما بينهما الاسلام اسلمت ام سليم قبل ابي طلحة فخطبها فقالت اني اسلمت فان اسلمت
نكحتك فاسلم فكان صداق ما بينهما الاسلام ● نا فاروق الخطابي نا ابو مسلم الكشي نا حجاج بن
احمد نا حماد عن ثابت عن انس بن مالك ان ام سليم كانت مع ابي طلحة يوم حنين ومعها خنجر
فقال لها ابو طلحة ما هذا يا ام سليم قال اتخذته ان دنا مني بعض المشركين بعجت به فقال ابو طلحة
يا رسول الله اما تسمع ما تقول ام سليم تقول كذا وكذا فقال يا ام سليم ان فرغ كفى واحسن ● نا حبيب
بن الحسن وسليمن بن احمد قالا نا عمر بن حفص نا عاصم بن علي نا سليمن بن المغيرة عن ثابت عن انس
قال جاء النبي صلى الله عليه وسلم فقال عندنا فعرق وجاءت ام سليم بقارورة فجعلت تسلت العرق فيها فاستيقظ
النبي صلى الله عليه وسلم فقال يا ام سليم ما الذي تصنعين فقالت هذا عرقك نجعله في طيبنا
وهذا اطيب الطيب ● رواه ابو ثور عن ابي قلابة عن انس ● نا عبد الله بن جعفر نا يونس بن
حبيب نا ابو داود نا عبد العزيز بن ابي سلمة عن محمد بن المنكدر عن جابر قال قال رسول الله
صلى الله عليه وسلم دخلت الجنة فرايت امرأة ابي طلحة ● نا ابو عمر محمد بن الحسن نا علي بن
الفضل نا يزيد بن هرون انا سعيد عن قتادة عن انس ان ام سليم سالت النبي صلى الله عليه وسلم
عن المرأة ترى في منامها ما يرى الرجل قال اذا انزلت فلتغتسل قالت ام سليم يا رسول الله و
يكون هذا قال نعم ماء المرأة رقيق اصفر وماء الرجل ابيض فايهما سبق او علا اشبهها
الولد ● رواه هشام بن عروة عن ابيه عن ام سليم وروته زينب بنت ابي سلمة عن ام سليم ●

ام سليم بنت ابي حكيم وقيل ام سليمن وقيل ام سلمة ● نا سليمن بن احمد نا ابو عمر الضرير محمد بن
عثمن بن سعد الكوفي نا احمد بن يونس نا ابو شهاب عن ابن ابي ليلى عن عبد الكريم عن عبد الله بن
فلان عن ام سليم بنت ابي حكيم انها قالت ادركت القواعد وهن يصلين مع رسول الله صلى الله عليه
وسلم ● رواه ابو بكر بن ابي شيبة عن احمد بن يونس وقال ام سليم ● ورواه حسين الذارع عن
حصين بن نمير عن عبد الكريم عن عبد الله بن الطبيب عن ام سليمن بن ابي حثمة مثله ● **ام سلمى**
ذكرها الامام احمد بن حنبل وهي فيما ارى امرأة ابي رافع ● نا ابو بكر بن مالك نا عبد الله بن
احمد بن حنبل حدثني ابي نا محمد بن جعفر الوركاني ح ونا ابو بكر نا عبد الله بن احمد بن حنبل حدثني ابي

نا ابو النضر قالا نا ابرهيم بن سعد عن محمد بن اسحق عن عبد الله بن علي بن ابي رافع عن ابيه عن ام
سلمى قالت اشتكت فاطمة شكواها التي قبضت فيها فكنت امرضها فاصبحت يوما كاثقل ما رايتها
في شكواها تلك قالت وخرج علي لبعض حاجته فقالت يا امه اسكبي لي غسلا فسكبت لها غسلا
فاغتسلت كاحسن ما كانت تغتسل فقالت يا امه اعطيني ثيابي الجدد فاعطيتها فلبستها ثم قالت
يا امه قدمي لي فراشي وسط البيت ففعلت واضطجعت واستقبلت القبلة وجعلت يدها تحت خدها
ثم قالت يا امه اني مقبوضة الان وقد تطهرت فلا يكشفني احد فقبضت مكانها ● قال ابو النضر

ام سنبلة الاسلمية كانت تهدي الى النبي صلى الله عليه وسلم فقيل حديثها ● نا
سليمن بن احمد نا معاذ بن المثنى نا علي بن المديني نا زيد بن الحباب نا عمرو بن قيس بن شداد بن اسيد
المدني انا سليمن وزرعة ومحمد بنو المصين بن سنان بن سواء ان جدتهم ام سنبلة قالت اتيت رسول
الله صلى الله عليه وسلم بهدية فابين نساء النبي صلى الله عليه وسلم ان يقبلنها فقلن انا لا نقبل هدية
فجاء رسول الله صلى الله عليه وسلم فقال خذوا هدية ام سنبلة فقلن اهل بادية نحن اهل بادية نحن اهل عشرة
واعطاها ولدي كذا وكذا فاشتراه عبد الله بن حسن بن حسن بن علي بن ابي طالب منهم فاعطاهم اثمانه
قال عمرو بن قيس فرايت بعضها ● رواه سليمن بن بلال وعبد العزيز بن ابي سلمة ومحمد بن قيس و
حاتم بن اسمعيل عن عبد الرحمن بن حرملة عن عبد الله بن نيار بن مكرم الاسلمي عن عروة عن
عايشة قالت اهدت ام سنبلة الى رسول الله صلى الله عليه وسلم لبنا فقالت لها ان رسول الله صلى
الله عليه وسلم نهى ان ناكل من طعام الاعراب فدخل النبي صلى الله عليه وسلم فقالت يا رسول الله اهدت
لك ام سنبلة لبنا فقال اسكبي وناولي ابا بكر فاسكبي وناولي عايشة ثم قال اسكبي يا ام سنبلة
فناولته فشرب ثم قال يا عايشة انهم ليسوا باعراب انهم اهل بادية نحن اهل حاضرة انه من اهدى
اجتاز ان دعي اهم لها بونا ● رواه سعيد بن عفير عن سليمن بن بلال ● ورواه عبد الله بن اسحق عن
صالح بن كيسان عن عروة عن عايشة رضي الله عنها نحوه ● **ام سالم الاشجعية** ذكرها
ابي عاصم في الاحاد ● نا عبد الله بن محمد نا ابو بكر بن ابي عاصم نا عتبة بن مكرم نا عبد الرحمن
بن مهدي عن سفين عن حبيب بن ابي ثابت عن رجل عن ام سالم الاشجعية انها سالت رسول الله صلى
الله عليه وسلم انا ما وهي في قبة فقال ما احسنها لو لم تكن عجوزا ميتة قالت فقلت انه سالك
ام سعد الانصارية وهي بنت زيد بن ثابت وقيل امرأة زيد بن ثابت حديث لعنها
بن زاذان ● نا ابو عمرو بن حمدان نا الحسن بن سفين نا محمد بن عبد الله بن علي نا [illegible]
عبد الرحمن عن عنبسة عن ام سعد الانصارية
كان رسول الله صلى الله عليه وسلم يامر بدفن الدم اذا احتجم ● رواه سليمن بن مسلم [illegible]
مثله ● نا ابو احمد محمد بن احمد

من عنبسة بن عبد الرحمن عن محمد بن زاذان عن ام سعد الانصارية
انسيت قال لا ولكن امرني بذلك ربي عز وجل

ام سعد بنت سعد بن الربيع بن ابي زهير من بني الحرث بن الخزرج وهي ام خارجة بن زيد
بن ثابت ○ نا محمد بن علي نا الحسين بن محمد بن حماد نا عمرو بن هشام الحراني نا محمد بن سلمة
عن ابن اسحق عن زيد بن الحسين قال كنت اقرأ على ام سعد ابنها موسى بن سعد
كانت يتيمة في حجر ابي بكر وقرأت عليها والذين عقدت ايمانكم قالت لا والذين عاقدت ايمانكم انما
نزلت في ابي بكر وعبد الرحمن بن ابي بكر حين ابى ان يسلم للقذاذ بن كان لا يوقظه على الاسلام حين
حمل على الاسلام بالسيف امره الله ان يورثه ○ ام سعد بن الربيع الانصاري توفيت بعد
سعد وهي اخت ام خارجة امرأة زيد بن ثابت لها ذكر ولا يعرف لها رواية ذكرها المتأخرون
عليه ○ ام سعد بن عبادة توفيت في عهد النبي صلى الله عليه وسلم فاستفتى ابنها النبي
صلى الله عليه وسلم في نذر كان عليها ○ نا فاروق الخطابي نا ابو مسلم الكشي نا سفين
عن الزهري عن عبيد الله بن عبد الله عن ابن عباس ان سعدا سأل رسول الله صلى الله
عليه وسلم قال ان امي ماتت وعليها نذر لم تقضه فقال اقضه عنها ○ نا محمد بن عمرو بن مسلم
حدثني احمد بن محمد بن مصعب عن محمد بن الحسن بن بكار السرحسي بن عمار نا
عن مرة بن عن الزهري مثله ○ رواه مالك والليث ويونس ومعمر وبكر بن الاشج وشعيب
ومحمد بن ابي حفصة في آخرين عن الزهري ورواه ابن عن يعلى بن حكيم عن عكرمة عن ابن
عباس ان سعدا قال ان امي توفيت ولم توص فهل ينفعها ان تصدقت عنها قال نعم قال فاني
اشهدكم ان حائطي صدقة عليها ○ ام سعد بن معاذ وهي التي قال النبي صلى الله عليه وسلم
كل نادبة كاذبة الا نادبة سعد وكانت تقول ويل ام سعد سعدا صرامة وحيدا ذكرها في حديث
عائشة ○ نا محمد بن احمد بن الحسن نا ابو شعيب الحراني نا ابو جعفر النفيلي نا محمد بن سلمة عن
محمد بن اسحق قال قالت ام سعد حين احتمل نعشه وهي تبكيه ويل ام سعد سعدا صرامة
وحيدا وسعيد سنده مسندا فقال صلى الله عليه وسلم كل باكية تكذب الا باكية سعد بن معاذ
رواه محمد بن عمرو بن علقمة عن ابيه عن جده عن عائشة ورواه مجاهد عن ابن عباس نحوه
ام سعد وهي ام ابي سعيد الخدري روى عنها ابنها ابو سعيد قال قالت لي امي ابت
النبي صلى الله عليه وسلم فسله ○ رواه ابن ابي الرجال عن عمارة عن عبد الرحمن بن ابي سعيد
عن ابيه قال سمعتني امي الى النبي صلى الله عليه وسلم فاتيته فسمعته يقول من استعفى اعفاه
الله الحديث ○ ام سعيد بنت مرة الجهنية ○ نا محمد بن علي نا ابو يعلى نا امية بن
بسطام نا يزيد بن زريع نا محمد بن عمرو عن صفوان بن سليم عن ام سعيد بنت مرة بن عمرو قالت

قالت قال رسول الله صلى الله عليه وسلم من كفل يتيما له او لغيره كنت انا وهو في الجنة كهاتين يعني
اصبعيه السبابة والوسطى ○ رواه محمد بن بشر عن محمد بن عمرو عن صفوان عن ام سعيد بنت
عمرو بن مرة ○ ورواه ابن عيينة عن صفوان عن انيسة عن ام سعيد بنت مرة الفهرية ○ نا ابو بكر
بن خلاد نا الحارث نا الحميدي نا سفين نا صفوان عن انيسة عن ام سعيد بنت مرة الفهرية عن
ابيها ان النبي صلى الله عليه وسلم قال انا وكافل اليتيم له او لغيره كهاتين في الجنة ○ ام سمرة بن
جندب لها ذكر في حديث عبد الحميد بن جعفر ○ نا ابو حامد احمد بن محمد الغنبوري نا محمد
بن اسحق السراج نا يعقوب بن ابرهيم نا هشام نا عبد الحميد بن جعفر عن ابيه ان امرأة سمرة بن جندب
مات عنها زوجها وترك ابنه سمرة وكانت امرأة جميلة فتقدمت الى الدية فخطبت فكانت تقول لا اتزوج
الا على ان تكفل بنفقة ابنها سمرة حتى يبلغ فتزوجها رجل من الانصار على ذلك فكانت معه في الدار وكان
النبي صلى الله عليه وسلم يعرف فضل ان الانصار يضعون كل علم من بلغ منهم بعثه ○ ام السائب
يروى عنها جابر وقيل ام المسيب لها ذكر في حديث جابر ○ نا ابو بكر الآجري نا الحسين بن علي
القطان نا اسمعيل بن عيسى العطار نا داود بن الزبرقان عن ايوب والحجاج الصواف عن ابن الزبير
عن جابر ان رسول الله صلى الله عليه وسلم استقبل به امرأة يقال لها ام السائب فقال لها ما لك
المسيب ما لي ارالك ترفزين وكان اخذتها الحمى تأخذ فقال الحمى لا بارك الله فيها فقال لا تسبيها
فانها تذهب الخطايا كما يذهب الكير خبث الحديد ○ رواه عبد الوهاب الثقفي عن ايوب عن رجل
ترفرف من الحمى ورواه يحيى بن راشد عن ايوب السختياني عن ابي قلابة عن ام السائب قالت مرضني
النبي صلى الله عليه وسلم وانا ارفرف من الحمى فقال ما لك يا ام السائب فقلت لا بارك الله فيها فقال
لا تسبيها فانها تذهب بذنوب بني ادم كما يذهب الكير خبث الحديد ○ نا ابو عمرو بن حمدان نا الحسن بن
سفين نا ابرهيم بن محمد نا صفوان بن صالح نا ضمرة بن ربيعة
عباس ○ نا سليمن بن احمد نا الخضرمي نا ابو كريب نا

قالت جيت النبي صلى الله عليه وسلم فقلت يا رسول الله اني جيتك على حمار وما بها
ذكرت في الصحابة ذكرها سليمن والمتأخر ○ نا سليمن بن احمد نا عبد الله بن احمد بن حنبل
موسى بن عبد الرحمن
عن ام سفين ان يهودية كانت تدخل على عائشة فتحدثت فاذا قامت
كذبت انما ذاك لاهل الكتاب فكسفت
الشمس فقال اعوذ بالله من عذاب القبر ثم كبر فقام فاطال القيام ثم ركع فاطال الركوع
ثم قام فاطال القيام ثم ركع فاطال الركوع وهو دون الركوع

الاول ثم ركع ركعتين وسجد سجدتين يقوم فيهما مثل قيامه ويركع مثل ركوعه ○ امرسيف
مرضعة ابرهيم ابن رسول الله صلى الله عليه وسلم امرأة ابي سيف ذكرها في حديث انس ○ نا حبيب
بن الحسن نا عمر بن حفص السدوسي نا عاصم بن علي نا سليمن بن المغيرة عن ثابت عن انس قال قال
رسول الله صلى الله عليه وسلم ولد لي الليلة غلام فسميته باسم ابي ابرهيم قال فدفعه الى ام
سيف امراة قين يقال له ابو سيف فانطلق رسول الله صلى الله عليه وسلم يأتيه فسبقته فاسرعت
المشي بين يدي رسول الله صلى الله عليه وسلم فاشتهيت الى ابي سيف وهو ينفخ بكيره الحديث ○
امرسارة وقيل سارة مولاة لقريش ذكرها في حديث انس ذكرها المتاخر ولا اعرف لها اسلاما
وقال روى الحكم بن عبد الملك عن قتادة عن انس ان امرسارة كانت مولاة لقريش فاتت رسول
الله صلى الله عليه وسلم فشكت اليه الحاجة ثم ان رجلا بعث معها بكتاب الى اهل مكة ليستظهر به
فنزلت يا ايها الذين امنوا لا تتخذوا عدوي وعدوكم اولياء الآية ○ امر اسلم احد ذكرها في الصحابة
او تنبها الى الاسلام غير المتاخر ○ امر شريك الدوسية قيل اسمها غزية ○ روى عن جابر
وسعيد بن المسيب وقيل انها احدى نساء الانصار ○ نا ابو بكر بن خلاد نا الحرث بن ابي اسامة
نا اسمعيل بن عبد الكريم بن معقل بن منبه حدثني ابرهيم بن عقيل بن معقل عن ابيه عن وهب
بن منبه اخبرني جابر ان ام شريك اخبرته انها سمعت النبي صلى الله عليه وسلم يقول لينفرن الناس
من الدجال في الجبال قالت ام شريك يا رسول الله فاين العرب يومئذ قال هم قليل ○ رواه ابن لهيعة
عن ابي الزبير عن جابر ○ نا ابو بكر بن خلاد نا الحرث بن ابي اسامة نا روح بن عبادة ح ونا ابو بكر محمد
بن جعفر بن الهيثم نا محمد بن احمد بن ابي العوام نا ابو عاصم قالا نا ابن جريج اخبرني عبد الحميد بن جبير
بن شيبة عن سعيد بن المسيب ان ام شريك اخبرته انها استامرت النبي صلى الله عليه وسلم في قتل
الوزغان فامر بقتلها وام شريك احدى نساء بني عامر بن لؤي ○ لفظ روح رواه يحيى بن سعيد
عن ابن جريج ○ نا ابو بكر بن مالك نا عبد الله بن احمد بن حنبل حدثني ابي نا يحيى بن سعيد عن
ابن جريج اخبرني عبد الحميد بن جبير مثله ○ رواه سفين بن عيينة عن عبد الحميد بن جبير ○
نا ابو بكر بن مالك نا عبد الله بن احمد بن حنبل نا ابي نا سفين بن عيينة عن عبد الحميد عن سعيد
بن المسيب عن ام شريك ان النبي صلى الله عليه وسلم امر بقتل الاوزاغ ○ امر شريك الدوسية
من المهاجرات ذكرها المتاخر وافردها عن العامرية وهي عندي المتقدمة وقيل هي بنت جابر
نا ابرهيم بن احمد المقرى نا احمد بن فرج نا ابو عمر الدوري نا محمد بن مروان عن الكلبي عن ابي صالح
عن ابن عباس قال وقع في قلب ام شريك الاسلام فاسلمت وهي بمكة وهي احدى نساء قريش من
احدى نساء بني عامر بن لؤي وكانت تحت ابي العكر الدوسي فاسلمت ثم جعلت تدخل على نساء قريش
سرا فتدعوهن وترغبهن في الاسلام حتى ظهر امرها لاهل مكة فاخذوها فقالوا لها لولا قومك

لفعلنا

لفعلنا بك وفعلنا ولكنا سنردك اليهم قالت فحملوني على بعير ليس تحتي شيء موطا ولا غيره ثم تركوني
ثلاثا لا يطعموني ولا يسقوني قالت فما اتت علي ثلاث حتى ما في الارض شيء اسمعه قالت فنزلوا
منزلا وكانوا اذا نزلوا منزلا اوثقوني في الشمس واستظلوا هم وحبسوا عني الطعام والشراب
فلم تزل ثلاثا حالي حتى برحوا قالت بينما هم قد نزلوا منزلا فما وثقوني في الشمس واستظلوا
منها فاذا انا بابريق على صدري فتناولته فاذا هو دلو من ماء فشربت منه قليلا ثم نزع مني
ثم عاد فتناولته فشربت منه ثم رفع ثم عاد فتناولته ايضا فشربت منه قليلا ثم رفع قالت فصنع بي
ذلك ثلاثا مرارا ثم تركت فشربت حتى رويت ثم افضت سائره على جسدي وثيابي فلما استيقظوا اذا
هم بآثار الماء ورأوني حسنة الهيئة قالوا ما لك فاخذت سقاءنا فشربت منه قالت قلت لا
والله ما فعلته ولكنه كان من الامر كذا وكذا قالوا لئن كنت صادقة فما قلت لدينك خير من ديننا
فلما نظروا الى اسقيتهم وجدوها كما تركوها فاسلموا عند ذلك وقالت الى النبي صلى الله عليه
وسلم وهبت نفسي له فبشرهن فقبلها ودخل عليها فلما راى عليها كبرها طلقها ○ رواه محمد بن عمرو بن
عطاء عن ابي هريرة نحوه ○ نا محمد بن يعقوب بن يوسف

قال

كانت امرأة من دوس يقال لها ام شريك اسلمت في رمضان فاقبلت تطلب من يصحبها الى النبي
صلى الله عليه وسلم ○ فقال مالك يا ام شريك قالت اطلب من يصحبني الى رسول
الله صلى الله عليه وسلم قال فتعالي قلنا اصحبك
لما ذكر في حديث حماد بن سلمة عن عبد الملك بن عمير ذكرها المتاخر
ولم يزد عليه
ابن ابي اسامة عن جابر بن ابي منيع عن جده عن الزهري ان الضحاك بن
ابي بكر بن كلاب ولم يزد عليه ○

امرصبية الجهنية

القاضي نا احمد بن عيسى نا ابن وهب نا اسامة بن زيد عن النعمن بن سالم عن امرصبية الجهنية
قالت اختلفت يدي ويد رسول الله صلى الله عليه وسلم في اناء واحد في الوضوء ○ نا عبد الله بن
محمد نا ابو بكر بن ابي عاصم نا ابو بكر بن ابي شيبة نا وكيع ح ونا جعفر بن محمد بن عمرو نا ابن وهب
الواسطي نا يحيى الحماني نا عبد العزيز بن محمد قالا نا اسامة بن زيد عن النعمن بن مرثد قال
سمعت امرصبية الجهنية تقول مثله سواء ○ رواه يونس بن محمد عن محمد بن عزم عن ابي
من النعمن عن امرصبية قالت اختلفت يدي ويد رسول الله صلى الله عليه وسلم في اناء واحد في
الوضوء ○ نا عبد الله بن علي نا ابن ابي عاصم نا احمد بن اشكيب نا يونس بن محمد به ○ امرصبا بنت

نعيم بن مسعود الاشجعي ذكرها المتاخر قال ادركت النبي صلى الله عليه وسلم وروت عن ابيها روى
حديثها ابرهيم بن صابر عن ابيه عنها ولم يزد عليه ذكر ناحديثها في باب النوان في حديث نعيم
بن مسعود العرب خدعة ○ ام الضحاك بنت مسعود الحارثية الانصارية روى حديثها
حرام بن مصيصة وسهل بن ابي حثمة ○ نا عبد الله بن محمد نا ابن ابي عاصم نا محمد بن يحيى بن عبد
الكريم نا رجل قد سماه لي نا عبد الرحمن بن عبد العزيز سمع الزهري يخبر عن حرام بن مصيصة عن ام
الضحاك بنت مسعود الحارثية قالت قال رسول الله صلى الله عليه وسلم لا تحقرن جارة لجارتها
ولو فرسن شاة ○ ام ضميرة مولاة رسول الله صلى الله عليه وسلم فرق بينها وبين ولدها
فشكت الى النبي صلى الله عليه وسلم وامران لا يفرق بين الوالدة وولدها ○ نا ابو عمرو بن حمدان
نا الحسن بن سفين نا جعفر بن يحيى نا ابن وهب اخبرني ابن ابي ذئب عن حسين بن عبد الله بن ضميرة
عن ابيه عن جده ان رسول الله صلى الله عليه وسلم مر بام ضميرة وهي تبكي فقال ما يبكيك قالت فرق
بيني وبين ابني فقال رسول الله صلى الله عليه وسلم لا يفرق بين الوالدة وولدها ○ ام الطفيل
امرأة ابي روى عنها محمد بن ابي بن كعب وعمارة بن حاطب بن حزم الانصاري ○ نا ابو عمرو بن
حمدان نا الحسن بن سفين نا قتيبة بن سعيد ح ونا سليمن بن احمد نا عبد الملك بن يحيى بن بكير
نا ابي قالا نا ابن وهب عن بكر بن سوادة الليثي عن بسر بن سعيد عن محمد بن ابي بن كعب قال
سمعت ام الطفيل امرأة ابي بن كعب ان عمر بن الخطاب وابي بن كعب اختصما في الحائط سوقه
زوجها فتنع فقالت ام الطفيل لابي بن كعب الا تخبر عمر بقول رسول الله صلى الله عليه وسلم في
سبيعة بنت الحارث لما وضعت بعد وفاة زوجها بايام فانكحها رسول الله صلى الله عليه وسلم لفظ
يحيى بن بكير رواه اسحق بن عيسى ويحيى بن اسحق عن ابن لهيعة نحوه ○ نا ابو عمرو بن حمدان
نا الحسن بن سفين نا احمد بن عيسى ح ونا سليمن نا ابو الربيع نا يحيى بن بكير قالا نا ابن وهب اخبرني
عمرو بن الحارث ان سعيد بن ابي هلال حدثه ان مروان بن عثمن حدثه عن عمارة بن حاطب بن
حزم الانصاري عن ام الطفيل امرأة ابي بن كعب قالت سمعت رسول الله صلى الله عليه وسلم يقول
رايت ربي عز وجل في المنام الحديث ○ ام طارق مولاة سعد بن عبادة روى حديثها
جعفر بن عبد الله الانصاري ○ نا سليمن بن احمد نا محمد بن النضر نا معوية بن عمرو نا
ابو اسحق الفزاري ح ونا ابو عمرو بن حمدان نا الحسن بن سفين نا ابو بكر بن ابي شيبة نا يعلى بن
عبيد قالا نا الاعمش عن جعفر بن عبد الرحمن عن ام طارق مولاة سعد قالت اتانا رسول الله صلى
الله عليه وسلم فاستاذن مرارا فلم نرد عليه فرجع فقال سعد ما رد رسول الله صلى الله عليه وسلم
فاقرأي عليه السلام واخبريه انما سكتنا عنه رجاء ان يزيدنا فاتيته فبينا انا عنده قاعدة اذا
شيء فاستاذن على الباب فقالت ام طارق فقال لا مرحبا ولا اهلا ○ ام عبد الله بنت

بنت نبيه بن الحجاج امرأة عمرو بن العاص قال لها النبي صلى الله عليه وسلم نعم البيت ابن عبد الله
وام عبد الله وعبد الله روى عنها عبد الله بن عمرو ○ نا ابو بكر بن مالك نا الحسن بن علي بن
عروة نا عبد الملك بن قدامة اخبرني عمرو بن شعيب عن ابيه عمرو بن شعيب بالشام عن ابيه عن جده
قال كانت ام عبد الله بن عمرو بنت نبيه بن الحجاج وكانت تلطف برسول الله صلى الله عليه وسلم
فاتاها ذات يوم فقال كيف انت يا ام عبد الله فقالت كثير كيف انت بابي وامي يا رسول الله فقال
كيف عبد الله قالت كثير وعبد الله رجل قد ترك الدنيا فذكر الحديث بطوله ○ نا المتاخر
احمد بن محمد بن احمد بن ابرهيم نا الحسن بن علي بن زياد نا اسحق بن ابي اويس نا عبد الملك بن
قدامة بن ابرهيم بن حاطب الجمحي انه سمع عمرو بن شعيب ثم [illegible] عن ابيه [illegible] قال ركبت
سمعته انا عن عمرو بن شعيب عن ابيه عن جده [illegible]
الله صلى الله عليه وسلم ام عبد الله بن عمرو [illegible] كانت امرأة [illegible]
فذكره ام عبد الله بن مسعود روى عنها ابنها عبد الله كانت من [illegible]
رضي الله عنه من المهاجرات في النبي [illegible] نا سليمن بن احمد [illegible]
نا زيد بن الحباب عن المسعودي عن اخيه عتبة عن ابي اسحق السبيعي [illegible]
صلت على عتبة بن مسعود ام عبد الله امرأة [illegible]
المتاخر واخبرني [illegible] بن الضحاك بن عثمن [illegible]
عمر ابن الخطاب فقال ابن [illegible]
عمر فان كنت فاعلا فاذهب بعبد [illegible]
سمع مقالة عمر فقال من جبلك [illegible] ذكر من منزلة وشرفه [illegible]
لا تنقص لعمر الناس واترب لحيي قال فقالت اما من تاحية [illegible]
علينا رسول الله صلى الله عليه وسلم [illegible] بني عدي على ابن اخيك [illegible]
ثم خرجت حتى اتت رسول الله صلى الله عليه وسلم فاخبرته [illegible]
بن عمر فقال رسول الله صلى الله عليه وسلم [illegible]
حدثت عن محمد بن النضر بن سلمة نا ابو مصعب [illegible]
الله بن عامر بن ربيعة تقدم ذكرها ○ ام عبد الله [illegible]
نا ابن بكير بن مالك نا عبد الله بن احمد بن حنبل حدثني ابي ح ونا [illegible]
نا اسحق بن ابرهيم قالا نا ابن معوية نا الاعمش عن ابي [illegible] عن سهم بن منجاب [illegible]
موسى الاشعري وصلحت امرأته فقال لها ما اعلم [illegible] رسول الله صلى الله عليه وسلم

ثم سكتت فلما ماتت قيل لها اي شيء قال رسول الله صلى الله عليه وسلم قالت ان رسول الله صلى
الله عليه وسلم قالت ان رسول الله صلى الله عليه وسلم لعن من حلق او حرق او سلق ه ام
عبد الله بنت اوس اخت شداد بن اوس الانصارية ه نا سليمن بن احمد نا ابو
زرعة الدمشقي نا محمد بن المبارك نا الوليد بن مسلم عن ابي بكر بن ابي مريم عن ضمرة بن حبيب
عن ام عبد الله اخت شداد بن اوس انها بعثت الى النبي صلى الله عليه وسلم بقدح لبن عند فطره
وهو صائم وذلك في طول النهار وشدة الحر فرد اليها رسولها اني لك هذا اللبن فقالت من شاة
لي فرد اليها رسولها فقال اني لك هذه الشاة فقالت اشتريتها من مالي منها فلما كان من الغد اتته
ام عبد الله فقالت يا رسول الله بعثت اليك باللبن فرددت الرسول الي فقال لها بذلك امرت ان
الانائل الا لي لا تصل الا لله ه رواه العلاء بن عمران عن ابي بكر شيخه ورواه عبد الله بن صالح
عن معاوية بن صالح عن ضمرة نحوه ه ام عبد الله بن بسر ذكرها في حديث ابنها عبد الله
نا عبد الله بن جعفر نا يونس بن حبيب نا ابو داود نا شعبة عن يزيد بن خمير قال سمعت عبد الله بن بسر
السلمي قال اتانا رسول الله صلى الله عليه وسلم فقالت له امي قطيفة تجلس عليها فاتته بها فجلس عليها
ويقول بالنوى هكذا قال ابن داود هكذا بالسبابة والوسطى كما يرمي بالنواة فوق اصبعه ثم
يشرب فشرب ثم سقي الذي عن يمينه فقالت امي يا رسول الله ادع الله لنا فقال اللهم بارك لهم فيما
رزقتهم واغفر لهم وارحمهم ه ام عبد الله الدوسية ادركت النبي صلى الله عليه و
سلم روى حديثها الزهري ه نا عبد الله بن محمد بن محمد نا ابن ابي عاصم نا محمد بن مصفى نا بقية
بن الوليد نا معوية بن يحيى حدثني معوية بن سعيد التجيبي عن الحكم بن عبد الله بن سعد عن الزهري
عن ام عبد الله الدوسية قالت سمعت رسول الله صلى الله عليه وسلم يقول الجمعة واجبة على كل
قرية فيها امام وان لم يكن فيها الا اربعة ه ام عبد الله بنت انيس وهي بنت كعب بن
مالك ه نا عبد الله بن جعفر نا اسمعيل بن عبد الله نا عبد الله بن صالح نا الليث بن سعد عن يحيى
بن سعيد ح ونا الحسن بن محمد بن يكسان نا اسمعيل بن اسحق القاضي نا احمد بن عيسى نا ابن وهب
اخبرني عمرو بن الحارث عن يحيى بن سعيد حدثه عن عبد الله بن انيس انه حدثه عن امه وهي بنت
كعب بن مالك ان النبي صلى الله عليه وسلم خرج على كعب بن مالك وهو ينشد فلما رآه كانما اشمئز
فقال رسول الله صلى الله عليه وسلم ما كنتم عليه قال كعب كنا ننشد فقال عليه السلام فانشد فانشد
حتى مر بقوله نقاتل من جذمنا فقال النبي صلى الله عليه وسلم لا تقل من جذمنا وقل من ديننا ه
لفظ الليث ه رواه رشدين عن عمرو بن الحرث عن يحيى بن سعيد وقال ان ابنة عبد الله انيس حدثه
عن ابنة كعب ه ام عبد الحميد امراة رافع بن خديج روى حديثها يحيى بن عبد الحميد ه
نا سليمن نا علي بن عبد العزيز نا حجاج بن منهال ح ونا سليمن نا احمد بن محمد الثمان نا ابو الوليد

ومحمد بن كثير قالوا نا عمرو بن مرزوق الواشحي نا يحيى بن عبد الحميد بن رافع بن خديج عن
جدته وهي امراة رافع ان رافعا رمي يوم احد او يوم حنين شك عمرو سهم في ثندوته فانتزعه
النبي صلى الله عليه وسلم فقال يا رسول الله انزع السهم فقال يا رافع ان شئت نزعت السهم
القطيفة بحقها وان شئت نزعت السهم وتركت القطيفة وشهدت لك يوم القيمة انك
شهيد قال فنزع النبي صلى الله عليه وسلم السهم وترك القطيفة فعاش حتى كان في خلافة معوية
فانتقض به الجرح ه ام عبد الرحمن بن طارق بن علقمة سمعت
جدها ابنها عبد الرحمن ه نا محمد بن علي نا
عن عبد الله بن ابي بن زيد عن عبد الرحمن بن طارق عن امه

من سلمان ه ام عبد الرحمن بن ابي سعيد الخدري

من حديث النبي صلى الله عليه وسلم ان ادهم فاكرمت شاة فصلى بها بغير وضوء

عن محمد بن كعب حدثتني

ان النبي صلى الله عليه وسلم اكل خبزا ولحما فصلى ولم يتوضأ ه
حدثه قال من عمتها وهي ام عبد الرحمن بنت ابي سعيد ه ام عامر بنت يزيد بن
السكن عبد الرحمن بن عبد الله الاشهلي ذكرها الطبراني
ام عامر بنت سعيد بن السكن وهم فانها بنت يزيد لا سعيد ه نا الحسن بن احمد
اسمعيل بن ابي اويس ح ونا ابو بكر بن مالك نا عبد الله بن احمد
حدثني ابي نا ابو عامر العقدي قالا نا ابراهيم بن اسمعيل بن ابي اويس حبيبة
ثابت بن الصامت عن ام عامر وقال ابن ام عبد الرحمن بن
عبد الله الاشهلي عن ام عامر بنت يزيد امراة من المبايعات ان النبي صلى الله عليه وسلم بعث
في مسجد بني عبد الاشهل فاكل ثم قام فصلى ولم يتوضأ ه رواه بشر بن عمر وخالد بن حيان
واسحق الفروي وغيرهم عن ابراهيم بن اسمعيل عشرة ه ام عامر الاشهلية سمعت رسول الله
صلى الله عليه وسلم روى حديثها ابن شهاب عن مولى ابي احمد عن حديث النابغة ذكرها الزبير
بن بكار ه [illegible] بن [illegible] الليثي ذكرها ابن ابي عاصم نا الطبراني نا سعيد بن ابي كريب
نا معوية بن هشام عن سيار عن جابر الجعفي عن ابي الطفيل قال رايت رسول الله صلى الله عليه
وسلم يوم فتح مكة فما اشك بياض وجهه مع سواد شعره فقلت لابي من هذا قال رسول

الله صلى الله عليه وسلم ● **ام عمارة بنت كعب** الانصارية شهدت العقبة روى عنها ابنها
والحرث بن عبد الله بن كعب ● نا محمد بن الحسن بن كوثر نا محمد بن شاذان الجوهري ح وحدثنا محمد بن علي
بن حبيش نا احمد بن القسم بن مساور ح وحدثنا احمد بن جعفر بن سلم نا محمد بن يوسف التركي قالوا نا علي بن
الجعد انا شعبة عن حبيب بن زيد قال سمعت مولى لنا يقال له ابا ليلى يحدث عن جدتها ام عمارة بنت كعب
ان رسول الله صلى الله عليه وسلم دخل عليها فقربت الطعام فدعاها لتاكل فقالت اني صائمة فقال ان
الصائم اذا اكل عنده صلت عليه الملائكة حتى يفرغوا رواه يحيى بن سعيد ووكيع والناس عن شعبة ●
ورواه شريك عن حبيب بن زيد عن ابي ليلى فقال عن عمته ام عمارة ● نا ابو بكر بن خلاد نا الحارث بن
ابي اسامة نا محمد بن عمر الواقدي نا يعقوب بن محمد بن ابي صعصعة عن عبد الرحمن بن عبد الله بن
ابي صعصعة عن الحرث بن عبد الله بن كعب عن ام عمارة قالت سمعت النبي صلى الله عليه وسلم وهو
بالجرف مقدمنا من خيبر وهو يقول لا تطرقوا النساء بعد صلوة العشاء ● **ام عمارة الاسدية**
روى عنها عكرمة ● نا عبد الله بن محمد نا ابو بكر بن ابي عاصم قال اكثر علي ابي سمعت من محمد بن كثير
وناعنه عقبة بن مكرم نا سليمن بن كثير عن حصين عن عكرمة عن ام عمارة الانصارية انها اتت النبي
صلى الله عليه وسلم فقالت ما ارى كل شيء الا للرجال ما ارى النساء يذكرن بشيء فنزلت ان المسلمين
والمسلمات والمومنين والمومنات الاية ● **ام عمرو امرأة الزبير** بن العوام روت
عنها ام شبيب فيما ذكره المتاخر من حديث وكيع عن حماد بن سلمة عن ام شبيب عن ام عمرو امرأة
الزبير قالت سمعت رسول الله صلى الله عليه وسلم انشد الله [illegible] في البيع ● **ام العلاء**
الانصارية روى عنها خارجة بن زيد بن ثابت ● نا سليمن بن احمد نا ابراهيم بن سويد الشيباني نا
عبد الرزاق انا معمر وثابت بن محمد بن عمر بن ابي حسين [illegible] نا ابراهيم بن سعد قالا عن
الزهري عن خارجة بن زيد عن ام العلاء قالت توفي عثمن بن مظعون فدخل عليه النبي صلى الله عليه و
سلم فقلت رحمك الله ابا السايب شهادتي عليك لقد اكرمك الله فقال النبي صلى الله عليه وسلم و
ما يدريك ان الله اكرمه قلت لا ادري قال اما هو فقد جاءه اليقين من ربه والله اني لارجو له و
ما ادري ما يفعل بي ولا بكم فقلت والله لا ازكي بعده ابدا قالت فرايت لعينا العثمن تجري في المنام
فسالت النبي صلى الله عليه وسلم فقال ذاك عمله الصالح ● **ام العلاء بنت حكيم** بن حكيم
روى عنها عبد الملك [illegible] ● نا عبد الرحمن بن العباس نا ابراهيم بن الحسن [illegible] بن بكار
نا ابو حوانة عن عبد الملك [illegible] عن ام العلاء قالت عادني النبي صلى الله عليه وسلم فقال يا ام العلاء
ابشري فان مرض المسلم يذهب الله به خطاياه كما يذهب النار خبث الحديد والفضة ● رواه محمد
بن حرب عن الزبيدي عن يوسف بن سيف عن حرام عن حكيم بن حزام عن عمته ام العلاء ان رسول
الله صلى الله عليه وسلم عادها فذكر مثله ● **ام عطية** روى عنها ابنها

فقلت ان ابا عطية مات واوصى بهذا

ام عمرو بن سليم الزرقي روى عنها ابنها

عبد الله بن الحارث

عن عبد الله بن سلمة عن عمرو بن سليم عن امه قالت

قالت فرفعت

ام عمرو بن خلادة الانصاري روى

عنها ابنها عمرو نا ابو بكر بن خلاد نا محمد بن

عن عمرو بن خلادة عن امه قالت بعث النبي صلى الله عليه وسلم من ينادي انها ايام اكل
وشرب وبعال ● رواه وكيع وزيد بن حباب عن موسى مثله ●
فقال عمرو بن خلادة ● **ام عمش** بنت سفين وهي ام بني شيبة الاكبر روت عنها صفية
بنت شيبة
نا ابن البارك عن محمد بن عبد الرحمن بن منصور
بن عبد الرحمن عن امه عن ام عمش بنت سفين وهي ام بني شيبة الاكبر
ان النبي صلى الله عليه وسلم دعا شيبة ففتح البيت فدخل البيت فلما خرج قال رايت عمش نا [illegible]
لا ينبغي ان يكون شيء يلهي المصلي ● نا سليمن بن احمد نا علي بن عبد العزيز نا ابو نعيم ح وحدثنا ابو بكر بن [illegible]
نا عبد الله بن احمد بن حنبل حدثني ابي نا روح وابو نعيم قالا نا هشام بن عبد الله نا بديل بن ميسرة عن
صفية بنت شيبة عن ام بكر ولد شيبة انها سمعت النبي صلى الله عليه وسلم وهو يسعى بين الصفا
والمروة يقول لا ينقطع الابطح الا شدا ● رواه حماد بن زيد عن بديل عن مغيرة بن حكيم عن صفية عن
امراة منهم نحوه ● **ام عمش بن ابي العاص** شهدت ولادة امنة بابنها رسول الله صلى
الله عليه وسلم ورات النور حين وضعها عليه السلام حدثها عنها ابن ابي سويد الثقفي ● نا
سليمن بن احمد حدثنا احمد بن عمرو البزار نا منصور محمد بن منصور الجواز نا يعقوب بن محمد
الزهري نا عبد العزيز بن عمران عن عبد الله بن عمش بن ابي سليمن عن ابيه عن ابن ابي سويد قال
سمعت عمش بن ابي العاص يقول اخبرتني امي قالت شهدت امنة لما ولدت رسول الله صلى الله
عليه وسلم فلما اصابها الماخض نظرت الى النجوم تدلي حتى اني لاقول لتقعن علي فلما ولدت خرج
منها نور اضاء له البيت الذي نحن فيه والدار فما شيء انظر اليه الا نور ● **ام عياش** خادمة
رسول الله صلى الله وقيل مولاة رقية بنت رسول الله صلى الله عليه وسلم ● نا عبد الله بن محمد

نا ابن ابي عاصم نا هدبة بن خالد نا عبد الواحد بن صفوان نا ابي عن امه عن جدته ام عياش
وكانت خادمة النبي صلى الله عليه وسلم صنعتها مع ابنته الى عثمن قالت كنت اصنع لعثمن غدوة
فيشرب عشية وانبذه عشية فيشربه غدوة فسالني ذات يوم فقال تخللين فيه شيئا قلت اجل
قال فلا تعودي ○ نا احمد بن القسم المعدل ببغداد نا احمد بن محمد المفلس ح ونا حبيب بن الحسن
نا عبد الله بن ابرهيم الاكفاني قالا نا فضل بن ابي طالب نا عبد الكريم بن روح البزاز نا ابي عن ابيه
عنبسة بن سعيد عن جدته ام عياش وكانت امة لرقية بنت رسول الله صلى الله عليه وسلم
قالت سمعت رسول الله صلى الله عليه وسلم يقول ما تزوج عثمن ام كلثوم الا بوحي من السماء

ام عصمة العوصية رات النبي صلى الله عليه وسلم حديثها عند سعيد بن سنان

نا سليمن بن احمد نا احمد بن عبد الوهاب نا ابو مهدي سعيد بن سنان حدثتني ام الشعثاء عن ام
عصمة العوصية امرأة من قيس قالت قال رسول الله صلى الله عليه وسلم ما من مسلم يذنب
ذنبا الا وقف الملك باحصاه ذنوبه ثلث ساعات فان استغفر الله من ذنبه ذلك في شيء من تلك
الساعات لم يرفعه عليه يوم القيمة ولم يعذبه ○ رواه غيره فقال عن ام عطية ○ **ام عفيف**
البهزية احدى المبايعات ○ نا سليمن بن احمد نا علي بن عبد العزيز ح ونا سليمن بن احمد نا احمد بن جنيد
عبد الوهاب نا محمد بن ابي بكر المقدمي قالا نا عبد المنعم ابو شعيب البصري نا الصلت بن دينار
عن ابي عثمن النهدي عن امرأة منهم يقال لها ام عفيف قالت بايعنا النبي صلى الله عليه وسلم حين
بايع النساء فاخذ علينا ان لا نحدث الرجال الا محرما وامرنا ان نقرأ على ميتنا فاتحة الكتاب ○

ام عجرد المزاعية لها ذكر في حديث المثنى بن الصباح عن عمرو بن شعيب عن ابيه عن جده ذكرها
للتاخر ولم ير عليه ○ **ام عطاء مولاة** الزبير بن العوام ○ نا ابو علي محمد بن احمد بن
الحسن نا عبد الله بن احمد بن حنبل حدثني ابي نا يعقوب بن ابرهيم بن سعد نا ابي عن محمد بن
اسحق حدثني عبد الله بن عطاء بن ابرهيم مولى الزبير عن امه وجدته ام عطاء قالتا والله لكانا
ننظر الى الزبير بن العوام حين اتانا على بغلة بيضاء فقال يا ام عطاء ان رسول الله صلى الله عليه
وسلم

عبد الله بن م

ام عتيق عتيقة

بن يوسف نا زياد بن عبد الله البكائي

ام الغادية

هاجرت الى
نا الصلت بن مسعود نا محمد بن عبد الرحمن الطفاوي قال

قالت المرأة اوصيني

ام المذلية روى حديثها

بالمدينة ذكر في حديث سماك بن حرب عن عكرمة عن ابن عباس ○

ام الفضل بنت الحرث اسمها لبابة

نا القعنبي نا سفين عن الزهري عن عبيد الله بن عبد الله عن ابن عباس عن امه ام الفضل قالت سمعت
النبي صلى الله عليه وسلم يقول عن الزهري ○

ام الفضل بنت حمزة اسمها فاطمة روى عنها عبد الرحمن بن شداد بن الهاد ○ نا سليمن
نا ابرهيم بن طهمان ح وانبا احمد بن محمد بن
يعقوب الجلابي نا محمد بن الحسين بن مفلس نا محمد بن علي بن الحسن بن شقيق قال سمعت ابي
نا عن عبد الله بن شداد عن ام الفضل بنت حمزة انها قالت
مات مولى لها اعتقته وترك ابنته وابن النبي صلى الله عليه وسلم فقسم ميراثه بين ام الفضل وبين
ابنته فاعطى الابنة النصف واعطى ام الفضل النصف الباقي ○ **ام فروة الانصارية**
احدى المبايعات حديثها عند القسم بن غنام ○ نا ابو بكر بن غنام نا الحسن بن
سلمة الزاهي ح ونا فاروق الخطابي نا محمد بن محمد التمار نا ابو مسلم الكشي قالا نا عبد الله بن مرة
عن القسم بن غنام البياضي عن جدتها الدنيا عن جدتها ام فروة قالت سئل رسول الله صلى الله
عليه وسلم عن افضل العمل فقال الصلوة لاول وقتها ○ رواه الليث بن سعد وابرهيم بن سعد
في جماعة عن عبد الله بن مرة ورواه قرة بن سوي بن الحارث عن سليمن عن عبد الله بن مرة
ورواه ابن ابي ذئب عن الحسن بن عثمن عن القسم بن غنام عن امرأة من البياضيات لم تسم

ام فروة بنت ابي قحافة اخت ابي بكر الصديق صاحبة اللوح لها ذكر في
فتح مكة ○ **ام قيس بنت محصن** اخت عكاشة كانت من المهاجرات ○ نا محمد بن
نا ابرهيم بن اسحق الحربي نا ابو نعيم ح ونا فاروق الخطابي نا ابو مسلم نا جماع بن التغلبي قال نا سفين
بن عيينة عن الزهري عن عبيد الله بن عبد الله عن ام قيس بنت محصن انها مرضت بابن لها فلا
الطعام فبال على رسول الله صلى الله عليه وسلم فدعا بماء فرشه عليه ○ رواه ابن عيينة
ويعقوب بن عطاء وصالح بن ابي الاخضر كلهم عن الزهري نحوه ○ نا عبد الله بن جعفر نا اسمعيل
بن عبد الله نا موسى بن اسمعيل نا سعد ابو عاصم عن عزرة قالت حدثتني ام قيس بنت محصن ان
النبي صلى الله عليه وسلم قال استتر امرؤ من النار ولو بشق تمرة ○ **ام قيس** من الهجرة
غير منسوبة ○ نا محمد بن حيان نا عبد الرحمن بن الحسن نا اسمعيل بن محمد بن عصام قال

في كتاب جدي نا سفين عن الاعمش عن ابي وائل عن ابن مسعود قال كان فينا رجل خطب امرأة
يقال لها ام قيس فابت ان تزوجه حتى يهاجر فهاجر فكانما سميه مهاجر ام قيس وقال ابن اسحق
من هاجر اشيء فهو له ○ رواه عبد الملك بن الذماري عن الثوري نحوه ○ **ام قرفة**
بنت دعموص لما ذكر فيما حكاه المتاخر ولم يزد عليه ○ **ام قرفة** غير منسوبة
نا ابو محمد بن حيان من اصله نا محمد بن جرير نا هشام بن عمار نا ابي نا محمد بن مرزوق
عن عطاء عن ام قرفة قالت اتيت النبي صلى الله عليه وسلم فقلت يا رسول الله اني امرأة اغلب
على عقلي فقال ما شئت ان شيت دعوت الله لك فتبرئ وان شيت تصبرين وتدخلين الجنة
قالت اذا اصبر ○ **ام كلثوم بنت عقبة** رسول الله صلى الله عليه وسلم تقدم ذكرها
ام كلثوم بنت عقبة بن ابي معيط بن ابي عمرو بن امية بن عبد شمس كانت من
المهاجرات الاول وكانت اخت عثمان بن عفان لامه واسمها اروى بنت كريز صلت القبلتين
مع النبي صلى الله عليه وسلم حديثها عند ابنها حميد بن عبد الرحمن بن عوف ○ نا سليمن نا علي
بن عبد العزيز ومعاذ بن المثنى قالا نا القعنبي نا محمد بن عبد الله بن اخي الزهري عن عمه ابن
شهاب عن حميد بن عبد الرحمن عن امه ام كلثوم بنت عقبة بن ابي معيط ان رسول الله صلى
الله عليه وسلم سئل عن قل هو الله احد فقال ثلث القران او تعدله ○ رواه امية بن خالد
عن ابن اخي الزهري مثله ○ نا ابو بكر بن مالك نا عبد الله بن احمد بن حنبل حدثني ابي نا امية
بن خالد نا محمد بن عبد الله بن اخي الزهري عن عمه مثله ○ قال الشيخ تفرد به ابن اخي الزهري
نا احمد بن السندي نا موسى بن هرون نا عبد الاعلى بن حماد وعباس بن الوليد قالا نا مروان
نا معمر عن الزهري عن حميد بن عبد الرحمن عن ام كلثوم ان رسول الله صلى الله عليه وسلم
ليس بكاذب من اصلح بين الناس وقال خيرا او نمى خيرا ○ تفرد به وهيب عن ايوب ورواه حماد بن
زيد عن معمر ايضا ○ ومن رواه عن الزهري يحيى بن سعيد الانصاري ويحيى بن عيينة ويعقوب
بن عطاء ويونس بن يزيد ومالك والاوزاعي والزبيدي ويونس بن سنان وعقيل وعبد الوهاب
بن رفيع وعبد الرحمن بن اسحاق وعبد الوهاب بن ابي بكر وعبيد الله بن زياد وسفين بن عيينة
وسفين بن حسين وشعيب ابن ابي حمزة ومحمد بن ابي حفصة في آخرين عن الزهري ○ ورواه صالح
بن كيسان عن سعد بن ابرهيم عن ابي سلمة عن ام كلثوم ○ ورواه فضيل بن سليمن النميري عن
عبد الرحمن بن حميد عن امه ام كلثوم ○ **ام كلثوم بنت ابي سلمة** بن عبد الاسد
ربيبة النبي صلى الله عليه وسلم نسبها سليمن بن احمد وقال المتاخر غير منسوبة نا علي بن
محمد بن عمرو نا ابو عصمة نا الدوابي نا مسلم بن خالد الزنجي عن موسى بن عقبة عن ابيه عن ام
كلثوم قالت لما بعث النبي صلى الله عليه وسلم بام سلمة قال اني ارسلت الى النجاشي هدية ولا ارى

الا ستبعث الينا لان النجاشي قد مات فيما ارى اهديت سلة وراوقي مسك فان رجعت الينا فهي
لك قالت ام سلمة فكان كما قال النبي صلى الله عليه وسلم مات النجاشي ورجعت الهدية الى رسول
الله صلى الله عليه وسلم فبعث الى كل امرأة من نسائه بوقية وبعث الى ام سلمة بالبقية وما بقي
من المسك ○ نا عبيد الله بن محمد نا ابن ابي عاصم نا الصلت بن مسعود نا مسلم بن خالد عن
موسى بن عقبة عن ابيه عن ام كلثوم قالت لما تزوج رسول الله صلى الله عليه وسلم ام سلمة فذكر
نحوه ○ **ام كلثوم بنت ابي بكر** نا ابو عمرو بن حمدان نا يحيى بن سفين نا ابراهيم
بن عبد الله نا محمد بن اسحق قالا نا قتيبة بن سعيد نا الليث بن سعد عن يحيى بن سعيد عن حميد بن
نافع عن ام كلثوم بنت ابي بكر انها قالت قال رسول الله صلى الله عليه وسلم لا تحب ان ترى الرجل
نا ثم بعض عصبة رقبته على مرسه فقتلوه ورواه ابرهيم بن طهمان عن يحيى مثله ○ **ام كلثوم**
بنت العباس بن عبد المطلب ادركت النبي صلى الله عليه وسلم ذكرها المتاخر ولم يزد
ضرار عن الدراوردي نا سليمن نا الحسين بن جعفر القتات نا ضرار بن صرد نا عبد العزيز بن محمد
عن يزيد بن الهاد عن محمد بن ابرهيم عن ام كلثوم بنت العباس عن العباس قال قال رسول الله
صلى الله عليه وسلم اذا افتقر جلد العبد من خشية الله تحاتت عنه خطاياه كما تحات عن الشجر
البالية ورقها اسد المتاخر العباس وانما هو ام كلثوم وانما هو ام كلثوم عن العباس ○ **ام**
كرز الخزاعية تعرف بالكعبية حديثها عند ابن عباس وحبيبة بنت ميسرة وسباع بن ثابت
وعطاء وطاوس ومجاهد ○ نا علي بن حميد نا اسلم بن سهل نا عباس بن محمد نا احمد بن محمد
بن الضحاك قالا نا محمد بن خالد بن عبد الله الواسطي نا ابي عن ابي سعيد بن ابي عروبة
عن قتادة عن عطاء عن ابن عباس عن ام كرز الخزاعية قالت سالت رسول الله صلى الله عليه
وسلم عن العقيقة فقال عن الغلام شاتان مكافاتان وعن الجارية شاة ○ تفرد به [illegible]
اصحاب عطاء عنه فرواه جماعة عن عطاء عن حبيبة بنت ميسرة عن ام كرز [illegible]
الوراق عن عطاء عن ام كرز ومنصور بن زاذان عن عطاء وحماد بن سلمة عن قيس بن
سعد عن عطاء عن ام كرز ومحمد بن اسحق وعمرو بن دينار وابن جريج عن عطاء عن حبيبة
بنت ميسرة عن ام كرز ○ نا ابو بكر بن خلاد نا الحرث بن زيد بن هرون نا محمد بن اسحق عن عطاء بن
ابي رباح عن حبيبة بن ميسرة عن ام كرز الخزاعية قالت سالت رسول الله صلى الله عليه وسلم عن
العقيقة فقال عن الغلام شاتان مكافاتان وعن الجارية شاة ○ ورواه عبد الرحمن بن مهدي
عن محمد بن اسحق فقال حبيبة بنت ميسرة ○ قال الشيخ كذا وقع في كتابي حبيب بن ميسرة ○ نا
سليمن بن احمد نا اسحق بن ابرهيم اخبرنا عبد الرزاق نا ابن جريج اخبرني عطاء عن حبيبة بنت
ميسرة بن ابي جشم عن امرأة من بني كرز الكعبية انها سالت رسول الله صلى الله عليه وسلم عن العقيقة

بن ثابت فقال عن الغلام شاتان مكافأتان وعن الجارية شاة قلت ما المكافأتان قال المثلان
رواه ابو الزبير عن عطاء عن ام كرز ○ نا محمد بن احمد بن الحسن نا اسحق الترمذي نا محمد بن سابق
نا ابرهيم بن طهمان عن ابي الزبير عن عطاء بن ابي رباح عن ام كرز انها قالت قال رسول الله
صلى الله عليه وسلم في العقيقة عن الغلام شاتان مكافأتان وعن الجارية شاة ○ رواه
ابن عيينة عن عبيد الله بن ابي يزيد عن ابيه عن سباع بن ثابت عن ام كرز نحوه ○ وزاد و
لا يضركم ذكرانا كن او اناثا ○ نا فاروق وحبيب قالا نا ابو مسلم نا ابرهيم بن بشار نا سفين بن
نا ابو عمرو بن حمدان نا الحسن بن سفين نا عباس الترمذي وابن كرامة ابن ابي شيبة قالا نا سفين بن
عيينة عن عبيد الله بن ابي يزيد عن سباع بن ثابت عن ام كرز قالت اتيت النبي صلى الله عليه
وسلم الحديبية فسألته عن لحوم الهدي فسمعته يقول اقروا الطير على مكانها ○ ام
كبشة العذرية ○ نا سليمن نا عبيد بن غنام ومحمد بن عبد الله الحضرمي قالا نا
ابو بكر بن ابي شيبة نا حميد بن عبد الرحمن الرؤاسي عن حسن بن صالح عن الاسود بن قيس
حدثني سعيد بن عمرو القرشي ان ام كبشة امرأة من عذرة قضاعة قالت قال رسول الله صلى
الله عليه وسلم ايذن لي ان اخرج في جيش كذا وكذا قال لا قلت يا رسول الله اني لست اريد ان اقاتل
انما اريد ان اداوي الجرحى واسقي المرضى فقال لو لا ان تكون سنة وان يقال فلانة خرجت
لاذنت لك لكن اجلسي ○ ام كعب الانصارية ماتت على عهد النبي صلى الله عليه
وسلم فصلى عليها ذكرها في حديث سمرة ○ نا فاروق نا ابو مسلم نا ياسين بن حماد
ان رسول الله صلى الله عليه
وسلم صلى على امرأة يقال لها ام كعب ماتت في نفاسها فقام وسطها ○ ام كثير بنت
يزيد الانصارية ○ نا ابو احمد الغطريفي نا احمد بن ابرهيم بن شعيب الغازي نا احمد بن سهيل
الوراق نا اسحق بن عيسى نا ابو الصباح عن ام كثير بنت يزيد الانصارية قالت دخلت انا واخي
على رسول الله صلى الله عليه وسلم فقلت له ان اخي تريد ان تسألك عن شيء وهي تستحي قال فاغتسل
فان طلب العلم فريضة قالت فقلت له او قالت له اخي ان لي ابنا ملعب بالحمام قال اما انها لعبة
المنافقين ○ ام كلثوم نزلت فيها اية المواريث عن مسنوية ذكرها في حديث جابر ○ نا زيد بن
علي بن ابي بلال المقري نا جعفر بن محمد بن مروان نا ابي نا ابرهيم بن حراسة عن سفين عن عبد الله
بن محمد بن عقيل عن جابر قال جاءت امرأة الى النبي صلى الله عليه وسلم فقالت ان لي ابنتين قد مات
ابوهما وليس لهما شيء فانزل الله للرجال نصيب مما ترك الوالدان والاقربون الى قوله نصيبا مفروضا
فقال قد انزل الله فيك ابنتيك قال ثم انزل الله يوصيكم الله في اولادكم للذكر مثل حظ الانثيين
ام ليلى بنت راحلة الانصارية اخت النعمن بن بشير من امه امرأة ابي ليلى بايعت

بايعت النبي صلى الله عليه وسلم روت عنها امنة بنت عبد الرحمن بن ابي ليلى ○ نا حبيب بن الحسن
نا بشر بن موسى نا محمد بن عمران بن ابي ليلى حدثني عتيق حمادة بنت محمد عن عمتها امنة بنت عبد
الرحمن عن جدتها ام ليلى قالت بايعنا النبي صلى الله عليه وسلم فكان مما اخذ علينا ان نختضب
الخمس ونمتشط بالغسل ولا نحل ايدينا من خضاب ○ نا ابرهيم بن ابي سعيد نا محمد بن ابي
حصين حدثني حاتم بن محمد ابو ذر الغفاري حدثني ابي حماة بنت محمد بن عبد الرحمن قالت
سمعت عتيق تقول كانت ام ليلى تصبغ لحادرها وخمارها وملحفتها في كل شهر وتختضب يديها و
رجليها عشية وقالت علي نا بايعنا رسول الله صلى الله عليه وسلم وكان في بيتنا مسكان من
كانوا يرون انهما من الفيء ○ رواه الفضل بن سهل عن ابي ذر مثله ○ ام مبشر الانصارية
امرأة زيد بن حارثة وقيل انها ابنة البراء بن المعرور ○ روي عنها جابر بن عبد الله وكعب بن
مالك وسعيد بن المسيب ومجاهد وعطاء بن يسار ○ نا ابو بكر بن مالك نا عبد الله بن احمد
بن حنبل حدثني ابي ح ونا جعفر بن محمد بن عمرو نا ابن سفين نا يحيى الحماني ح ونا ابو عمرو
بن حمدان نا الحسن بن سفين نا محمد بن عبد الله بن عمير قالوا نا عبد الله بن ادريس الاودي عن
ابي سفين عن جابر عن ام مبشر امرأة زيد بن حارثة قالت كان رسول الله صلى الله عليه وسلم
في بيتي حفصة فقال لا يدخل النار احد شهد بدرا والحديبية فقالت حفصة اليس الله يقول
وان منكم الا واردها فقال رسول الله صلى الله عليه وسلم فيه ثم ننجي الذين اتقوا ونذر الظالمين
فيها جثيا ○ رواه زائدة وابو عوانة وجرير عن الاعمش عن ابي سفين رواه ابو الزبير عن جابر
نا ابو بكر بن مالك نا عبد الله بن احمد بن حنبل حدثني ابي نا جابر بن محمد الحرني نا ابن وهب اخبرني
ابو الزبير انه سمع جابرا يقول حدثتني ام مبشر انها سمعت رسول الله صلى الله عليه وسلم يقول
لا يدخل النار احد ان شاء الله احد من اصحاب الشجرة الذين بايعوا تحتها فقالت حفصة
فقالت حفصة وان منكم الا واردها فقال النبي صلى الله عليه وسلم قد قال الله ثم ننجي الذين اتقوا
الاية ○ ام مبشر بنت البراء بن معرور قيل انها اخت بشر وقيل غيرها ○ نا محمد بن
الحسن نا موسى بن اسحق نا ابو كريب نا الحماني عن محمد بن اسحق عن الزهري عن عبد الرحمن بن كعب بن مالك عن ابيه قال لما حضر كعبا الوفاة دخلت عليه ام مبشر
بنت البراء بن معرور فقالت يا ابا عبد الرحمن ان لقيت ابي فاقرأه مني السلام فقال يغفر الله لك
يا ام مبشر نحن اشغل من ذلك فقالت يا ابا عبد الرحمن اما سمعت رسول الله صلى الله عليه وسلم
يقول ان ارواح المؤمنين في اجواف طير خضر تعلق بشجر الجنة قال بلى قالت فهو ذلك ○ نا محمد
بن الحسين الآجري وعبد الله بن محمد بن جعفر قالا نا جعفر الفريابي نا ابو جعفر النفيلي نا محمد بن
سلمة عن ابن اسحق عن عبد الله بن ابي نجيح عن مجاهد عن ام مبشر بنت البراء بن معرور قالت

سمعت رسول الله صلى الله عليه وسلم يقول لاصحابه الا اخبركم بخير الناس قالوا بلى يا رسول الله
قال رجل اخذ بعنان فرسه في سبيل الله ثم قال الا اخبركم بخير الناس بعده قالوا بلى يا رسول الله
قال رجل في غنيمة له يقيم الصلوة ويؤتي الزكوة وقد اعتزل شرور الناس ○ **ام معبد**
بنت كعب الانصارية كانت من صلت القبليتين مع رسول الله صلى الله عليه وسلم ○ نا سليمن
نا علي بن عبد العزيز نا محمد بن عبد الله الرقاشي نا يزيد بن زريع عن محمد بن كعب عن ام معبد
كانت قد صلت القبليتين قالت قال رسول الله صلى الله عليه وسلم لا تنبذوا التمر والزبيب جميعا
وانتبذوا كل واحدة على حدة ○ رواه ابن عيينة وعبد الاعلى عن محمد بن اسحق نحوه ○ **ام**
معبد غير منسوبة ○ نا محمد بن نصر نا محمد بن عبد الله بن المثنى نا محمد بن بكير نا الفرج
بن فضالة عن الافريقي عن مولى ام معبد عن ام معبد ان النبي صلى الله عليه وسلم كان يدعو
اللهم طهر قلبي من النفاق وعملي من الرياء ولساني من الخيانة وعيني من الكذب فانك تعلم خائنة
الاعين وما تخفي الصدور ○ **ام معبد بنت خالد** بن منقذ الخزاعية الكعبية اسمها
عاتكة صاحبة الشاة التي نزلت عليها رسول الله صلى الله عليه وسلم والصديق حين هاجرا
نا محمد بن [illegible] البغدادي نا هاشم بن القسم نا حرام بن هشام الخزاعي قال سمعت
ابي يحدث عن ام معبد انها ارسلت الى النبي صلى الله عليه وسلم بشاة ذات لبن فرده فقيل
ذلك عليها فقيل لها انه راى بها لبنا ○ **ام** مولاة
قربة بن كعب ذكرها المتاخرون وقال في صحتها خلاف واخرج لها هذا الحديث عن يحيى المعافري عن
موسى بن محمد الانصاري عن
قالت كنت اسقي اناسا من اصحاب النبي صلى الله عليه وسلم منهم زيد بن ارقم ومعاذ بن جبل بنبيذا
المزفت فقالت على الخبير سقطت ان المحرم لما احل الله كالمستحل
لما حرم الله اما الدباء فهذا القرع الذي نهي عنه رسول الله صلى الله عليه وسلم واما التمر فاصل
النخل الثابت عروقها في الارض واما الملتم وهي التي نهى عنها رسول
الله صلى الله عليه وسلم ○ **ام مالك البهزية**
زياد عن ليث عن طاوس عن ام مالك البهزية
قالت قال رسول الله صلى الله عليه وسلم خير الناس من هذه رجلان رجل معتزل
فرسه في سبيل الله رواه الثوري وجرير و
خالد بن علي وغيرهم عن ليث ○ ورواه عبد الوارث عن محمد بن جحادة عن رجل عن
طاوس وقيل انه **ام مالك الانصارية**
صاحبة العكة من السمن التي اهدتها الى رسول الله صلى الله عليه وسلم روى جابر بن

عياض عن عبد الله بن ابي سرح ○ نا عبد الله بن محمد نا ابن
ابي عاصم نا ابو بكر بن ابي شيبة نا محمد بن فضيل عن عطاء بن السائب عن يحيى بن يعمر عن رجل
حدثه قال اصلحت ام مالك بعكة سمن الى رسول الله صلى الله عليه وسلم بلالا فعصرها ثم دفعها
اليها فرفعته فاذا هي حلوة فاتت النبي صلى الله عليه وسلم فقالت نزلت في شيء يا رسول الله قال
وما ذاك يا ام مالك قال رددت علي هديتي قال غدها بلالا فسأله عن ذلك فقال والذي بعثك
بالحق لقد عصرتها حتى استخرجت فقال هنالك يا ام مالك هذه بركة والله جعل فيها ثم عليها
ان تقولي في دبر كل صلوة سبحان الله عشرا والحمد لله عشرا والله اكبر عشرا ○ نا محمد بن علي نا ابو
عروبة نا عبد الرحمن بن زكريا نا محمد بن يزيد بن سنان نا يزيد بن ابي فيشة عن عمرو
بن مرة عن عبد الرحمن بن سابط عن ام مالك الانصارية قالت اتيت النبي صلى الله عليه وسلم وهي
ترعدان من الحمى فقال عليه السلام ما لك يا ام مالك قلت يا رسول الله ام ملدوم ولا بي ما
لا تسبيها فان الله تعالى يحط بها عن العبد الذنوب كما تحط ورق الشجر ○ **ام المسيب** لا تعرف
ذكرها في حديث جابر ان النبي صلى الله عليه وسلم اتى على امرأة من الانصار نا احمد بن سعيد بن معبد
نا يحيى بن مطر نا مسلم بن ابرهيم نا الحسن بن ابي جعفر نا ابو الزبير عن جابر ان النبي صلى الله عليه
وسلم اتى على امرأة من الانصار يقال لها ام المسيب وهي ترتعد من الحمى فقال لها النبي صلى الله عليه
وسلم ما لك قالت الحمى لا بارك الله فيها فقال النبي صلى الله عليه وسلم لا تسبي الحمى فانها تذهب الذنوب
كما يذهب الكير خبث الحديد ○ رواه عبد الوهاب الثقفي وداود بن الزبرقان عن ايوب عن ابي الزبير
عن جابر فقال يقال لها ام السائب ○ **ام معقل** الاسدية وقيل الاشجعية وقيل الاشجعية
جعفر نا يونس نا ابو داود ح وثنا علي بن هرون نا يوسف القاضي نا عمرو بن مرزوق نا شعبة
عن ابرهيم بن المهاجر قال سمعت ابا بكر بن الحرث بن هشام القرشي يقول ارسل مروان بن الحكم الى
ام معقل فقال كانت علي عمرة وان زوجي جعل بكرا له في سبيل الله فاتيت النبي صلى الله عليه
وسلم فقال النبي صلى الله عليه وسلم ان الحج والعمرة من سبيل الله وامره ان يبعثها معه وقال
صلى الله عليه وسلم عمرة تعدل حجة او قال حجة ○ رواه ابن عوانة ومحمد بن اسمعيل
عن ابرهيم بن المهاجر ورواه عن ابي بكر بن عبد الرحمن بن عمارة بن عمير ومجامع بن شداد ويحيى
مولاه عن الزهري ○ ورواه ابن اسحق عن يحيى بن عباد عن الحرث بن عبد الرحمن بن هشام
عن ابيه عن ام معقل ○ ورواه اسرائيل عن ابي اسحق عن الاسود عن ابي معقل عن ام معقل ○ نا
سليمن نا المقدام بن داود نا اسد بن موسى نا اسرائيل عن ابن اسحق عن ابن الاسود عن ابي معقل
عن ام معقل انها سالت النبي صلى الله عليه وسلم ما بعد الحج فقال عمرة في رمضان تعدل حجة
ورواه محمد بن اسحق عن عيسى بن معقل بن ابي معقل عن يوسف بن [illegible] بن سلام [illegible]

فامر رسول الله صلى الله عليه وسلم

يحيى نا

في رمضان

ام معقل نحوه ● ورواه هشام والاوزاعي ومعوية بن سلام كلهم عن يحيى بن ابي كثير عن ابي سلمة عن
ابن ام معقل عن امه ام معقل ● ورواه موسى بن عقبة عن عيسى بن معقل ● ورواه عمرو بن ابي
عمرو عن ابي زيد عن معقل عن امه ● نا عبد الله بن جعفر نا اسمعيل بن عبد الله نا عبد الله بن مسلمة
نا عبد العزيز عن عمرو بن ابي عمرو عن ابي زيد عن ابي زيد عن معقل ان امه فاتها الحج فقال فحجي مع رسول
الله صلى الله عليه وسلم فلما اعتمري في رمضان فان عمرة في رمضان كحجة وابو زيد هو مولى
ثعلبة روى عن معقل بن ابي معقل ● **ام منيع** الانصارية اسمها اسماء بنت عمرو بن عدي
بن نابي بن عمرو بن سواد بن عمرو بن كعب بن سلمة شهدت العقبة هي ونسيبة ام عمارة تقدم
ذكرها مع ام عمارة نسيبة ● **ام مسلم الاشجعية** روى حديثها حبيب بن ابي ثابت
نا جعفر بن محمد نا ابو مصعب نا يحيى الحماني نا قيس بن الربيع عن حبيب بن ثابت عن رجل من بني
المصطلق عن ام مسلم الاشجعية قالت دخل علي النبي صلى الله عليه وسلم وفي قبة من ادم فقال
يا ام مسلم من حبيب بكسر
ام المنذر الانصارية اسمها سلمى بنت قيس اخت سليط بن قيس من بني مازن
بن النجار احدى خالات النبي صلى الله عليه وسلم وصلت معه القبلتين نا سليمن بن احمد نا حفص
بن عمر الرقي نا محمد بن سنان العوقي ح ونا سليمن بن احمد نا محمد بن العباس
فليح بن سليمن اخبرني ابو ذر بن عبد الرحمن بن ابي صعصعة عن عبد الله بن ص
ومعه علي وعلي ناقه
من مرض وفي البيت عذق معلق فاكل رسول الله صلى الله عليه وسلم
له سلقا وشعيرا فقال له كل من هذا فانه اوفق لك ● رواه
ابن ابي الزبير في اخرين عن فليح ● ورواه ابن ابي فديك عن محمد بن يحيى الاسلمي عن يعقوب بن
ابي يعقوب نحوه ● **ام معيث** لها صحبة وقد صلت القبلتين حديثها عند محمد بن يوسف
بن عبد الله ● نا سليمن بن احمد نا يحيى بن عثمن بن صالح نا سعيد بن ابي مريم نا عبد الجبار
بن عمر عن اسحق بن عبد الله بن ابي فروة عن احمد بن يوسف عن ابيه عن ام معيث انها سمعت
النبي صلى الله عليه وسلم ينهي عن الخليطين فقال ما هما التمر والزبيب وكانت ام معيث بجدة ربيعة
بن ابي عبد الرحمن وقد صلت القبلتين على عهد رسول الله صلى الله عليه وسلم ● **ام مرثد** كنانية
بايعت النبي صلى الله عليه وسلم روت عنها ام خارجة ● انا محمد بن محمد بن يعقوب
نا سفين بن حماد نا محمد بن وهب الحراني نا محمد بن سلمة عن ابي عبد الرحيم حدثني العلاء عن محمد
بن عبد الله بن ابي الانصاري عن ابيه عن ابيه عن ام خارجة بنت سعد بن الربيع
عن ابي مرثد وكانت قد بايعت النبي صلى الله عليه وسلم يوم فتح مكة مع النساء قالت خرجنا مع

مع رسول الله صلى الله عليه وسلم وهو في ناس من الانصار في الرعل والذكوان فقال
النبي صلى الله عليه وسلم ان اول من يشرف عليكم من تسمعون خشخشته بهذا الوادي من اهل
الجنة فاشرف عليهم علي بن ابي طالب ● **ام مسلم** ذكرت في الصحابة ذكرها التاخر ولم يزد عليه
ام مسعود بن الحكم حديثها عند ابنها ● نا ابو بكر بن خلاد نا الحسن بن علي المعمري نا يحيى بن
خالد عن محمد بن اسحق عن حكيم بن حكيم بن عباد بن حنيف عن مسعود بن الحكم عن امه انها حدثته
قالت كاني انظر الى علي بن ابي طالب على بغلة رسول الله صلى الله عليه وسلم البيضاء في شعب
الانصار وهو ينادي ايها الناس ان رسول الله صلى الله عليه وسلم قال انها ليست بايام صيام
انها ايام اكل وشرب ● ورواه عبدة بن سليمن وابرهيم بن سعد وسلمة في اخرين عن ابن
اسحق عن عبد الله بن ابي سلمة عن مسعود عن امه ● نا عبد الله بن محمد نا ابن ابي عاصم نا يعقوب
بن حميد نا عبد الله بن وهب عن عمرو بن الحرث ان بكر بن عبد الله حدثه عن سليمن بن يسار ان
مسعود بن الحكم حدثه عن امه قالت مرينا راكب ونحن مع رسول الله صلى الله عليه وسلم بمنى
ينادي لا تصوموا هذه الايام فانها ايام اكل وشرب قالت اخبرني هو علي بن ابي طالب فقلت لابي
هو فلان بن فلان ● رواه بكر بن مضر عن عمرو بن الحارث ● **ام معاذ الانصارية**
نا سليمن نا الشرجي نا عبد الله بن الحكم بن ابي زياد نا يونس بن بكير عن محمد بن اسحق عن
العرزمي عن عبيد الله بن المغيرة عن سالم ابي النضر قال دخل على النبي صلى الله عليه وسلم مشرفون
مغلسون وهو يموت فامر النبي صلى الله عليه وسلم بثوب فسجي عليه وكان مشرفا على امراة من
الانصار يقال لها ام معاذ قال فمكث النبي صلى الله عليه وسلم مكبا عليه طويلا واصحابه معه حتى
رسول الله صلى الله عليه وسلم فبكى فلما بكى بكى اهل البيت فقال رسول الله ابا السايب وكان السايب
قد شهد معه بدرا قال فتقول ام معاذ هنيئا لك ابا السايب الجنة فقال النبي صلى الله عليه
وسلم وما يدريك يا ام معاذ اما هو فقد جاءه اليقين ولا نظن الا خيرا قالت لا والله لا اقول الا
ايضا ● **ام مطاع** الاسلمية روى حديثها عطاء بن ابي مروان عن ابيه ذكرها التاخر ولم يزد عليه
ام نصر المازنية ● روى حديثها عاصم بن عمر عن قتادة ● نا سليمن نا علي بن عبد العزيز نا
ابن الاصبهاني ح ونا عمر بن ابي عمر بن جدان نا الحسن بن سليمن نا محمد بن حميد قالا نا ابرهيم بن المختار
الرازي عن محمد بن اسحق عن عاصم بن عمر عن قتادة عن ام نصر المازنية قالت سال رجل رسول
الله صلى الله عليه وسلم عن لحوم الحمر الاهلية فقال اليس يرعى الكلا وياكل الشعر قال بلى قال فاصب
من لحومها ● رواه محمد بن عمر عن ابي عيلة عن محمد بن اسحق نحوه ● **ام نايلة** المزنية
ام الاسود ذكرها التاخر من حديث مسلم بن ابرهيم قال حدثنا ام الاسود المزنية
قالت حدثني بريدة ان النبي صلى الله عليه وسلم سال عن رجل يقال له قيس فقال لا اقربه الا خير

فكان لا يدخل ارضا فيستقر بها حتى يخرج منها ○ اسقط المتاخر فانما هو امرأة عن بريدة ○
ناه عبد الله بن جعفر نا اسمعيل بن عبد الله نا مسلم بن ابرهيم به ○ **ام بنيط** الانصارية اختلف
في اسمها روي عنها انها بنيط وقد تقدم ذكرها ○ **ام ورقة** بنت عبد الله بن الحرث الا
الانصارية سماها النبي صلى الله عليه وسلم الشهيدة ○

ح وناعلي بن احمد المصيصي نا ايوب بن المليح الا
نا ابو نعيم نا الوليد بن جميع قال حدثتني

وكانت قد
جمعت القران وكان رسول الله صلى الله عليه وسلم حين غزا بدرا قالت له ائذن لي فاخرج معك فاداوي
المرضى جرحاكم وامرض مرضاكم لعل الله يهدي لي الشهادة فذكر الحديث ○ **ام الوليد**
بنت عمر روي عنها سالم بن عبد الله ○ ناسليمن نا انس بن سليم الخولاني نا عمرو بن هشام ابو امية
الحراني نا عثمن بن عبد الرحمن الطرائفي عن الوازع بن نافع عن سالم بن عبد الله بن عمر بن الخطاب
عن ام الوليد بنت عمر قالت اطلع رسول الله صلى الله عليه وسلم ذات عشية فقال ايها الناس
اما تستحيون قالوا مم ذلك يا رسول الله قال تجمعون مالا تاكلون وتبنون مالا تسكنون و
تاملون مالا تدركون الا تستحيون من ذلك ○ رواه سعيد بن عبد الحميد عن
عن الوازع مختصرا ○ **ام هانئ** بنت ابي طالب واسمها فاختة وقد تقدم ذكرها
نا ابو بكر بن خلاد نا الحرث بن روح بن عبادة نا حاتم بن ابي صغيرة نا سماك بن حرب عن ابي صالح
حدثتني ام هانئ انها سالت النبي صلى الله عليه وسلم عن قوله وتاتون في ناديكم المنكر قال رسول
الله صلى الله عليه وسلم كانوا يخذفون اهل الطريق ويسخرون منهم ○ **ام هشام** بنت
حارثة بن النعمن حديثها عند محمد بن عبد الرحمن بن سعد ومعن بن عبد الرحمن وعمرة ○ نا احمد
بن احمد بن الحسن نا احمد بن البعد نا علي بن المديني نا عن محمد بن اسحق عن عبد الله بن ابي
بكر بن حزم عن يحيى بن عبد الله بن زرارة عن ام هشام بنت حارثة بن النعمن قالت قرأت ق والقران
المجيد من في رسول الله صلى الله عليه وسلم كان يقرأها يوم الجمعة على المنبر اذا خطب ○ رواه
ابو همام عن ابي بدر عن ابيه عن زهير بن معوية عن ابن اسحق عن عبد الله بن ابي بكر بن يحيى
بن عبد الله بن الشهيد وقال ابن نمير عن ابن اسحق عن عبد الله بن عبد الرحمن بن سعد بن زرارة
عن ام هشام ○ وروي عن ابن اسحق عن عبد الله عن عمرة عن ام هشام ○ وروي من حديث يحيى
بن ابي كثير عن محمد بن عبد الرحمن بن سعد بن زرارة عن ابنة حارثة بن النعمن ○ نا ابو بكر بن مالك
نا عبد الله بن احمد بن حنبل نا ابي عن الحكم بن موسى نا عبد الرحمن بن ابي الرجال قال ذكر يحيى بن
سعيد عن عمرة عن ام هشام بنت حارثة بن النعمن حديثها عنه قالت ما اخذت ق والقران المجيد

الا من النبي صلى الله عليه وسلم كان يصلي بها في الصبح ○ **ام هانئ** الانصارية روت
عنها درة بنت معاذ ○ ناسليمن بن احمد نا عبد الله بن الحسن المصيصي نا الحسن بن موسى الاشيب
نا ابن لهيعة حدثني ابو الاسود محمد بن عبد الرحمن بن نوفل ان درة بنت معاذ تحدث عن ام هانئ
الانصارية انها سالت النبي صلى الله عليه وسلم انا ورايا متاويري بعضنا بعضا فقال النبي صلى
الله عليه وسلم يكون النسم طيرا تعلق بالشجر حتى اذا كان يوم القيمة دخلت كل نفس في جسدها
رواه ابو بكر بن ابي شيبة عن الحسن بن موسى ○ نا ابو عمرو بن حمدان نا الحسن بن سفين نا ابو بكر
بن ابي شيبة نا الحسن بن موسى به ○ **ام هلال** بنت بلال ذكرها المتاخر قال ذكرها مسلم
بن الحجاج في الصحابة ولم يذكر لها حديثا ولم يزد عليه ووهم فيه فانما هي ام بلال بنت هلال وقد
تقدم ذكرها في حرف الباء ○ **ام المنذر** مولاة مسنوية ○ نا ابو بحر بن كرب نا محمد بن غالب
نا هلال بن يحيى البصري نا الحسن بن ابي جعفر عن ليث عن سلم الفتيني عن ابيه عن ام المنذر ان
رسول الله صلى الله عليه وسلم دخل ارضا له فراى راعيا مجتمعا يقتل باقلا نا نظرها كان من
ضيعة فافرغ واستوفى من اجرك والتش باهلك قال يا رسول الله الم احسن الا بقوا الضيعة
الضيعة قال بلى ولكن لا حلمة لنا فيمن اذا خلا لم يستحي من الله ○ **ام يحيى** بنت ابي اهاب
كانت تحت عقبة بن الحارث فاستفتى عنها النبي صلى الله عليه وسلم رواه ابن ابي مليكة عن عقبة بن الحرث عن امراة من بني
تميم بنت ابي اهاب فدخلت عليه سوداء فقالت انها ارضعتهما فاعرض النبي صلى الله عليه وسلم
فذكرت ذلك له قال فاعرض عني فتنحيت فقلت يا رسول الله انها زعمت انها ارضعتهما فاعرض
عنها ○ **ام يحيى** امراة اسيد بن حضير لها ذكر وليست لها رواية ذكرها المتاخر ولم يزد عليه ○
ام يحيى بنت يعلى ذكرها القاضي ابو احمد في تاريخه وقال اتت النبي صلى الله عليه وسلم بمنى
فتح مكة وقال قاله سعد بن الصلت وخالفه غيره ○ **ذكر جماعة من النساء**
من مسميات لهن صحبة من النبي صلى الله عليه وسلم وروين عنه [illegible]
عمة حصين بن محصن الانصاري الخطمي نا ابو بكر بن خلاد نا المرزبان نا يزيد بن هرون
نا يحيى بن سعيد عن بشير بن يسار عن حصين بن محصن ان عمة له اتت النبي صلى الله عليه وسلم في
حاجة فلما فرغت من حاجتها قال لها رسول الله صلى الله عليه وسلم اذات بعل انت قالت نعم قال
فكيف انت له قالت ما الوه الا ما عجزت عنه قال انظري اين انت منه فانه جنتك ونارك رواه
عن يحيى بن سعيد الحمادان ومالك والاوزاعي والليث وسليمن بن بلال ويحيى القطان وابرهيم
بن طهمان وابو خالد الاحمر وعلي بن مسهر في اخرين ○ ورواه الليث عن خالد بن يزيد عن سعيد بن
ابي هريرة ○ ناه ابو بكر بن خلاد نا احمد بن ابرهيم نا

يحيى بن بكير نا الليث عن خالد بن يزيد عن سعيد ○ **امرأة من المبايعات** حديثها
عند اسيد بن ابي اسيد ○ نا سليمن نا علي بن عبد العزيز وابو مسلم الكشي قالا نا القعنبي نا الفرج
بن صفوان عن اسيد بن ابي اسيد عن امرأة من المبايعات قالت اخذ علينا رسول الله صلى الله عليه
وسلم ان لا نعصيه في المعروف وان لا نخمش وجها ولا ننشر شعرا ولا
رواه حميد بن الاسود عن الحجاج ○ نا فاروق الخطابي نا ابو مسلم الكشي نا سعيد نا حبيب بن ابي ثابت
نا الحجاج عامل عمر بن عبد العزيز عن امرأة من المبايعات انها
قالت اخذ علينا رسول الله صلى الله عليه وسلم فذكر مثله وزاد ولا نلطم خدا ○ **امرأة من**
المبايعات حديثها عند الضحاك بن عثمن عن عمه عن عمرو بن عبد الله ○ نا ابو بكر بن عبد الله بن
نا ابن ابي عاصم نا عبد الرحمن بن ابرهيم دحيم نا ابن ابي فديك انا الضحاك بن عثمن عن عمه عن عمرو بن
عبد الله بن كعب عن امرأة من المبايعات انها قالت جاء نا رسول الله صلى الله عليه وسلم في بني سلمة
فقربنا اليه طعاما فاكل وعند اصحابه ثم قرب اليه وضوء فتوضأ ثم اقبل على اصحابه فقال الا اخبركم
بمكفرات الخطايا قالوا بلى قال اسباغ الوضوء على المكاره وكثرة الخطا الى المساجد وانتظار الصلوة
بعد الصلوة ○ **امرأة معاذ** من المبايعات ذكرها في حديث ام عطية ○ نا محمد بن جعفر بن
الهيثم نا جعفر الصايغ نا معوية بن عمرو ح وثنا ابو احمد محمد بن احمد نا عبد الله بن
شيرويه نا اسحق بن راهويه انا النضر بن شميل قالا نا هشام بن حسان عن حفصة بنت سيرين عن
ام عطية قالت كان فيما اخذ علينا من البيعة ان لا ننوح فما وفت منا غير خمس امرأة منهن امرأة
معاذ ○ **ابنت ابي سبرة** من المبايعات ذكرها في حديث ام عطية ○ نا ابن عمرويه
حمدان نا الحسن بن سفين نا محمد بن قدامة نا النضر بن شميل نا هشام عن حفصة عن ام عطية
قالت فيما اخذ علينا في البيعة ان لا نحن فما وفت منا امرأة غير خمس امرأة منهن ابنة ابي سبرة امرأة
معاذ او امرأة اخرى كانت لا تعد نفسها لانها لما كان يوم الحرة لم تزل بها النساء حتى قامت ○
امرأة من الانصار من بني عبد الاشهل ○ نا عبد الله بن محمد نا ابن ابي عاصم نا ابو
بكر بن ابي شيبة نا شريك عن عبد الله بن عيسى عن موسى بن عبد الله بن يزيد عن امرأة من بني
عبد الاشهل انها سالت النبي صلى الله عليه وسلم ان يبني لها بين المسجد طريقا فقال لها سعدها
طريق نظيف قالت نعم قال فهذه بهذه ○ ورواه زهير بن معوية عن عبد الله بن عيسى مثله
ورواه قيس بن الربيع عن عبد الله فقال عن سالم بن عبد الله عن امرأة من بني عبد الاشهل
نا سليمن نا الدبري عن عبد الرزاق [illegible] قيس به وقال فذلك بذلك ○ **امرأة روى عنها**
عطاء بن يسار ○ نا ابو بكر بن مالك نا عبد الله بن احمد بن حنبل حدثني ابي نا عبد الرزاق انا
معمر عن زيد بن اسلم عن عطاء بن يسار ان امرأة حدثته قالت قام رسول الله صلى الله عليه

وسلم [illegible] فقلت [illegible] قالت تضمك مني يا رسول الله قال لا ولكن قومي من ابيق [illegible]
[illegible] قليلة فنامهم مضنوا الحسن قالت ادع الله ان يجعلني منهم فدعا لها [illegible]
عطاء بن يسار قال هذا يقال [illegible] الزبير الى ارض الروم [illegible] فماتت بالروم
امرأة من الانصار حديثها عند الحسن بن محمد بن علي ○ نا ابو بكر بن خلاد نا الحرث نا
يزيد بن هرون انا شريك عن سماك بن ابي راشد عن منذر الثوري عن الحسن بن محمد بن علي
حدثتني امرأة من الانصار وهي اليوم حية ان ثبت انطلقت عليها فاتيت لاحدثها قال فاتيت
على امرأة فدخل عليها رسول الله صلى الله عليه وسلم كان فضيان فاستترت بكم درعي فتكلما
ثم انصرفا فقلت يا امير المومنين كاني رايت رسول الله صلى الله عليه وسلم دخل عليك [illegible]
فقالت نعم اي ما سمعت ما قال قلت وما قال قالت قال ان السوء الفضاء لا [illegible]
عنه ارسل الله باسه على اهل الارض قالت قلت يا رسول الله وفيهم الصالحون قال [illegible]
الصالحون يصيبهم ما اصاب الناس ثم يصيرهم الى مغفرة [illegible]
حدث به احمد بن حنبل عن يزيد ○ نا ابن مالك نا عبد الله بن احمد بن حنبل [illegible]
امرأة عبد الرحمن بن طارق حديثها عند ابنها ○ نا سليمن بن احمد نا الحسن بن علي بن
زاهر عن ابي عاصم نا ابن ابي نا ابن جريج حدثني عبيد الله بن ابي يزيد عن عبد الرحمن بن طارق
عن النبي صلى الله عليه وسلم كان ابناء مكانا من دار يعلى بن امية استقبل البيت [illegible]
بنت سعد كانت في حجر النبي صلى الله عليه وسلم من ثقيف حديثها عند الزهري عن عبد الله بن
عبد الله بن عمر بن الخطاب ○ نا عبد الله بن محمد نا ابن ابي عاصم نا محمد بن مصعب نا ابن ابي
عن ابن ابي ذيب عن ابن شهاب عن عبيد الله بن عبد الله عن ابن اخت [illegible] كانت عند رسول الله
صلى الله عليه وسلم من ثقيف يحدث صفية بنت ابي عبيد ان رسول الله صلى الله عليه وسلم
من استطاع منكم ان يموت بالمدينة فليمت فانه من مات بها كنت له شفيعا [illegible]
رواه حبيبة بن خالد عن يونس عن الزهري عن عبيد الله بن عبد الله بن عمر عن الحسن [illegible]
من بني ليث بن بكر

خالة الانصاري حديثها عند ابن جريج عن ابن

كانت في عدة فارادت ان تخرج الى لها

يحيى بن ابي الحجاج عن ابن جريج نحوه ○ **خالة ابي**

نا عبد الله بن صالح

حدثني الليث بن سعد عن خالد بن يزيد عن سعيد بن

ابنة الرحيم الشيخين

الشيخة اذا زنيا فارجموهما بما قضيا من

خالة خالد بن عبد الله

نا ابو بكر بن ابي شيبة نا محمد بن بشر عن

خالد بن حرملة عن خالته قالت خطبنا رسول الله صلى الله عليه وسلم وهو عاصب اصبعه
من لدغ عقرب فقال انكم تقولون لا عدو ولا تنالون تقاتلون بعد الحق تقاتلون باعوج
وما بيح عراض الوجوه صغار العيون صهب الشعار من كل حدب ينسلون كان وجوههم المجان
المطرقة

خالة السايب بن يزيد

حدثنا عبد المجيد بن عبد الرحمن نا ابن عمر بن
حمدان نا الحسن بن سفين نا هشام بن عمار نا حاتم بن اسمعيل نا المجيد بن عبد الرحمن بن اوس
قال سمعت السايب بن يزيد يقول ذهبت بي خالتي الى النبي صلى الله عليه وسلم فقالت يا رسول
الله ان ابن اختي وجع فدعا الله فمسح راسي ودعا لي بالبركة ثم توضا فشربت من وضوئه ثم قمت
خلف ظهره

خالة زينب بنت نبيط بن جابر

نا سليمن نا موسى بن هرون نا ابي
موسى عيسى بن هرون اسحق بن ابرهيم بن مروان صاحب الزهري نا ابو اسامة عن محمد بن
عمرو بن علقمة حدثني محمد بن عمارة عن زينب بنت نبيط بن جابر عن امها او خالتها
ابي اما قالت اوصى ابي رسول الله صلى الله عليه وسلم بينا ثم تعني ابا الملحمة اسعد بن زرارة
فقلن حلانا رسول الله صلى الله عليه وسلم رعانا من ذهب

ابنة لخباب بن الارت

نا ابو بكر بن مالك نا عبد الله بن احمد بن حنبل حدثني ابي نا وكيع نا الاعمش عن ابي اسحق عن
عبد الرحمن بن زيد القابسي عن ابنة لخباب بن الارت قالت خرج خباب في سرية وكان رسول الله
صلى الله عليه وسلم يتعاهد نا سحق كان يحلب غنما في حفنة لنا قالت فكان يحلب حتى تملئ ثم
تفيض فلما رجع خباب حلبها فربع حلابها الى ما كان تفعل له كان رسول الله صلى الله عليه وسلم
يحلبها حتى تفيض وقال مرة حتى تمتلئ فلما حلبتها رجع حلابها الى ما كان ○ رواه اسرائيل عن ابي
اسحق وقال عن عبد الرحمن بن مالك الاحمسي عن ابنة خباب قالت خرج ابي في غزاة فلم يترك لنا الا
شاة فذكر نحوه

ابنة ثابت بن قيس بن شماس

نا عبد الله بن محمد نا ابن ابي عاصم نا
هشام بن عمار نا صدقة بن خالد عن عبد الرحمن بن يزيد بن جابر حدثني عطاء الخراساني حدثتني
بنت ثابت بن قيس بن شماس قالت لما انزل الله عز وجل يا ايها الذين امنوا لا ترفعوا اصواتكم فوق
صوت النبي وجل ثابت بيته واغلق عليه بابه وطفق يبكي ففقده رسول الله صلى الله عليه وسلم
الحديث

ابنة كعب بن مالك

نا محمد بن علي نا محمد بن الحسن بن قتيبة نا عبد الله بن
مسلمة نا ابن ابي وهب اخبرني عمرو بن الحرث ان يحيى بن سعيد حدثه عن عبد الله بن انيس انه حدثه

عن امه وهي بنت كعب بن مالك ان رسول الله صلى الله عليه وسلم خرج على كعب بن مالك في مجلس
في مسجد رسول الله صلى الله عليه وسلم في مجلس في مسجد رسول الله صلى الله عليه وسلم وهو
ينشد غلبا له كانه انقبض فقال رسول الله صلى الله عليه وسلم ما كنت عليه قال كعب بن مالك
كنت انشد فقال رسول الله صلى الله عليه وسلم فانشد حق من يقول نقاتل من بعدنا نقاتل من بعدنا فقد قال
رسول الله صلى الله عليه وسلم لا نقاتل من بعدنا نقاتل من ديننا ○ رواه

يحيى بن سعيد مثله ورواه رشدين بن سعد عن عمرو بن الحرث

ابنة الحكم الغفاري

نا يحيى بن خلف نا عبد الاعلى عن محمد بن اسحق عن سليمن
بن سحيم عن امه ابنة ابي الحكم الغفاري قالت رسول الله صلى الله عليه وسلم

ابنة بن صفوان

عمة

حمدان نا الحسن بن سفين نا ابن عمر

عبد ربه بن سعيد

عبد ربه عن عمرو بن ابي حبيب عن عبد ربه بن سعيد بن قيس عن عمته قالت قال رسول الله
صلى الله عليه وسلم ان امر عظيم يخرج خطايا بني ادم كما يخرج الكير خبث الحديد

عمة

بنت سعيد

او عن عمته

سلم قال يا هؤلاء

حدثني ابي نا العامر الغفاري

قال

امراة من الانصار

بن احمد

عبد الله بن احمد بن عبيد الله الانصاري عن امراة من قومه قالت دخل رسول الله صلى الله عليه
وسلم

اطلق الله يمينك فجعلت شمالي يمينا فما اكلت بها بعد ○ امرأة من بني اسد بن خزيمة
بن احمد نا عمرو بن اسحق بن ابراهيم بن العلاء الحمصي نا عبد الله بن صدقة نا ابو سلمة احمد بن
صفوان نا ابي بن اسمعيل بن عياش نا ابي عن مضمر بن زرعة عن شريح بن عبيد عن حبيب بن عبيد عن
عبيد بن ابي السلمي ان امرأة من بني اسد قالت كنت يوما عند زينب امرأة رسول الله صلى الله عليه
وسلم وهي تصبغ ثيابها بالمغرة فبينا نحن كذلك اطلع علينا رسول الله صلى الله عليه وسلم فلما رأى المغرة
رجع فلما رأت زينب ذلك علمت ان رسول الله صلى الله عليه وسلم قد كره ما احدثت فغسلت ثيابها وطرحت
كل حمرة فيها فرجع رسول الله صلى الله عليه وسلم فرجع فاطلع فلم ير شيئا دخله ○ امرأة من بني عبد
بن طلحة بن عبيد الله ○ نا ابو عمرو بن حمدان نا الحسن بن سفيان نا جعفر بن ابي قرة نا عمرو بن عون عن
ابرهيم بن سعد عن محمد بن عبد الرحمن مولى آل طلحة عن عيسى بن طلحة قال حدثتني عائشة بنت محمد بن
طلحة قالت اتيت محمد بن طلحة اتيت به النبي صلى الله عليه وسلم فقال اسمه فقال اسمه [illegible]
فكنيته ابو القسم ○ امرأة من اهل مكة ○ نا عبد الله بن احمد بن حنبل حدثني ابي نا عبد الصمد حدثني عبد الرحمن بن ابي
الزناد حدثني ام الكرام انها اخبرت قالت كنت امرأة بمكة كثيرة الشكوى فلم احج الا التمسة
فقلت لما مالي لا اجد من حسنك حليا الا الفضة فقالت كان عندي عند رسول الله صلى الله عليه وسلم
قرطان من ذهب فقال رسول الله صلى الله عليه وسلم شبهين من نار فكرهت
اهل البيت احد منا يلبس الا الفضة ○ امرأة صلت القبلتين مع رسول الله صلى
الله عليه وسلم ○ نا احمد بن جعفر بن مالك نا عبد الله بن احمد بن حنبل حدثني ابي نا محمد بن [illegible] نا
محمد بن اسحق عن ضمرة بن سعيد عن جدته عن امرأة من نسائهم وكانت قد صلت القبلتين مع النبي
صلى الله عليه وسلم قالت دخل علي رسول الله صلى الله عليه وسلم فقال اختضبي تترك احدكن المخضب
حتى يكون يدها كيد الرجل قالت فما تركت الخضاب حتى لقيت الله عز وجل وان كانت لتخضب
هي بنت ثمانين ○ امرأة سألت النبي صلى الله عليه وسلم عن صيام يوم السبت حديثها حديث
عبيد بن حنين وقيل هي جدته ○ نا ابو بكر بن مالك نا عبد الله بن احمد بن حنبل حدثني ابي نا الحسن بن
موسى الاشيب نا ابن لهيعة حدثني موسى بن وردان اخبرني عبيد بن حنين مولى خالد بن زيد ان امرأة
التي سألت رسول الله صلى الله عليه وسلم عن صيام يوم السبت حدثته انها سألت رسول الله
صلى الله عليه وسلم عن ذلك فقال لا تصلي الا كذلك ○ رواه يحيى بن اسحق السيلحيني عن ابن لهيعة عن
موسى بن عبيد الله حدثني عبيد بن حنين انها دخلت على رسول الله صلى الله عليه وسلم وهو يتغدى
ذلك يوم السبت فذكر نحوه ○ جدة ابي السائب من المهاجرات ○ نا سليمن بن احمد
نا يحيى بن عثمان بن صالح نا نعيم بن حماد نا حسين بن زيد بن عن ابي السائب عن جدته وكانت

[illegible]

تمت مطالعة يوم الثلاثاء ٢٣ من شوال سنة ١٠٧٢ كتبه [illegible]

تمت مطالعة سنة ٨١ ○ الكاتب محمد بن [illegible] بدر عالم الحالي

END